

広報「みやわか」が、あなたの生活に欠かせない「話題」と「情報」をお届けします

宮若 生活

Public Relation Magazine **Miyawaka city**

特集
「響け、
私たちの音」

7

2026
NO.246

創部17年目にして、文化部のインターハイと呼ばれる「全国高等学校総合文化祭」への切符を初めてつかみ取った、希望が丘高等学校吹奏楽部。この歴史的な快挙の裏には、遠距離通学を続け、先輩のいない孤独や度重なるスランプを乗り越えて部を引っ張ってきた、1人の高校生の奮闘がありました。そして、その背中を追うフレッシュな1年生たちの挑戦と、抜群のチームワークを見出す顧問の先生の熱き指導。大舞台を目前に控えた今、それぞれの軌跡と胸に秘めた熱い決意を伺いました。

吹奏楽

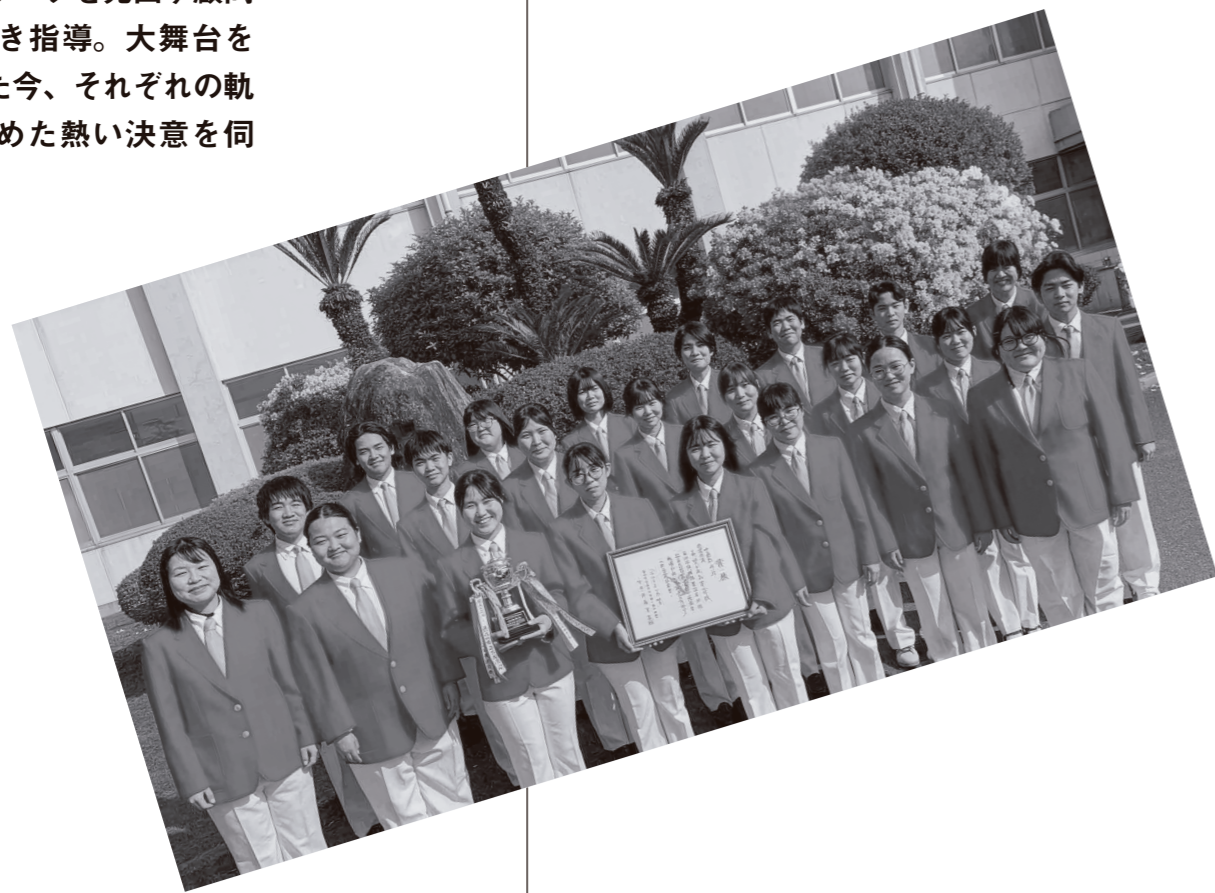

希望が丘高等学校
吹奏楽部

特集

響け、私たちの音

c o n t e n t s 宮若＊生活

特集
響け、私たちの音 ————— 3

表紙 ————— 1

MIYAWAK TOPIC NEWS ————— 2

Miyawaka Watching ————— 8

リーダーズスタイル ————— 10

今月の健康 ————— 12

生涯学習ひろば ————— 14

職員採用試験 ————— 18

みやわか・もっと市政情報 ————— 20

イベント・ニュース ————— 26

裏表紙 ————— 32



【表紙写真】

使い込まれた楽器に添えられた、小さくも力強い指先。トランペットを握るその手は、何度も壁にぶつかりながら、仲間と共に初の全国大会へと突き進んできた証です。今回は文化部のインターハイと呼ばれる大舞台へ向け、希望が丘高校吹奏楽部が歩んできた道をたどります。

MIYAWAKA TOPIC NEWS

やまなかとしのり

宮若市副市長に山中敏範が就任しました

このたび、市議会の同意をいただき、副市長に就任いたしました。職責の重さを深く受け止めるとともに、市長を補佐しながら、市政発展のため全力を尽くす決意です。



私はこれまで市職員として、市民の皆さまに支えられながら行政の現場で職務に携わり、その中で地域を愛し、支え合う市民の皆さまの温かさに触れ、このまちへの誇りと愛着を深めてまいりました。

今後は、これまで培った経験を生かし、市長とともに市民の皆さまの声に真摯に耳を傾けながら、皆さまが安心して暮らし続けることができるまちづくりに誠心誠意努めてまいります。

市民の皆さまのご理解とご協力を賜りますよう、お願い申し上げます。

●主な経歴 ▶宮田町総務課人事係長 ▶宮田町総務課長補佐 ▶市総務部総務課長 ▶市教育委員会教育部長 ▶市総務部長 ▶市産業建設部長 ▶宮若商工会議所専務理事

しもだかずこ

宮若市教育長に下田和子が就任しました

このたび、市議会の同意をいただき、宮若市教育委員会教育長に就任いたしました。



宮若市の教育の充実・発展を担う重責に身の引き締まる思いです。生まれ育った宮若市のために、誠心誠意、職務に取り組みます。

今、社会が大きく変わろうとしている中、夢や志をもってたくましく生き抜いていくことができる『人づくり』が求められています。教育は一人ひとりの未来を切り開くとともに、地域の未来を創る重要な営みであると考えます。その信念をもって、学校、家庭、地域と連携しながら、子どもたちの健やかな成長と市民の皆さまの生きがいを支える教育行政を進めてまいります。

市民の皆さまのご理解とご協力を賜りますよう、お願い申し上げます。

●主な経歴 ▶県教育庁義務教育課指導主事 ▶北九州教育事務所主任指導主事 ▶宮田東小学校校長 ▶市教育委員会主幹指導主事・学校教育課長 ▶宮若西小学校校長

全国の舞台へ

吹奏楽部

希望が丘高等学校



響け、私たちの音

7月26日から秋田県で行われる全国高等学校総合文化祭への出場を決めた、希望が丘高等学校吹奏楽部。その中心にいたのが、二年生から部長として部員をまとめ上げてきた、三年生の遠藤夏実さんです。憧れから始まった部活動生活の中で経験した、先輩がいない孤独や二度の大きなスランプ。それら乗り越え、念願の全国大会という夢舞台を目前に控えた今、これまでの歩みと最高の演奏への決意を語ります。

憧れから始まった吹奏楽の世界

「私が吹奏楽に出会ったのは、中学一年生の時でした。当時の生徒会長が吹奏楽部に入っていて、楽器を演奏する姿がとにかく格好よくて、『自分もあんな風になりたい』と、憧れて入部したのがすべての始まりです」。

そう話すのは、希望が丘高等学校三年生の遠藤夏実さん。部長として部を引っ張り、創部十七年目で初の全国大会出場を決めた遠藤さんが、これまでの歩みと胸の内を語ります。

「実は両親も吹奏楽部出身だったので、家でも親からいろいろなアドバイスをもらうことができました。そうして熱中して練習を重ねていくうちに、いつの間にか吹奏楽の深い魅力に

どっぷりとハマっていったんです。そしてやっていくうちに、高校でも吹奏楽を続けたいと思い始めて、選択科目で吹奏楽を履修できる、希望が丘高等学校への進学を決めました。

高校に入学してから通学時間は、私にとって大切な時間の一部です。朝はスクールバスに乗り、帰りは筑豊電気鉄道で筑豊直方まで行って、そこからさらにバスを乗り継いで帰宅する日々でした。朝の出発も早いですし、夜遅くに家に帰ってから、学校の課題や次の日の準備をするのは本当に大変でした。

そんな毎日の移動時間、バスや電車の中では、基本的には大好きな音楽を聴いて過ごしていました。特にクラシック音楽が好きで、いつもお気に入りの曲を聴いていましたね。ただ、テストの時期になるとさすがにのんびり聴いているわけにもいけなかったので、音楽を聴きながら必死に教科書を開いて勉強する、そんな風に時間を有効活用していました」。

先輩のいない不安と、二度のスランプ

「希望が丘高等学校の吹奏楽部に入部して最初に驚いたのは、『二年生がいない』ということでした。部内には三年生の先輩方と、私たち同級生しかいない。右も左もわからない状態なのに、一年生の時から同学年をまとめるリーダー的な役になって、正直なところ不安だらけのスタートでした」。

そこから先輩が卒部して、自分が二年生になった時、部長として部をまとめる立場になりました。新しく後輩たちは入ってきてくれたのですが、自分より上の学年の先輩が誰もいないので、この先やっていけるのか考える日々でした。後輩とは学年が近いというのもあって、意見がぶつかることも多くて、でもそれは、お互いに『この部をもっと良くしよう』という思いがあったからこそ。ぶつかり合いながらも、必死に前を向いて突き進んでいました」。

振り返れば、これまでの吹奏楽人生の中で、楽器の演奏で行き詰まった大きなスランプが二回ありました。一回目は中学二年生の時。いつも通りに楽器が吹けなくなっただけです。感覚もおかしくなってしまうと、あの時は本当につらかったです」。

そして二回目は、高校二年生の時でした。夏の吹奏楽コンクールの後、また吹けなくなると、感覚もおかし

念願の全国への切符

「そうしてスランプを乗り越えて迎えた大会でしたが、当日は不安でいっぱいでした。『上手く吹けるかな』とか、そんなことばかり考えていましたね。なんとか演奏を終えて迎えた結果発表。そこで全国大会への出場が決まったのですが、あの瞬間は、今でも忘れられませんね」。

普通なら、結果が発表された瞬間に『キヤー！』って、喜ぶところなんですけど、あまりにも予想外すぎて、もう開いた口が塞がらないっていうか。もう、『え？』っていう感じで会場もシーンとなっていましたね。本当に全国に行くっていう実感が湧かなかったです」。

それでも、大会が近づくにつれて、少しずつ実感が湧いてきて、もうすでに、緊張しています。だけど、創部十七年目で初めてつかみ取った全国大会。これまでの歴史を築いてきてくださった多くの先輩たちの思いも背負う立場、そして県代表として、当日は思い切り楽しんで演奏しようと思っています」。

希望が丘高等学校情報ビジネス系列三年生。宮若東中学校出身。
好きな食べ物は焼き肉とお寿司。

遠藤 夏実 [えんどう なつみ]





榎橋 純子 【ならはし じゅんこ】

希望が丘高等学校吹奏楽部顧問。自身も学生時代に吹奏楽部に所属。最近100キロウォークに挑戦するために、友人と身体づくりを行っている。

抜群のチームワークを武器に、全国大会へと突き進む希望が丘高等学校吹奏楽部。指導者としてタクトを振るう顧問の榎橋純子先生に、厳しい練習の先に見据える大舞台への思いや、大会前の記念演奏会に懸ける意気込みを語ってもらいました。

「私は日頃から、生徒たちに対してかなり厳しく指導をしています。特に、あいさつや礼儀作法といった人間性の部分は、常に妥協せず厳しく言い続けてきました。私自身も学生時代は百人規模の大きな吹奏楽部に所属していましたが、そこで叩き込まれた礼儀や社会的なマナーは、大人になっても人生の大きな財産として役に立っています。

抜群のチームワークを武器に 初めての「大舞台へ」

部活動とは、単に楽器の技術を磨くだけの場所ではありません。人との関わり方、あるいはこれからの生き方を学び、どんなに泥臭くてつらい状況であっても逃げずに頑張り抜く

力を養う場所です。今を生きる生徒たちにも、吹奏楽を通じて生涯の支えとなるような素晴らしい経験をしてほしい。そんな願いを胸に、日々全力で音楽に向き合っています。

今回、私たちが一步を踏み出す全国大会は、簡単に言うと『文化部のインターハイ』のような、非常に大きくて名誉ある大舞台です。私自身、これまで十五年間にわたり吹奏楽部の顧問として生徒たちと向き合ってきましたが、この全国大会へ出場することは初めての経験になります。

希望が丘高等学校吹奏楽部 全国大会出場記念演奏会

全国大会で披露する渾身の1曲から、この日しか聴けない特別なプログラムまで。彼女たちの軌跡と魂が響き合う『全国大会出場記念演奏会』が中間市で開催されます。部員一人ひとりが魂を込めて奏でるメロディを、会場で味わってみませんか。

- とき 7月5日(日)、午後3時開場(午後3時30分開演)
- ところ 中間市体育文化センター
- 入場料 1,000円
- 問い合わせ 希望が丘高等学校吹奏楽部 ☎093・245・0481 (榎橋)

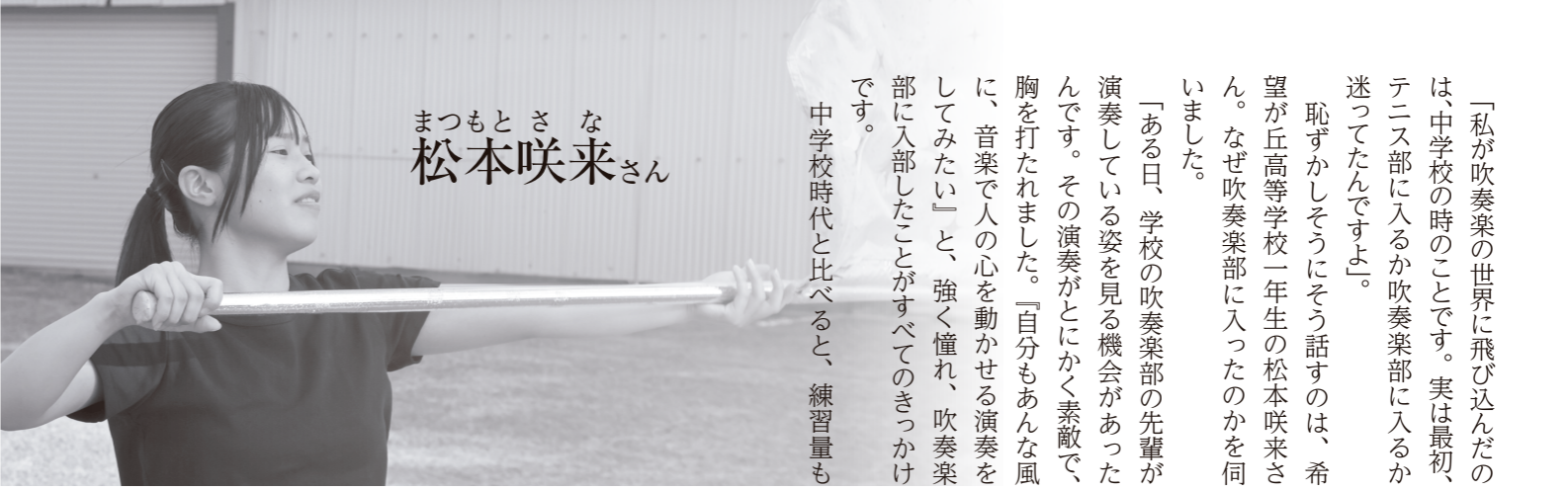

松本 咲来さん

「私が吹奏楽の世界に飛び込んだのは、中学校の時のことです。実は最初、テニス部に入るか吹奏楽部に入るか迷ってたんですよ。」

恥ずかしそうにそう話すのは、希望が丘高等学校一年生の松本咲来さん。なぜ吹奏楽部に入ったのかを伺いました。

「ある日、学校の吹奏楽部の先輩が演奏している姿を見る機会があったんです。その演奏がとにかく素敵で、胸を打たれました。『自分もあんな風に、音楽で人の心を動かせる演奏をしてみたい』と、強く憧れ、吹奏楽部に入部したことがすべてのきっかけです。」

中学校時代と比べると、練習量も

今年四月に入部したばかりの一年生、松本咲来さんと萩尾日菜さん。二人とも宮若西中学校で、異なるきっかけで吹奏楽の世界へ飛び込み、厳しい練習に励む二人に、高校部活のリアルと全国への決意を聞きました。

「私も、私にとって今回の全国大会は、ただ緊張するだけの場所ではありません。実は吹奏楽を続ける中で、私自身に大きな変化がありました。それは、『将来、音楽に関わる仕事がしたい』という夢を持つようになったことです。だからこそ、一年生という早い段階で全国の空気を肌で感じられることは、自分の将来にとって、いい経験になると確信しています。」

本番では、緊張に負けることなく、これまで練習してきた成果をすべて出し切りたいです。そして、私に吹奏楽の魅力を教えてくれたあの日の先輩たちのように、聴いてくださる人たちの心に深く届くような、演奏をしたいと思っています。」

「私が吹奏楽を始めたのは、本当に偶然が重なった結果でした。」

笑いながらそう話すのは、希望が丘高等学校一年生の萩尾日菜さん。どういった偶然が重なったのかを聞いてみました。

「中学に入って最初は美術部に入ろうと考えていたんです。でも、部活動紹介を見てみたら想像していたよりも大変そうで、『やっぱりどこにも入らずに、帰宅部にしようかな』と思っていました。そんな時、友達から『一緒に吹奏楽の体験入部に行ってみようよ』と誘われたんです。試しに楽器を吹かせてもらったら、それがとにかく楽しくて。気づけばそのまま吹奏楽部に入部していました。」

高校への進学を考えるにあたっては、最初から希望が丘高等学校のトータルビューティー系列で学びたいという強い目標がありました。進路について色々悩んでいた時に、タイミングよく部活動推薦のお話をいただいたこともあり、迷わずこの学校へ進むことを決めました。

高校の部活動は、中学時代とは何もかもが全然違います。先生の指導



萩尾 日菜さん

の熱量は桁違いですし、何より練習時間がものすごく多いです。最初はついていくので精一杯でしたが、厳しい環境だからこそ、日々自分が成長できている手応えを感じています。」

そんな中の全国大会。周りの先輩たちはものすごい熱量ですが、私自身はといえば、実はまだ全く実感が湧いていないのが本音です。大舞台を前にしても、不思議なほど緊張が全然ありません。きつと、あまりに大きな舞台すぎて想像が追いついていないんだと思います。」

一年生らしく物おじせずに、自分たちの音楽を信じ、当日は大舞台の空気に圧倒されることなく、とにかく思い切り楽しんで、悔いのない演奏をしてきます。」

繋がったのだと確信しています。初の全国を目前にした今は、とにかく生徒たちが大舞台で緊張にのまれることなく、思う存分自分たちの演奏ができるように全力でサポートしたい、その一心です。

また、全国の舞台の前に、7月5日には記念演奏会の開催を予定しています。部員一人ひとりが魂を込めて演奏するので、ぜひ応援してほしいですね。」



広報担当がどこにも取材に行きます！

どこかにあなたの知っている人がいるかもしれない

まちの話題やイベントを紹介するこのページの名は…

Miyawaka Watching

安心して登山ができる道へ

▶ 若宮商工会青年部による笠置山登山道整備

5月31日、若宮商工会青年部主催の笠置山登山道整備が行われました。

登山道の危険箇所を整備することでケガや事故を防ぐことを目的に行われているこの取り組みは、今年で4回目。部員らは手分けして、生い茂った草木の草刈りや、登山道に倒れかかりそうな危険な立木の伐採作業などに汗を流しました。

部員たちの手によって見通しが良くなった登山道は、これまで以上に安全で快適に通行できるよう整備されています。この機会にぜひ笠置山に登ってみませんか。



地域の声を、行政へ届けるパイプ役

▶ 自治会長会総会、環境衛生連合会総会

6月5日、市役所で各地区の正・副自治会長が出席し、自治会長会総会、環境衛生連合会総会が行われました。

総会では、地域活性化に向けた取り組みの提案、不法投棄等防止の協力要請などが行われました。

市内には77の自治会があり、その活動を通じて住民間のコミュニケーションを図っています。自治会は、災害時の助け合いはもちろん、地域での困りごとを解決するための行政とのパイプ役という重要な役割も担っています。あなたも自治会に加入して、一緒に地域コミュニティの輪を広げていきませんか。



伝統の技と美学に触れる一日

▶ いけばな池坊巡回講座

6月14日、若宮コミュニティセンター「ハートフル」で、いけばな池坊巡回講座が行われました。

池坊中央研修学院が主催する本講座は、本部の講師が全国各地へ赴き、いけばなの技術と理論を伝えるものです。当日は筑豊や宗像などの各地区から多くの会員が集まり、講師による華麗なデモンストレーションや、伝統的な技法・最新のデザインに関する丁寧な解説に熱心に耳を傾けました。参加者は、花の命を生かすという池坊の精神と高い技術を肌で感じながら、自身の表現を磨く貴重なひとときを過ごしていました。



豊かな自然に舞うほたるたち

▶ ほたるの夕べ

5月23日、ドリームホープ若宮周辺で、ほたるの夕べが行われました。

竹灯籠の置かれた道に沿って、ほたるを観賞するこのイベントは、市観光協会主催で毎年行っているもの。当日は13組52人が参加し、子どもたちは「ほたるきれい！見て、あそこにもいるよ！」と、大はしゃぎしながら、飛び交うほたるの光を追いかけていました。

また、会場では里山レモンのおにぎりセットが販売されたほか、こだまこども合唱団による黒水宮でのミニコンサートなども行われ、大人も子どもも楽しいひとときを過ごしました。



ごみゼロできれいな川へ

▶ ごみゼロ河川清掃

5月30日、市内の犬鳴川・八木山川周辺でごみゼロ河川清掃を行いました。

この活動は、遠賀川流域に捨てられたごみが梅雨の大雨などで下流にたまり、水環境や景観を悪くしてしまうことを防ぐために毎年5月に行っています。

当日は初夏を思わせる爽やかな青空のもと、ボランティア団体や自治会、市内企業などから249人が参加。互いに声を掛け合いながら河川敷をくまなく歩き、可燃ごみと不燃ごみ合わせて約300キロのごみを集めました。



いけだ あすか
池田 杏紗 ちゃん
R 6年7月17日生
(宮田)
あーちゃん2歳おめでとう
お話しも上手になったね 笑顔の
素敵なあーちゃん大好きだよ♡



いとう あさひ
伊藤 旭飛 ちゃん
R 7年7月10日生
(福丸)
いつもみんなを笑顔にしてくれ
てありがとう！兄弟仲良く楽し
く成長していこうね☆



うだ ゆうたい
宇田 悠泰 ちゃん
R 7年7月25日生
(鶴田)
笑顔といやしをありがとう！
たくさん食べて大きくなってね
♡



こみね みなと
小嶺 湊士 ちゃん
R 5年7月21日生
(水原)
我が家のわんぱく坊や、3歳のお
誕生日おめでとう！湊士がい
るだけで毎日が幸せだよ♡



さいとう かの
齋藤 海音 ちゃん
R 5年7月25日生
(上大隈)
3歳おめでと♡♡
毎日幸せありがと♡♡



はると はやて
春田 颯 ちゃん
R 6年7月5日生
(宮田)
2歳の誕生日おめでとう！
これからも元気にすくすく育っ
てね♪



はやし なほ
林 奈穂 ちゃん
R 7年7月4日生
(龍徳)
1歳のお誕生日おめでとう♪
これからも愛嬌よくみんなから
愛される奈穂でいてね♡



はやし ましろ
林 茉白 ちゃん
R 6年7月8日生
(磯光)
2歳のお誕生日おめでとう！
いつも元気なまーちゃん♡これ
からもすくすく育ってね！



ふるの こと
古野 心音 ちゃん
R 5年7月9日生
(龍徳)
いつも元気いっぱいのコっちゃん♡
これからもたくさん遊ぼう
ね！3歳おめでとう♡



やまぐち そうじろう
山口 湊士朗 ちゃん
R 7年7月20日生
(龍徳)
初めてのお誕生日おめでとう☆
たくさん食べてたくさん遊んで
すくすく育ってね♡

RS お米さん、おいしくなあれ!

宮田南小学校5年生、小伏育成会&若宮ペガサスが田植え体験



「せーの」と、みんなで声を合わせて、一斉に苗を植え付けていきました。

6月、宮田南小学校5年生と小伏育成会・若宮ペガサス合同の田植え体験がそれぞれ行われました。

指導者は、市認定農業者の平尾孝市さんと、安河内豊孝さん(安河内農産)。ともに、米の食味国際コンクールなどで金賞を獲得した経歴があり、後継者育成も積極的にを行っています。

説明を受けた後、素足で田んぼに入る子どもたち。足が抜けなかったり、泥の感覚に戸惑ったりした様子でしたが、しっかりと足を踏み込んで「おいしくなあれ」



泥だらけになって思わずにっこり。

と、声をかけながら、丁寧に苗を植えていきました。

田植えを終えた子どもたちは「ご飯何杯分になるかな」「ちゃんと育ちますように」と、お米の成長を楽しみにしていました。



安河内さんからアドバイスを受けながら、一本一本丁寧に植えていました。



ガイドローブの目印に沿って植えるのがコツ。

RS 自助・共助、地域で災害に備える

磯光自治会自主防災会「家庭の応急手当研修会」

心肺蘇生法の他にも、動画を使ってケガの応急処置やマイナ救急の大切さなどを学びました。



6月13日、磯光自治会自主防災会による家庭の応急手当研修会が行われました。災害被害に遭った場合にどう対応すべきかを学ぶために行われたこの研修。防災士6人を講師に迎え、心肺蘇生法やAED(自動体外式除細動器)の使い方、人形を使って体験しました。防災士の「救助の知識がなければ、目の前で人が倒れても動けない」という言葉に、参加者たちは改めて災害への備えの大切さを考える機会となりました。



Reader's style

ご連絡お待ちしております

コミュニティ活動を広めたいという人でこのコーナーへ記事を掲載したい人は、秘書広報係(☎32・0512)までご連絡ください。

市内にはさまざまなコミュニティがあり、独自の活動をしています。そんな皆さんの活動やイベントをご紹介しますコーナーがリーダーズスタイル(あなたの生活)です。

RS なが〜いアスパラ、とれた!

わいわいサークル フードラボ教室



収穫後は、アスパラガスの雄・雌の見分け方を教えてもらっていました。

5月30日、わいわいサークルのフードラボ(収穫体験・調理実習)教室の収穫体験が行われました。

今回は市内平地区のアスパラガス農家の篠崎佐知さん・矢野智絵さんのハウスを訪問。子どもたちは専用の器具を上手に使いながら、「見てこれ、めっちゃでかい!」「おいしそう、早く食べたい」と、みんなでわいわい言いながら収穫し、ふるさとの恵みを肌で感じていました。

RS 狙いを定めた一投に一喜一憂

第2回宮若市モルック大会

モルックは、12本のピンを倒して得点を加算していき、先に50点ピタリになったチームが勝利となります。



6月7日、光陵グリーンパーク「アリーナ」で、第2回宮若市モルック大会を開催しました。

年齢や体力を問わず楽しめるモルックを通じて、健康・仲間づくりや地域交流を促進しようと企画されたこの大会。当日は、市内外から集まった二十五チームが、「端のやつ狙っていいこう」「あ、倒しすぎた!」といった声飛び交い、作戦を練りながらモルック棒の行方に一喜一憂する、にぎやかな大会となりました。



人間ドックと同時に特定健診を受診できます
【宮若市国民健康保険加入の特定健診対象者】

宮若市国民健康保険に加入している特定健診対象者（40歳から74歳まで）で、人間ドックの受診を希望する人は、特定健診と同時に人間ドックを行うと、特定健診分の費用は宮若市が負担するため、受診費用が軽減されます。

受診する際は、医療機関に事前予約が必要です。
●対象 宮若市国民健康保険加入者で、今年度中に40歳から74歳に到達する人（市から特定健診受診券が交付されている人）

※同時実施が可能な医療機関以外で人間ドックを受診する場合や、すでに令和8年度の特定健診を受診している場合は対象外です。

●同時受診ができる人間ドック実施機関

- ▶安倍病院(長井鶴) ☎32・0080
- ▶宮田病院(本城) ☎32・3006
- ▶福岡ゆたか中央病院(直方市) ☎26・2327
- ▶社会保険直方病院(直方市) ☎22・1215

- ▶飯塚病院 予防医学センター(飯塚市) ☎0948・29・8009
- ▶宗像水光会総合病院 総合健診センター(福津市) ☎0940・34・3100
- ▶宗像医師会病院 健診センター(宗像市) ☎0940・37・0007

- 受診日に持参するもの マイナンバーカードまたは資格確認書
- 問い合わせ 健康対策係 ☎32・1177

参考(人間ドック料金が30,000円の場合)

人間ドック等費用(全額受診者負担)	
特定健診と同時に受診	軽減額 8,812円
特定健診(市負担 8,812円)	人間ドック等費用(受診者負担 21,188円)

Health Info.

8月総合健診(特定健診・がん検診)を行います

市では、各健診をまとめて受診できる総合健診を行っています。予約制ですので申込用紙、窓口または電話でご予約ください。また、LINEの電子申請から予約もできます。



- とき 8月19日(金)、20日(土)、21日(日)
- ところ 保健センターパレット
- 予約締切 7月17日(金)
- 健診項目 ▶基本健診 ▶特定健診 ▶後期高齢者健診 ▶肝炎ウイルス検査 ▶胃がん検診 ▶胃がんリスク検査 ▶肺がん検診 ▶大腸がん検診 ▶前立腺がん検診 ▶子宮頸がん検診 ▶乳がん検診 ▶骨粗しょう症検診

※各健診の対象者や受診料は令和8年度の保健事業カレンダーや市公式ホームページをご確認ください。申込用紙は、令和8年度の保健事業カレンダーをご確認ください。

※21日(日)は無料託児(未就学児)、肌年齢測定(無料)を行います。
※19日(木)、20日(金)のみ骨粗しょう症検診を行います。

【無料検診・無料検査のお知らせ】

下記の年齢になる人は子宮頸がん無料検診、乳がん無料検診、肝炎ウイルス無料検査の対象です。この機会にぜひお早めに受診してください。

- 対象
 - ▶肝炎ウイルス無料検査(過去に肝臓検査を受けたことがない、集団健診のみ受診可能) = 41歳、46歳、51歳、56歳、61歳になる人
 - ▶子宮頸がん無料検診 = 令和8年度に21歳になる人
 - ▶乳がん無料検診 = 41歳になる人

※子宮頸がん検診と乳がん検診の対象者は送付しているクーポン券を持って、市の集団健診または指定医療機関で受診してください。

- 問い合わせ 健康対策係 ☎32・1177



6月8日に行われた日本郵便株式会社との協定にて、新しく七カ所の郵便局がクーリングシェルター(指定暑熱避難施設)に追加されました。
※既に指定されているリストーロ若宮や郵便局では日常的に立ち寄りやすい「涼みどころ」として、施設を開放しています。暑い日のお出かけの際など、お気軽にお立ち寄りください。

新しく追加された指定施設

施設名	住所	受入れ可能人数	開放可能日・時間
若宮郵便局	福丸159-1	5人	平日午前10時から午後3時まで (土日祝日を除く) ※郵便局の営業時間内のみ
宮田郵便局	宮田4849	5人	
磯光郵便局	磯光1235-1	5人	
宮田桐野郵便局	宮田196-4	5人	
長井鶴郵便局	長井鶴683-5	5人	
吉川郵便局	脇田472-9	5人	
笠松郵便局	下有木977-1	5人	

- ※各施設は原則、熱中症特別警戒アラートが発表された時に開放されます。
- ※各施設のルールを守って利用してください。
- ※飲料は各自で用意してください。

クーリングシェルターと涼みどころに協力いただける施設を募集しています

クーリングシェルターは熱中症特別警戒アラート発令中に開放されます。涼みどころはアラート発令の有無にかかわらず一時的に暑さをしのげる場所として開放される施設です。

協力いただける施設を次のとおり募集しています。

- 協力内容
 - ①施設の一部スペースを無償で提供すること
 - ②冷房設備があり、対象スペースの室温を保ち、適切な管理・運営を行うこと
 - ③市から配布するポスターなどを掲示すること
- 応募要件 ▼市内施設 ▼①から③の協力内容を履行できる施設 ▼施設の名称、所在地などを市公式ホームページなどで公表することに同意できる施設
- 応募・問い合わせ 健康対策係 ☎32・1177

施設の定義と開設基準・期間

名称	利用目的	開設期間・時間
クーリングシェルター	熱中症特別警戒アラート発令時に開設。生命保護のため、猛暑時の避難場所となる。	熱中症特別警戒アラート発令期間中の施設開館時間内
涼みどころ	日常的に立ち寄り可能な場所。暑さをしのぐための一時的な休憩場所。	各施設の開館時間内

熱中症対策として クーリングシェルターを拡充しました

01 一筆に集中、書道の腕試し！ 宮若市七夕席上揮毫会

- **とき** 7月29日(日)、午前9時30分受付、10時開始
- **ところ** 光陵小学校 体育館
- **課題**▷小学1年生=はと▷小学2年生=ひかり▷小学3年生=大空▷小学4年生=平和▷小学5年生=希望▷小学6年生=感謝▷中学生=書道芸術
- ※小学生は楷書、中学生は楷書または行書です。
- **申込方法** 7月7日(日)までに申込用紙を社会教育・文化推進係(宮若リコリス内)に提出。
- **必要なもの** 道具一式、練習紙、新聞紙、ぞうきん、鉛筆
- ※受賞作品は宮若リコリス、ハートフルに展示します。
- **申込み・問い合わせ** 社会教育・文化推進係 ☎32・3210



02 好評につき今年も開催 歴史再発見！ みやわかトレジャーラリー 第三弾

- 市内にある文化関連施設3カ所をめぐる周遊型イベント「みやわかトレジャーラリー」を今年も開催します。
- 今年は昨年好評だったカードコレクション編がレベルアップして帰ってきます。
- **とき** 7月18日(日)から10月18日(日)まで
 - **ところ(対象施設)**▷竹原古墳▷文化財収蔵・展示・交流センター「宮若トレッジ」▷市石炭記念館
 - **参加方法** ①スタート地点で『ストーリーブック』を受け取り、施設を巡る(巡る順番は自由)
②各施設内に隠された神を見つけ、『神カード』を入手
③3枚のカードを集めてゲームクリア!クリアした施設の受付で報告して、報酬(オリジナルグッズ)獲得
 - **問い合わせ** 社会教育・文化推進係 ☎32・3210



Lifelong Study Scope

生涯学習スコープ

03 はたちのつどい実行委員も募集します 令和9年 宮若市はたちのつどい

案内状は12月中旬に発送します。市外に住居がある人で、宮若市のはたちのつどいへの出席を希望する場合は、事前にお問い合わせください。



- **とき** 令和9年1月10日(日)、午後1時受付、2時開式
- **ところ** 宮田文化センター
- **対象** 平成18年4月2日から19年4月1日に生まれた人
- 【はたちのつどい実行委員募集】
はたちのつどいの企画、運営を行う実行委員を募集します。参加予定の20歳の人で、実行委員会に出席できる人の参加をお待ちしています。
- **内容** 11月から12月にかけて、実行委員会を計2回程度、夜間に行います。
- **申込締切** 10月2日(日)
- **申込み・問い合わせ** 社会教育・文化推進係 ☎32・3210

04 みなさんの文化活動を発表しませんか 宮若市文化祭の参加者を募集します

地域の文化や伝統を発信し、市民同士の交流が深まる文化イベントに参加しませんか。

- **とき** 10月31日(日)、11月1日(日)
- **ところ**▷ステージの部=宮田文化センター▷展示の部=マリーホール宮田
- **内容**▷ステージの部=舞踊、民踊、ダンス、詩吟、音楽、バレエなど▷展示の部=書、絵画、写真、手芸、華道、生花など
- **対象** 市内に在住、在勤、在学している人、または市内に活動拠点がある文化団体
- **申込方法** 申込用紙に必要事項を記入し、提出
- **申込用紙配布場所** 生涯学習センター「宮若リコリス」、若宮コミュニティセンター「ハートフル」、中央公民館、中央公民館若宮分館
- ※様式は市公式ホームページにも掲載しています。
- **申込先** 〒823・0011 宮若市宮田6番地1 宮若市役所 社会教育課 社会教育・文化推進係
- **申込締切** 7月31日(日)(郵送の場合は必着)
- **問い合わせ** 社会教育・文化推進係 ☎32・3210

いきいきスポーツクラブに参加してみよう！

「いきいきスポーツクラブ」は、スポーツを楽しみながら、健康で明るく、充実した生活を送ることを目的に活動をしています。

スポーツ吹矢教室 / 健康体操教室 / 親子バドミントン教室 / 金曜バドミントン教室 / 健康ヨガ教室
ウォーキング教室 / 子ども体操教室 / 若さを保つ運動教室 / はじめてのピラティス / ゆったり整えるヨガ
コアパワーヨガリラクソクラス / コアパワーヨガ美Bodyクラス

→ PICK UP SPORTS スポーツ吹矢教室

- **とき** 第1・第3月曜日、午後1時30分から3時まで
- **ところ** 宮田B&G海洋センター 体育館
- **参加費**▷会員=800円/月(別途年会費1,000円)
▷非会員=1,200円/月
- **指導者** 信田よしのさん(日本スポーツ吹矢ウエルネス協会顧問)、井上智子さん(日本スポーツ吹矢ウエルネス上級公認指導員)
- **持ち物** 動きやすい服装、室内シューズ、飲み物、タオル



教室の魅力

▷高齢者の人や運動初心者の人、車椅子の人など、どなたでも運動を楽しむ事ができる。

運動の効果

▷心肺機能と精神集中力の向上が期待できる。
▷高血圧や糖尿病などの生活習慣病の予防になる。

● 問い合わせ対応可能時間

▷月曜日、火曜日=午後0時30分から9時まで▷水曜日=午前9時から午後9時まで▷木曜日、金曜日、土曜日=午前9時から午後5時まで▷日曜日=午前9時から正午まで
※電話のほか、公式LINEでのお問い合わせも可能です。

参加者の声

肺活量の大きさや心音の強さにドクターや看護師さんからびっくりされた

参加者と和気あいあいとして過ごすことができ、とても楽しい

- **問い合わせ** いきいきスポーツクラブ事務局 ☎080・8430・5560 (レッスン中など電話に出られない場合あり)



いきいきスポーツクラブ公式LINE
友だち追加2次元コード

光陵グリーンスタジアム・西鞍の丘芝生フィールド 主な大会予定 (天候の影響などにより中止になる場合があります)

光陵グリーンスタジアム (☎33・1515)	7月4日(日)、5日(日) 第77回全国官公庁野球大会福岡第三支部予選(代表決定戦) 社会人軟式
	7月6日(日)から17日(日)、23日(日)から24日(日) 第108回全国高等学校野球選手権福岡大会 高校硬式
	7月18日(日)から20日(日) 宮若市長杯ヤングリーグ九州宮若大会 中学硬式
	7月22日(日) 筑豊地区中学校総合体育大会 直鞍地区中体連 中学軟式
西鞍の丘芝生フィールド (☎54・0207)	7月25日(日)、26日(日) FORZA福岡FC(市長杯)

※大会によっては、近隣へ応援やアナウンスなどが聞こえてくる場合があります。ご理解をお願いします。

募

私たちの仕事は、ただ与えられた職務を淡々とこなすだけではありません。

日々変化する社会のなかで、地域に暮らす人々の生活を支え、より豊かな未来を築いていくためには、職員一人ひとりの「気づき」と「行動」が必要です。「もっとこうすれば、住民のみなさんが便利になるのではないか」「これまでのやり方を、このように改善すれば、より効果が出るのではないか」。私たちが求めているのは、常にこうした問題意識や改善意識を持ち、自ら進んで新しい提案や挑戦ができる仲間です。

あなたの熱意と、現状を変えようとする強い意志が、これからの未来を動かす大きな原動力になります。

私たちと一緒に、この街の明日を本気でデザインしていきませんか。



急

今一番 アツイまち 宮若市の 職員に なりたい人

6人

一般事務募集の概要

申込みは電子申請(市公式LINE)のみで受け付けます。電子申請での申込みができない特段の事情がある場合は7月21日(金)までにご連絡ください。

また、申込方法や試験の詳細などは市公式ホームページ記載の要項に記載しています。申込前に、必ずご確認ください。

●試験区分・採用予定人数

▼一般事務Ⅱ三人程度

▼一般事務(社会福祉士)一人程度

●申込締切 7月27日(月) 午後5時15分

●第一次試験 8月20日(日) から31日(月)まで

※全国にあるテストセンターから会場を選び、受験日時を予約して受験する方式です。市内会場で受験する方式ではありませんのでご注意ください。



一般事務採用試験の詳細は上2次元コード

電子申請方法

●申込方法 ①市公式LINEアカウントを友だち追加(下記二次元コード)

②トーク画面下部のリッチメニューにある「電子申請」をタップ

③「職員採用試験」をタップし、「一般事務申込書」を選択後、必要事項を入力。本人写真をアップロードしてください。

※申込みの遅延はいかなる理由でも認めませんので、時間に余裕をもって申込みを行ってください。



土木技術

申込締切 7月13日(月)

土木技術募集の概要

申込みは電子申請(市公式LINE)のみで受け付けます。電子申請での申込みができない特段の事情がある場合は7月10日(金)までにご連絡ください。

また、申込方法や試験の詳細などは市公式ホームページ記載の要項に記載しています。申込前に、必ずご確認ください。

●採用予定人数 二人程度

●申込締切 7月13日(月) 午後5時15分

●第一次試験・第二次試験 7月26日(日)、午前10時から(予定)

●試験会場 宮若市役所本庁三階 防災研修室

※開始時間は申込状況により変更になる場合があります。詳細は申込期間終了後に受験者にお知らせしますので、ご確認ください。



土木技術採用試験の詳細は上2次元コード

電子申請方法

●申込方法 ①市公式LINEアカウントを友だち追加(下記二次元コード)

②トーク画面下部のリッチメニューにある「電子申請」をタップ

③「職員採用試験」をタップし、「土木技術申込書」を選択後、必要事項を入力。本人写真をアップロードしてください。

※申込みの遅延はいかなる理由でも認めませんので、時間に余裕をもって申込みを行ってください。



試験区分・採用予定数・受験資格

試験区分	採用予定数	受験資格
一般事務	3人程度	平成3年4月2日から平成21年4月1日までに生まれた人(学歴不問)
一般事務(社会福祉士)	1人程度	平成3年4月2日以降に生まれた人で、社会福祉士の資格を有する人(令和9年3月末までに取得見込の人の受験可)
土木技術	2人程度	以下のいずれかに該当する人 ①昭和52年4月2日から平成18年4月1日までに生まれた人で、学校教育法における大学、高等学校等で土木の専門課程を修了した人、または2級土木施工管理技士以上の資格を有する人(学歴不問) ②令和8年4月1日時点で、民間企業等における土木や上下水道工事の設計、積算、施工管理等の職務経験を10年以上有する人 ※「民間企業等での職務経験」は、1つの会社等で、会社員、公務員、各種団体・法人職員、独立行政法人等の職員等として、週当たり30時間程度の勤務を令和8年3月31日までに1年以上経験したものを通算した期間が該当します。



みやわか
M for More. Info

第8期まちづくり委員会委員募集

宮若の未来を共に考えませんか まちづくり委員会委員を募集します

● 問い合わせ 政策推進係 ☎ 32・0512

- **応募資格** 市内に住んでいるか勤めている18歳以上の人で、まちづくりに興味のある人(学生可)
- **協議テーマ** 第三次宮若市総合計画について、10年後の宮若市の将来像を考える
- **報酬など** ▼委員報酬 四千五百円(一回) ▼交通費 二千元(一回)
- **応募用紙** 市公式ホームページからダウンロード
- **応募方法** 「応募用紙」に必要事項を記入し、郵送やファクス、電子メールなどで提出してください。(直接持ち込み可)



第7期まちづくり委員会では、市制20周年事業に向けた取り組みについて話し合いました。

市 民の皆さんと協働のまちづくりを推進するため、まちづくり委員を募集します。協働のまちづくりの推進に向け、参加してみませんか。

- **応募締切** 7月31日(金)
 - **応募先** 〒813-0001 宮若市宮田二九番地一、宮若市役所秘書政策課政策推進係
 - **選考方法** レポートを基に選考を行い、結果を8月中旬に応募者にお知らせします。
 - **※応募多数の場合は、抽選で委員を決定します。**
- まちづくり委員会とは**
- 市長の委嘱を受けた非常勤特別職の公務員として、市の現状や課題を整理して問題の解決に向けた話し合いを行います。委員会では、事前に協議テーマを設定し、任期の中で協議を行っています。
- 毎月一回を基本的に会議を行います。原則、第四木曜日の午後7時から9時までを予定しています。
- 市政運営にあたり委員の意見を必要とするときは、市が提案する題材の調査研究をお願いする場合があります。



みやわか
M for More. Info

防災士養成研修・試験

福岡県防災士養成研修・試験の受講生を募集します

● 申込み・問い合わせ 防災安全係 ☎ 32・0511

- **開催日や対象者など**
- **とき** 10月31日(日)、11月1日(月)、午前9時から午後5時30分頃まで
- **ところ** 毎日西部会館(北九州市小倉北区)
- **定員** 百二十人
- **対象** 次の四つをすべて満たす人
 - ① 福岡県内に居住し、地域の自主防災組織の活動に参加する意思がある人
 - ② 受講決定後、研修・試験の受講日までに、消防署等が実施する救命講習を修了し、防災士教本及び履修確認レポートを自主学習して提出用紙を受講日に提出できる人
 - ③ 研修の全講目を受講し、防災士試験を受験する人
 - ④ 受講申込書に記載している確認事項にすべて同意できる人



地域の防災力を高めるために、より専門的な知識を学んでみませんか。

- **申込方法** 受講申込書に必要事項を記入して、期限までに本庁防災安全係へ提出してください。
- **申込書** は本庁防災安全係窓口でのみ配布しています。
- **費用** 受講料は無料ですが、教本代(四千元)と受験料(三千元)、試験合格後に認証登録料(五千元)が必要です。
- **補助額** 費用の二分の一
- **申込締切** 7月17日(金)



みやわか
M for More. Info

宮若市振興券

【紙の振興券を申し込んだ人も申込可】

みやわかpay(宮若市振興券)電子券を販売します

● 問い合わせ 宮若商工会議所 ☎ 32・1200
若宮商工会 ☎ 52・0640



18歳以上の人はどなたでも購入できます。

- **申込締切** 7月14日(日)
 - **抽選発表** 7月17日(金)
 - **利用期間** 8月17日(月)から12月31日(日)まで
- 申込方法**
- 専用アプリの「みやわかpay(左:二次元コード)」をダウンロード後、新規会員登録を行い、手順に沿って申し込みください。

例 年発行している「宮若市振興券」。今年も、キャッシュレスで支払うことのできる電子商品券「みやわかpay」を発行します。プレミアム率(割増率)三十パーセントと、大変お得です。申込方法や対象店舗などの詳細は、今月号の広報に同封しているチラシをご覧ください。

● **購入可能額** 一人につき十万円分まで(紙券を購入した人も申込可)

みやわかpayに関するお問い合わせ

アプリの利用方法などのご不明な点は、コールセンターでも受け付けています。気軽にお問い合わせください。

- **受付時間** 午前9時から午後6時まで
- **受付期間** 12月31日(日)まで
- **問い合わせ** みやわかpayコールセンター ☎ 0120・865・088

- 申込個別相談会**
- アプリでの申込方法、利用方法などについて、対面でご説明します。申込みは不要です。
- **とき・ところ**
 - ▼7月6日(日)から10日(金)まで、午前9時から午後4時30分まで(本庁多目的ホール)
 - ▼7月7日(日)から10日(金)まで、午前9時から午後4時30分まで(若宮コミュニケーションセンター「ハートフル」会議室1)
 - ※午後0時30分から1時30分の間は受け付けができません。



みやわか
M for More. Info

お盆のごみ収集・資源回収

ごみ、し尿の収集は 8月13日(木)から16日(日)まで休みです

● 問い合わせ 環境衛生係 ☎ 32・0516

- お** 盆期間中の固形燃料用ごみ、不燃物、し尿の収集日程は、次のとおりです。
- **固形燃料用ごみの収集** 8月13日(木)から16日(日)までお休みします。17日(月)から平常どおり収集します。
 - **不燃、粗大、びん・缶、ペットボトルの収集** 日程表どおり行います。
 - **し尿の収集** 8月13日(木)から16日(日)までお休みします。17日(月)から平常どおり収集します。
- ※し尿の臨時収集の申し込みは、8月1日(日)までに一覧表にある担当者へ連絡をしてください。
- 資源物拠点回収をご利用ください**
- 分別を徹底するとごみが減ります。8月9日(日)の市役所本庁舎と若宮コミュニティセンター「ハートフル」での資源物拠点回収は通常どおり行います。
- **対象** ▼空き缶 ▼空きビン ▼ペットボトル ▼食品トレイ ▼発泡スチロール ▼廃食用油 ▼衣類 ▼ビ

固形燃料用ごみ、不燃物、し尿の問い合わせ先一覧表

収集業者名	電話番号	業種	収集業者名	電話番号	業種
サン・フレッシュサービス	☎32・1176	し尿・ごみ	友永清掃	☎080・6417・2141	ごみ
西鞍手浄化槽管理	☎32・0507	し尿・ごみ	エーアンドシー	☎62・1197	ごみ
協和環境	☎32・4821	し尿・ごみ	クリーンサービス若宮	☎52・3337	ごみ
タケマツ環境	☎52・0903	し尿			

盆期間中の固形燃料用ごみ、不燃物、し尿の収集日程は、次のとおりです。

ニール袋▽紙類 ※汚れているペットボトルやビンなどは、回収できません。

介護保険料	後期高齢者医療保険料	国民健康保険税	国民健康保険証の切替
-------	------------	---------	------------

みやわか **M** for More. Info 後期高齢者医療保険料

後期高齢者医療保険料を決定して通知書と資格確認書を送付します

● 問い合わせ 国保年金係 ☎ 32・4004
市民税係 ☎ 32・0513

令和8年度 後期高齢者医療保険料の算出（上限額は85万円）

医療分	子ども子育て支援金分	医療分所得割額
66,340円 (均等割額)	1,339円 (均等割額)	[総所得金額等 - 43万円 (基礎控除額)] × 11.70パーセント
=		子ども子育て支援金分所得割額
		[総所得金額等 - 43万円 (基礎控除額)] × 0.25パーセント

八十四歳以下の人で、直近一年間のマイナ保険証利用回数が六回以上かつ直近三カ月以内に利用したことがある人には、資格情報のお知らせをお送りします。

一部対象者には資格情報のお知らせを送付します

現在使っている資格確認書の有効期限は7月末までです。8月からは桃色の資格確認書になります。簡易書留で郵送しますので、7月末までに新しいものが届かない場合は、国保年金係へお問い合わせください。

資格確認書の色が桃色に変わります

得割額との合計額となります。賦課限度額(上限額)は八十五万円です。保険料額や軽減措置などの詳細は、送付する「後期高齢者医療保険料額決定通知書」の内容をご確認ください。

後 期高齢者医療保険料の決定通知書を7月上旬に送付します。

年間の保険料は被保険者ごとに計算し、被保険者全員が等しく負担する均等割額と、被保険者の総所得金額等に応じて負担する所

みやわか **M** for More. Info 介護保険料

65歳以上の人に介護保険料額決定通知書を送付します

● 問い合わせ 高齢者福祉係 ☎ 32・0515
介護保険広域連合 ☎ 092・981・9071

介護保険料を継続して年金からの天引きで納めている人は、今回決定した年間保険料額から4月、6月、8月(仮徴収期間)に天引きした保険料を差し引いた金額を10月、12月、来年2月に年金から天引きします。

納付方法など

納付書払いや口座振替などは、8月から来年3月までの八期で納めます。

低所得者の保険料軽減を継続します

公費による低所得者層(第一から第三段階)への軽減措置を、昨年度に引き続き今年度も継続します。

今 年度の市民税の税額などを基に決めた、介護保険料の決定通知書を7月下旬に郵送します。

介護保険料を継続して年金からの天引きで納めている人は、今回決定した年間保険料額から4月、6月、8月(仮徴収期間)に天引きした保険料を差し引いた金額を10月、12月、来年2月に年金から天引きします。

納付が難しい場合は早めにご相談ください



納付のうっかり忘れのないよう、口座振替の登録をご確認ください。

決済アプリを利用して納付することができません。詳細は、7月下旬に送付する決定通知書をご確認ください。

みやわか **M** for More. Info 国民健康保険証の切替

8月1日は資格確認書の切替日です【新しい資格確認書は青色です】

● 問い合わせ 国保年金係 ☎ 32・4004

保険税滞納者の対応【納付・相談は納税管理係 ☎ 32・1008 まで】

1 納期限を過ぎると督促を行います

納期限後、11カ月を過ぎても納付がないと「弁明の機会の付与通知」という文書を送付します。納付相談を行いますので、届いたら必ず市役所に来てください。次のような事情で納付が困難な場合は資格確認書を交付しますが、届出が必要です。早めにご相談ください。

- ▶世帯主がその財産について災害によって大きな損失を被ったとき。
- ▶世帯主が盗難にあつて大きな損失を被ったとき。
- ▶世帯主または生計を同じくする親族が病気、負傷をしたとき。
- ▶世帯主が失業などにより所得がなくなったとき。

2 納期限から1年間を過ぎると資格確認書を返してもらい、代わりに資格証明書を交付します

医療費はいったん全額自己負担になり、窓口での申請により後から給付分が支払われます。＊資格証明書とは、正式には「国民健康保険被保険者資格証明書」といいます。保険税を滞納している人に保険証を市に返還してもらい、代わりに交付するもので、国保の被保険者の資格があることを証明する書類です。(医療を受けるときは一度全額自己負担になります)

3 納期限から1年6カ月を過ぎると、国保の給付の全部、または一部を差し止めます

4 それでも未納付の場合、差し止めた保険給付額から保険税の滞納分を差し引きます

みやわか **M** for More. Info 国民健康保険税

国民健康保険税の納税通知書を送付します

● 問い合わせ 市民税係 ☎ 32・0513

令和8年度 国民健康保険税 税率

	医療分	後期支援分	介護保険分	子ども子育て支援金分
所得割	9.20%	3.00%	3.00%	0.27%
資産割	15.00%	—	3.19%	—
均等割	22,000円	7,800円	7,900円	1,028円
平等割	23,500円	6,500円	5,600円	1,012円
限度額	670,000円	260,000円	170,000円	30,000円

- ・均等割は加入者1人あたり、平等割は1世帯あたりの金額
- ・介護保険分は40歳から64歳の加入者(世帯)に適用
- ・所得に応じて均等割と平等割の軽減措置あり
- ・未就学児の均等割は半額

国 民健康保険は、被保険者全体の相互扶助で成り立つ社会保険制度で、その財源となる保険税の収納確保は、制度を維持していく上で重要です。特別な事情がなく保険税を滞納すると、ペナルティがあります。新しい資格確認書は、青色です。

新しい資格確認書は、簡易書留で郵送します

保険税に未納や滞納がなければ、7月中旬に資格確認書(青色)を簡易書留で送付します。マイナンバーカードと保険情報を連携している人は、普通郵便で資格情報のお知らせが届きます。

加入している世帯(4月から6月までに加入していた世帯を含む)の世帯主(納税義務者)宛に、7月上旬に国民健康保険税納税通知書を送付します。

国 民健康保険に加入している世帯

加入している世帯(4月から6月までに加入していた世帯を含む)の世帯主(納税義務者)宛に、7月上旬に国民健康保険税納税通知書を送付します。

納付方法など

年度途中に七十五歳になる人や、特定の条件を満たす人(世帯)は、納付方法が変更になることがあります。納付方法や条件は、納税

通知書でご確認ください。なお、加入者が社会保険など、別の保険に加入した場合は、窓口や郵送での手続きを必ず行ってください。

収入申告が必要です

国民健康保険税を算出するには世帯主と加入者全員の収入の申告が必要です。申告がないと、正しい税額が算定できないほか、各種軽減措置や高額療養費の判定が受けられません。



みやわか
M for More Info

公立幼稚園児募集

若宮幼稚園で満三歳児の受け入れを始めます

●申込み・問い合わせ 若宮幼稚園 ☎52・0202

利用者負担額	
	金額（月額）
保育料	無償
PTA会費	500円
給食費（年間180食）	5,200円（変更あり）

給食費に変更があった時は、入園時にお知らせします。



入園申込書は、若宮幼稚園と本庁学校教育課で配布しています。

- **対象** 市内在住で令和8年4月2日以降に三歳の誕生日を迎える幼児
- **三歳の誕生日から登園開始** ただし、令和8年度は9月1日以降となります。
- **保育時間** 平日、午前9時から午後2時10分まで
※慣らし保育期間があります。また、満三歳児単独のクラスは、令和8年度は9月1日以降となります。
- **預かり保育**
▼平日 午後2時10分から5時まで
▼夏休みなど 午前8時から午後5時まで
- **保育料** 一日五百円
※夏休みなどはお弁当持参となります。
- **申込先** 若宮幼稚園

幼稚園教育の充実

や子育て世帯の支援を目的として、9月1日から若宮幼稚園に満三歳児クラスを開設します。詳細はお問い合わせください。

満三歳児クラスの概要

- **対象** 市内在住で令和8年4月2日以降に三歳の誕生日を迎える幼児
- **三歳の誕生日から登園開始** ただし、令和8年度は9月1日以降となります。
- **保育時間** 平日、午前9時から午後2時10分まで
※慣らし保育期間があります。また、満三歳児単独のクラスは、令和8年度は9月1日以降となります。
- **預かり保育**
▼平日 午後2時10分から5時まで
▼夏休みなど 午前8時から午後5時まで
- **保育料** 一日五百円
※夏休みなどはお弁当持参となります。
- **申込先** 若宮幼稚園

預かり保育



みやわか
M for More Info

千石キャンプ場

いこいの里千石キャンプ場がオープンします

●問い合わせ 観光推進係 ☎32・0519



人気スポットで予約が埋まりやすいため、お早めにご予約ください。

美しい千石峡を保つため、ゴミの持ち帰りや火気厳禁などのマナーを守って利用してください。

- **一方通行（トントン井堰広場）笠置山登山口** 7月11日 田から10月10日 田まで

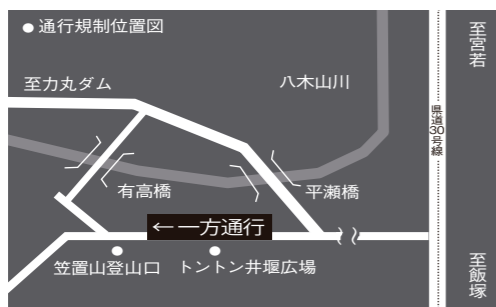

キャンプ場の開設期間中は、市道「笠置・有高線」の一部で一方通行の通行規制を行います。

シーズン中は、周辺道路が混雑します。交通マナーを守った利用をお願いいたします。

「笠置・有高線」の一部で通行規制を行います

- **開設期間** 7月11日 田から10月10日 田まで
- **予約・問い合わせ** 下流側の管理棟 ☎34・7784

国民年金保険料



みやわか
M for More Info

しっかり確認して きちり保険料を納付しましょう

●問い合わせ 国保年金係 ☎32・4004

国民年金の令和八年度

の保険料は、月額一万七千九百二十円です。保険料の納付が困難なときは、免除や猶予制度があります。

免除制度

経済的理由により保険料を納めるのが困難なときは、申請して認められると納付が免除されます。免除の承認期間は7月から翌年6月までです。

学生納付特例

学生で、本人の所得が一定額以下の場合、申請して認められると、在学期間中の保険料納付が猶予されます。後払いができる学生納付特例制度が利用できます。

納付猶予制度

失業などで所得が低い人も、所得が一定額以上の世帯主と同居している場合には、保険料免除の対象となりますが、五十歳未満の人で、本人（配偶者を含む）の所得が一定額以下の場合には、申請し承認を受けることにより保険料の納付が猶予されます。

基礎年金の額に反映されません。

● **対象者** ▼大学（大学院） ▼短期大学 ▼高等学校 ▼高等専門学校 ▼専修学校 ▼その他の教育施設に在学する学生（夜間、定時制課程、通信制課程も含みます。ただし、各種学校については一年以上の課程に在籍していること）

● **卒業後** 保険料をさかのぼって納付しないと、老齢基礎年金の額に反映されません。



みやわか
M for More Info

認知症サポーター養成講座受講者募集

地域で支える認知症サポーター養成講座

●申込み・問い合わせ 地域包括支援センター ☎33・3456

認知症

知症は、脳の病気が原因で起こるもので、誰にでも発症する可能性があります。

誰もが尊厳ある暮らしを送るために

宮若市も人口に占める六十五歳以上の高齢者が三十六パーセントを超え、超高齢社会に突入しています。今後、認知症の人が増えることが予想される中、尊厳をもって最後まで住み慣れた地域で自分らしく生活するために、地域での支え合いが必要です。誰もが認知症についての正しい知識を持ち、認知症の人やその家族を支える手立てを知っていれば、「尊厳ある暮らし」を守ることができます。

そこで、認知症の人やその家族の応援者として見守る、認知症サポーター養成講座を行います。地域や職場で集まる機会に、ぜひお申し込みください。

● **対象者** ▼自治会 ▼学校 ▼商店 ▼職場 ▼有志による集まりなど

※講師が直接出向いて講座

受講の証に認知症サポーターカードをお渡しします



認知症サポーターとは、何か特別なことをする人ではありません。認知症を理解した、認知症の人の「応援者」のことです。講座を受講した認知症サポーターには、認知症を支援する「目印」となる認知症サポーターカードを配付します。

- **最小人数** 十人程度
- **講座内容** 認知症についても、テキストを利用しながら安心して学ぶことができます。講座に要する時間は、一時間から一時間半です。受講者の構成に応じて、内容が一部変わります。
- **申込方法** 準備の都合上、必ず開催希望日の一カ月前までに電話または、窓口でお申し込みください。

その他
others information

オストメイトのための健康教室

オストメイトやその家族などを対象に、講演会を開催します。

- **とき** 7月19日回、午後1時から2時間程度(申込不要)
- **ところ** ユメニティのおがた
- **対象** 人工肛門や人工膀胱を持つ本人とその家族、医療・介護関係者
- **講師** 辰島 美和氏(株式会社コンパテックジャパン 皮膚・排泄ケア認定看護師)
- **テーマ** ストーマ装具・関連用品の最新情報とオストメイトの運動
- **問い合わせ** 日本オストミー協会福岡県支部(石橋) ☎090・8403・5755

災害時の被害報告にご協力ください

災害発生時には国や県、市が緊急的な補助を行うことがあります。

被災時には、短期間で市内全域の被害状況を把握する必要があるため、被害を受けた場合は被災内容によって報告先が変わりますので、ご協力をお願いします。

- **報告先**
▶被災対象物が、各農業者個人・農業法人の所有物で「ビニールハウスなどの施設や農業機械、苗などの農作物など」については、被災農業者各自で農政課へ報告してください。
- ▶被災対象物が「市道、河川、農地、水路など」については、例年通り自治会長が取りまとめ土木建設課へ報告してください。
- ※土木建設課に報告する被災箇所については、県への報告が災害発生日から3週間以内と決められていますので、自治会の早期取りまとめにご協力をお願いいたします。
- **問い合わせ** 農政課 ☎32・0518、土木建設課 ☎32・0799

公益通報取扱状況を公表します【令和7年度】

市では職員などの公正な職務の執行を確保するための条例を制定し、市や事業者などの内部の不正行為が職員が通報した時に、通報した職員が不利益な扱いを受けることのないよう措置をとっています。

- **公益通報** 1件(受理)
- **問い合わせ** 人事係 ☎32・0511

ぴあのといっしょリレーマラソン

若宮コミュニティセンター「ハートフル」の恒例イベント、ぴあのといっしょリレーマラソンを、今年も開催します。

演奏方法、ジャンルに指定はありません。「ピアノ独奏」「ピアノとフルート」など、ピアノと一緒に(楽器)であれば誰でも参加できます。

- **とき** 11月3日回、午後1時から
- **ところ** 若宮コミュニティセンター「ハートフル」
- ※申込方法などの詳細は、広報9月号でお知らせします。
- **問い合わせ** 事務局 ☎090・1143・2595(加護)

メジロを愛玩目的で捕獲することはできません

すべての野鳥は『鳥獣保護管理法』で保護されており、メジロを含めた野鳥を許可なく捕まえることは原則禁止されています。また、市の飼養登録を受けていないメジロを飼うことも禁止されています。

違法に捕獲したメジロは飼養登録できず、罰則の対象となる可能性があります。違法捕獲を見つけた場合は、目撃現場から速やかに110番通報をお願いします。

- **問い合わせ** 県自然環境課野生生物係 ☎092・643・3367



第54回宮若納涼花火大会

市内事業所などの協力で、今年も約3,000発の花火が宮若の夏の夜空を彩ります。夏の風物詩をお楽しみください。



- **とき** 7月20日回、午後8時から(荒天の場合は23日回に延期)
- **ところ** 本城橋下流左岸堤防
- ※周辺道路で交通規制があります。また、ごみをポイ捨てしないなど、マナーを守って観賞しましょう。
- **問い合わせ** 宮若商工会議所 ☎32・1200

ファミリー体力測定

- **とき** 8月2日回、午前9時から午後1時まで(受付は午前8時30分から午後0時30分まで)
- **ところ** 宮若東中学校体育館
- **対象** 市内在住または市内在勤者
- ※家族だけでなく、友達同士、個人でも参加することができます。
- **申込方法** 中央公民館または中央公民館若宮分館に電話で申込み
- ※申込みを忘れた人の当日受付も可能です。
- **申込締切** 7月24日回
- **持ち物** 運動できる服装、上履き用シューズ
- **問い合わせ** 公民館・スポーツ振興係 ☎32・0123

今年もうまい米コンクールを開催します

宮若米のブランド化へ、良質な新米を表彰する「宮若うまい米コンクール」を今年も開催します。あなたが大切に育てた自慢のお米を出品してみませんか。

- 詳細は広報8月号でお知らせします。
- **問い合わせ** 農業振興係 ☎32・0518

【いのちをうばう、夏のひとり作業】7月から9月までは熱中症等対策声かけ期間です

農作業中の熱中症死亡事故の多くは1人作業で発生しています。

大切な人の命を守るためにも、こまめな休憩や水分補給を促すなど、日頃から家族や地域全体で積極的に声をかけあいましょう。

- **問い合わせ** 農業振興係 ☎32・0518

夏の巡り、内側から涼む陰ヨガ教室を開催します

夏の経絡(心・小腸)を意識したポーズで、血液の巡りをスムーズにし、心身にこもった熱を鎮めます。一つのポーズに時間をかけて深く緩めることで、夏バテに負けない体づくりをサポートします。

- **とき** 7月25日回、午前10時から(90分程度)
- **ところ** 若宮コミュニティセンター「ハートフル」
- **対象** 市内在住で20歳以上の人
- **定員** 15人(事前予約制、先着順)
- **持ち物** 運動できる服装、動きやすい靴、飲み物、ブランケットまたはバスタオル
- **問い合わせ** 市民窓口係 ☎52・1111

カノアラウレアーズ福岡のコーチが教えるバレーボール教室

- **申込み・問い合わせ** 公民館・スポーツ振興係 ☎32・0123

市内小中学生を対象としたバレーボール教室を開催します。カノアラウレアーズ福岡の秋山コーチ、宮崎選手、三宅選手、師岡選手が講師として、バレーボールの基本から応用までやさしく丁寧に指導します。



- 初心者の人も大歓迎です。楽しみながらスキルアップを目指してみませんか。
- **とき** 8月22日回、午後2時30分から4時30分まで(受付は午後2時から)
- **ところ** 宮若東中学校体育館
- **対象** 市内小中学生
- **申込方法** 電話にて申し込みください
- **申込締切** 8月7日回

【本庁舎、ハートフル、リコリス】点検のため停電します

市役所本庁舎と若宮コミュニティセンター「ハートフル」、生涯学習センター「宮若リコリス」で、電気工作物の点検を行います。点検日はハートフルと宮若リコリスを終日休館します。また、点検中は電話、ファクス、各種証明書のコンビニ発行ができません。

- **点検日** 7月20日回、午前9時から正午まで(予備日11月23日回)
- **問い合わせ** ▶本庁舎=財産管理係 ☎32・0761 ▶ハートフル=支所市民窓口係 ☎52・1111 ▶宮若リコリス=社会教育・文化推進係 ☎32・3210

パブリックコメントを実施します

市域から排出される温室効果ガスの削減に向けた計画などのパブリックコメントを実施します。

- **計画名** 宮若市地球温暖化対策実行計画(区域施策編)
- **計画案の公表場所** ▶本庁多目的ホール ▶若宮コミュニティセンター「ハートフル」▶生涯学習センター「宮若リコリス」
- **募集期間** 7月6日回から8月5日回まで
- **問い合わせ** 環境対策係 ☎32・0516

今月の休日当番医

- 5日回：午前9時～午後5時
▶小児科=尾上小児科医院
▶内科=香月内科医院
▶内科=山近内科医院
▶外科=高嶋整形外科
▶眼科=西村眼科クリニック
- 12日回：午前9時～午後6時
▶小児科=直轄急患センター
午前9時～午後5時
▶内科=福原内科・脳神経内科クリニック
▶耳鼻科=江浦医院
- 19日回：午前9時～午後5時
▶小児科=大野小児科内科
▶内科=高橋医院
▶内科=鞍手共立病院
▶耳鼻科=千々和耳鼻科医院

- 20日回：午前9時～午後5時
▶小児科=くきた小児科内科クリニック
▶内科=武田医院

- 26日回：午前9時～午後6時
▶小児科=直轄急患センター
午前9時～午後5時
▶内科・外科=いちょう内外科クリニック
▶内科=しもかわクリニック
▶眼科=はやし眼科

※電話にて診療時間の確認をお願いします。
※受診の際は、必ずマスクの着用をお願いします。
※当日やむを得ず休診となる場合があります。

母子手帳の交付はお早めに(要予約)

市公式LINEで交付予約が必要です。詳細は市公式ホームページをご確認ください。

- **問い合わせ** 母子保健係 ☎32・1327

情報確認ダイヤル

防災行政無線
放送内容フリーダイヤル
☎0800・200・9945

火災案内ダイヤル
☎0948・43・4024



募集
invite information

市営住宅空家入居者募集

- 受付期間 8月3日(日)から14日(金)まで
- 抽選会 9月下旬(予定)
※ 募集団地などは来月号に掲載しますが、建築資材不足により補修ができない場合は、募集を見送る可能性があります。
- 申込み・問い合わせ 住宅管理係 ☎32・0955

福岡県介護に関する
入門的研修受講者募集

申込方法などの詳細は、公式ホームページをご確認ください。

- とき ▶A日程=9月26日(日)、10月3日(日)、10日(日)、24日(日)、11月7日(日)、午前10時から
▶B日程=11月20日(日)、24日(日)、12月10日(日)、17日(日)、24日(日)、午前10時から
- ところ ▶A日程=ななかまハーモニホール ▶B日程=飯塚研究開発センター
- 定員 50人(先着順)
- 問い合わせ 県社会福祉協議会 福祉人材センター ☎092・584・3351

リコリス子どもまつり
出演団体・出店者募集

10月11日(日)に開催するリコリス子どもまつりの、子どもステージ出演団体、飲食ブースの出店者を募集します。応募方法などの詳細は、市公式ホームページをご覧ください。

- 応募締切 8月中旬
- 問い合わせ 社会教育・文化推進係 ☎32・3210

【今年は宮若で!】
第九合唱団員を募集します

「ハートトゥ ハート 第九コンサート」を開催します。ベートーヴェンの交響曲第9番第4楽章を日本語で歌います。17年前「第九inみやわか」として始まったコンサート、今年は里帰り公演です。一緒に歌いませんか。初心者大歓迎です。(4歳以上)

- とき 12月27日(日)、午後2時開演
- ところ マリーホール宮田
- 練習日時 7月8日以降の毎週水曜日の午後7時30分から、8月16日以降は毎週日曜日の午後2時から追加(参加自由)
- 練習場所 なびきホール、直方市中央公民館など
- 参加費 8,000円(高校生以下無料)
- 申込み・問い合わせ 実行委員会 ☎090・1143・2595(加護)

その他
others information突然のけがや病気に備えて
救命講習会を行います

- とき 8月1日(日)、2日(日)、午前9時から正午まで
- ところ 直方・鞍手広域消防本部 2階 雨天訓練場
- 定員 各20人程度
- 内容 ▶8月1日(日)=主に成人に対する心肺蘇生法や応急手当など
▶8月2日(日)=主に小児に対する心肺蘇生法や応急手当など
※ 講習終了後には修了証が交付されます。
- 申込期限 7月31日(日)(先着順)
- 申込み・問い合わせ 直方・鞍手広域消防本部警防課 ☎32・1132

箱庭療法体験会

- とき 7月22日(日)、午後2時から4時まで
- ところ 筑豊若者サポートステーション(飯塚)
- 対象 15歳から49歳までの就職したい人とその家族、関係機関の人
- 定員 15人
- 申込み・問い合わせ 筑豊若者サポートステーション ☎0948・21・6830

【社会を明るくする運動】
立ち直りに寄り添い
犯罪や非行のない社会へ

社会を明るくする運動とは、犯罪や非行の防止と罪を犯した人たちの更生について理解を深め、犯罪や非行のない明るい社会を築こうと、毎年7月に行われている全国的な運動です。

更生には本人を取り巻く地域社会の理解や協力が不可欠です。皆さんで援助の手を差し伸べ、明るい社会を作っていきましょう。

- 問い合わせ 直方保護区保護司会 ☎23・9393

【差別のない社会を目指して】
7月は同和問題啓発強調月間

県では7月を同和問題啓発強調月間と定め、同和問題をはじめとするあらゆる人権問題の解決に取り組んでいます。

市ではこの月間の取り組みに合わせ、人権講演会を行います。事前申込不要ですので、ぜひご参加ください。

- とき 7月23日(日)、午後1時30分から
- ところ 宮田文化センター
- 講師 西田昌矢さん(ジャーナリスト)
- 演題 「私は部落から逃げてきた」
- 問い合わせ 社会教育・文化推進係 ☎32・3210

夏休み・楽しい木工教室

- とき 7月25日(日)、午前10時から11時30分まで
- ところ 佐久間産業(宮田)
- 対象 小学1年生から4年生
- 定員 10人
- 費用 500円
- 申込み・問い合わせ 佐久間産業 ☎32・0027

ベビーとママの
子育てが楽しくなる講座
～はじめのはじめのいっぽ～

はじめて子育てをするママへの講座です。ベビーマッサージや、あやし歌などを行います。赤ちゃんとの関わり方を学びませんか。育児のちょっとしたコツや、日々の不安もみんなでシェアできます。

- とき ▶個別インタビュー=8月24日(日)(1人10分程度)
▶講座=8月31日から10月13日までの毎週月曜日、午前10時から正午まで(全6回)

※ 10月13日のみ火曜日に開催します。

- ところ 子育て支援センター「たんばぼ」
- 対象 市内在住で第1子が生後2カ月から4カ月の赤ちゃんと母親
※ 対象者には案内を送付します。
- 申込締切 7月31日(日)
- 申込み・問い合わせ 子育て支援係 ☎32・0570

ベビーマッサージ教室を
行います

1歳までのお子さんを対象に、子どもと母親の絆を深める効果のあるマッサージを実践します。心地のよい香りの中で、一緒にゆったりとした時間を楽しみませんか。予約方法などの詳細は、市公式ホームページをご確認ください。

- とき 8月7日(日)、午前10時から11時まで(7カ月から12カ月児)、11時から正午まで(2カ月から6カ月児)
- ところ 生涯学習センター「宮若リコリス」研修室
- 定員 各10組
- 対象 1歳までのお子さん(と保護者(市内在住の人のみ))
- 問い合わせ 子育て支援センター「たんばぼ」 ☎32・0885

親子ふれあいタイムに
参加してみませんか

加護ひかり先生とこだまこども合唱団によるミニコンサートです。予約方法などの詳細は、市公式ホームページをご確認ください。

- とき 8月1日(日)、午前10時から11時まで
- ところ 若宮コミュニティセンター「ハートフル」多目的ホール
- 対象 未就学(0歳から5歳まで)のお子さんと市内在住の保護者
- 定員 各15組(事前予約が必要)
- 問い合わせ 子育て支援センター「さくらんぼ」 ☎32・1319

子どもの救命講習会

夏になると海や水遊びなどに行く機会も多くなり、水害などの事故に巻き込まれてしまうこともあります。

乳幼児やこどものAEDの使い方、誤飲の対応方法について実践しながら知識を深めませんか。

- とき 7月15日(日)、午前10時から11時30分まで
- ところ 中央公民館 学習室
- 対象 子育て・孫育て中の人
※ 託児も可能です
- 定員 15人程度(事前予約が必要)
- 申込締切 7月7日(日)
- 問い合わせ 社会教育・文化推進係 ☎32・3210

ごみの散乱にご注意ください



暖かい季節になると、カラスなどの野生動物がごみを荒らす被害が増えます。散乱を防ぐため、ごみを覆うネットに重しを置く、ごみ袋をふた付きのパケツや容器に入れるなど、散乱対策にご協力をお願いします。

- 問い合わせ 環境衛生係 ☎32・0516

興味を持ったことを調べてまとめよう!
第4回宮若市図書館を使った調べる学習コンクール

- 応募・問い合わせ 社会教育・文化推進係 ☎32・3210

子どもたちが調べる力を育み、情報を収集・整理・分析して自分の考えをまとめていく力を養えるよう、「第4回宮若市図書館を使った調べる学習コンクール」を開催します。

優秀作品は表彰を行います。また、最優秀賞は図書館振興財団主催の全国コンクール「図書館を使った調べる学習コンクール」へ推薦します。夏休みなどを活用して、自分の興味あることを深め、ぜひご応募ください。

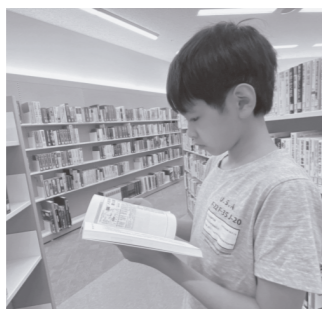

- 対象 市内在住もしくは市内の学校に通う小学1年生から中学3年生までの児童・生徒
- テーマ 自由(自分が興味を持ったこと。教科以外の内容でも可)
- 対象の図書館 宮若市立図書館(リコリス本館、ハートフル分館)、各学校図書館
- 応募方法 対象の図書館を1つ以上利用して調べたものを、小学生はB4または八つ切りサイズ、中学生はA4サイズ50枚以内(表紙・目次・参考文献リストは含まない)で作成し、応募先に提出してください。(小・中学生とも模造紙での提出も可)
- 応募締切 9月4日(日)
- 応募先 社会教育・文化推進係(宮若リコリス内)

納期
tax・premium information

今月の納期【7月】

- 国民健康保険税 第1期
- 後期高齢者医療保険料 第1期
- 固定資産税 第2期
- 納期限 7月31日(日)
- 口座振替日 7月27日(日)

納期限内に納付しない場合は督促状を発送します。また、納期限の翌日から、延滞金が発生します。(最初の1カ月は年利2.8%、以降9.1%)

税金の納付には、うっかり忘れや納付の手間が省ける口座振替をご利用ください。口座振替依頼書は、市内各金融機関窓口にあります。

- 問い合わせ 納税管理係 ☎32・1008

市県民税第1期の納付をお忘れなく【納期限は6月30日(日)】

市県民税第1期の納期限は6月30日(日)です。

納期限を過ぎても納付がない場合は、差し押さえなどの滞納処分を行うこととなりますので、必ず期限内に納付してください。納付が困難な場合はお早めにご相談ください。

- 問い合わせ 納税管理係 ☎32・1008

下水道受益者負担(分担)金の納付をお忘れなく

下水道供用開始区域の土地所有者の皆さんに、建設費の一部を受益者負担(分担)金として納付していただきます。金融機関の他、コンビニエンスストアでの納付も可能です。

- 受益者負担金 第1期
- 納期限 7月31日(日)
- 問い合わせ 下水道課管理係 ☎32・3159

相談
consult information

ファイナンシャルプランニング相談を行います



家計の支出が多く、税金を払いたいけど払えない人などを対象に、専門家であるファイナンシャルプランナーによる無料相談を受け付けます。(事前予約が必要。1人1時間以内)

- とき 7月13日(日)、午前9時から午後3時まで (次回は9月14日(日))
- ところ 本庁相談室1
- 予約・問い合わせ 納税管理係 ☎32・1008

司法書士による無料法律相談会



相続や会社設立、借金、悪質商法などのトラブル、成年後見制度に関する相談など、身近な法律トラブルについて、司法書士がウェブで相談に応じます。

- とき 7月25日(日)、午前10時から午後1時まで
- ところ 直方市中央公民館2階第1学習室
- 定員 6組 (先着順、要予約)
- 予約電話 ☎0947・44・2530
- 予約受付時間 平日、午前10時から午後4時まで
- 問い合わせ 県司法書士会筑豊支部 ☎0947・45・3996

行政相談委員による無料相談会

行政サービスに関する相談や行政の仕組み、手続きに関する相談など、お気軽にご相談ください。

- とき 7月15日(日)、午前10時から午後3時まで
- ところ 生涯学習センター「宮若リコリス」、若宮コミュニティセンター「ハートフル」
- 問い合わせ 総務係 ☎32・0511

司法書士による相続・遺言に関する相談会

相続登記の手続きや遺言書の作成、不動産の名義変更などに関する相談に応じます。

- とき 8月1日(日)、午前10時から午後4時まで (事前予約が必要。1組30分以内)
- ところ ユメニティのおがた
- 予約受付 7月6日(日)から30日(日)まで
- 予約・問い合わせ 県司法書士会事務局 ☎092・722・4131

行政書士による無料相談会

「住民の暮らしと財産」をテーマに、相談に応じます。予約は不要です。

- とき 7月26日(日)、午後1時から4時まで
- ところ 生涯学習センター「宮若リコリス」第3研修室
- 問い合わせ アソシエイツ宮若事務局 ☎0120・880・665

試験
examination information

県町村会等職員採用試験

福岡町村会 採用試験 [検索](#)

- 募集職種 行政事務 (学歴不問)
- 試験日 9月20日(日)
- 受付期間 7月6日(日)から8月10日(日)まで
- 採用予定人数 1人
- 問い合わせ 県町村会総務課 ☎092・651・1121

自衛官等採用試験

- 詳細はお問い合わせください。
- 募集種目 一般曹候補生、2等陸・海・空士 (任期制自衛官)
 - 試験日 9月16日(日)から18日(日)
 - 受付締切 9月1日(日)
 - 問い合わせ 自衛隊飯塚地域事務所 ☎0948・22・4847

募集
invite information

ポリテクセンター職業訓練生募集

- 募集学科(9月生) ものづくり溶接科、機械CADオペレーション科、住宅リフォームCAD技術科、CADものづくりサポート科、電気設備技術科、住まいのサポート科 (短時間訓練)
- 申込先 ハローワーク直方
- 対象 ハローワークへ求職申込みをしていて、訓練の受講が必要と認められた人
- 問い合わせ ポリテクセンター福岡 ☎093・641・6909、ポリテクセンター飯塚 ☎0948・22・4988

盆踊り講習会参加者募集

- 伝統文化の継承や地域の元気づくり、盆踊りを生かしてみませんか。
- とき 7月22日(日)、午後7時から
 - ところ 若宮コミュニティセンター「ハートフル」
 - 持ってくるもの うちわ、タオル
 - 問い合わせ 公民館・スポーツ振興係 ☎32・0123

県海外戦没者慰霊巡拝団員を募集します

- 県では、先の大戦における海外での戦没者を追悼し、平和を祈念するため、慰霊巡拝団員を募集します。戦争の悲劇を忘れず、未来の平和を願う大切な機会です。参加費などの詳細は、お問い合わせください。
- 巡拝期間 11月6日(日)から11月10日(日)まで
 - 巡拝地域 ミャンマー (ヤンゴン、バゴ)
 - 定員 15人
 - 申込締切 9月11日(日)
 - 申込み・問い合わせ 県遺族連合会事務局 ☎092・761・0012

NUMBER INFORMATION 数字で見る宮若市

● 5月31日が基準日

事故・犯罪 飲酒運転撲滅

市内交通事故	件数	1月からの累計
物件事故	77件	403件
人身事故	11件	41人

窃盗犯罪内容	件数	1月からの累計
車上ねらい	0件	0件
部品ねらい	0件	1件
乗り物盗	0件	0件
自販機ねらい	0件	2件
空き巣など	0件	0件

火災 住宅火災警報器設置しましたか?

火災種類	件数	1月からの累計
建物火災	2件	4件
その他火災	1件	3件
死者	0人	0人

ごみ 第2、第4日曜日は資源回収の日です

種類	重さ
ごみの量	618,330 キロ
資源回収量	7,541 キロ
1人当たりごみ排出日量	787 グラム

※ ごみ減量目標は総合計画に掲げたもので1人が1日に出すごみの量を780グラム以内しようとするものです。

人の動き

※ 住民基本台帳法の改正により、外国人登録者数を含む人口情報となっています。

人口	31人 減りました	25,360人
男性	4人 減りました	12,309人
女性	27人 減りました	13,051人
世帯数	8世帯 増えました	13,258世帯
～14歳	10.7%	2,723人
15歳～64歳	52.6%	13,323人
65歳～	36.7%	9,314人
出生	7人	転入 71人
死亡	32人	転出 77人

飼い主のいない猫の不妊・去勢手術費補助金の申請を受け付けます

- 問い合わせ 環境衛生係 ☎32・0516

近年、飼い主のいない猫によるフン害や、そのような行為につながる飼い主のいない猫への、無責任なえさやりの苦情が寄せられています。



市では、過剰な繁殖により殺処分される不幸な猫を減らすとともに、フンや尿などによる被害を防止し、市民の皆さんが快適な生活を送れるよう、不妊・去勢手術費用の一部を補助します。

- 対象 生後6カ月以上の特定の飼い主を持たない猫
- 対象者 ▶18歳以上で市内に住所を有し、市内で飼い主のい

- ない猫に給餌している人
- ▶指定する動物病院で手術を受けさせることができる人
- ▶市民税、固定資産税、軽自動車税及び国民健康保険税に滞納がない人
- 指定動物病院 ▶さくら動物クリニック ▶よしもと動物病院
- 補助上限額 ▶不妊手術=12,000円 ▶去勢手術=7,000円
- ※ 手術済み目印の耳先カット費用を含みます。
- 申込締切 令和9年3月31日(日)
- ※ 予算がなくなり次第終了となります。
- 手術実施期間 交付決定日から2カ月以内 (申込締切日の方が早い場合はその日まで)



令和 8 年度 市民カメラマンの紹介

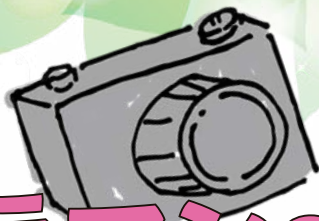

市の豊かな自然やイベントでの撮影などを通して市の魅力を発信する市民カメラマン。5月から3人の市民カメラマンが活動しています。

これから写真を通して、市の魅力をたくさん発信してくれる市民カメラマンの皆さんを市内で撮影したおすすめの風景とともに紹介します。



ひろかどまこと
廣門 誠 さん



- 居住地 宮若市
- 写真のおすすめポイント
撮影を通じて知り合えた人から教えていただいた天空のアジサイロード。とてもいい景色でした。
- よく撮る写真のジャンル
九州の自然と花
- 活動の意気込み
市民ならではの視点で、身近な市内の出来事や地域の魅力発信に貢献できるよう、取材と撮影を心がけて多くの人に伝えられるように活動します。



ひがし たつや
東 達弥 さん



- 居住地 飯塚市
- 写真のおすすめポイント
素敵な場所が多い宮若でお嬢様の晴れ姿を撮影しました。お子様の笑顔と桜の景色が素敵です。
- よく撮る写真のジャンル
成人式や七五三などの人物写真
- 活動の意気込み
フォトスタジオや若宮幼稚園のカメラマンの活動もしています。市民カメラマンの活動の中で様々な出会いを大切に、宮若市を盛り上げていきたいです。



あべ てつや
阿部 哲也 さん



- 居住地 宮若市
- 写真のおすすめポイント
カワセミを見て野鳥撮影を始めた方が多いですが、ルリビタキも負けず劣らず可愛いです。
- よく撮る写真のジャンル
野鳥、神社仏閣、風景
- 活動の意気込み
宮若市に居住して40年程になりますが、まだ情報共有できていない自然、イベントがあるようです。市民カメラマンの活動を通じて再確認したいと思います。

市民カメラマンの活動にご協力ください

市民カメラマンがイベントや風景の撮影のために市内各所で活動します。活動時には、わかりやすいように腕章や身分証を着用していますので、写真撮影のご協力をお願いします。

※ 被写体として撮影する場合は、お声がけします。

市民カメラマン自身の SNS (Instagram) でも市の魅力を発信しています。イベントや季節感のある風景などがタイムリーに投稿されているので、ぜひご覧ください。

Instagram の検索画面で「# 宮若市市民カメラマン」と検索すると、これまでの素敵な投稿をまとめて見ることができます。

