

広報「みやわか」が、あなたの生活に欠かせない「話題」と「情報」をお届けします

宮若 生活

Public Relation Magazine **Miyawaka city**

母と花 Mother's Day



5

2026
NO.244

特集 母と花

Mother's Day

『母の日』——誰もが一度は耳にした言葉ではないでしょうか。

宮若の豊かな自然の中で生きる母たちは、それぞれの場所で、日々の営みを丁寧に紡いでいます。子育てに奮闘する姿、

地域と関わる姿、

子どもを見守るまなざし。

その一つひとつが、

かけがえのない家族と地域の物語をつくっています。

この特集では、「母の日」をきっかけに、

宮若で暮らす人々の想いに耳を傾けます。

県外・市外からこの地を選んだ人、

ここで育ち次の世代へと繋ぐ人——

多様な「母」という生き方の中に、

これからの宮若の姿が見えてくるはずですよ。

母になって気づいたこと

「二人同時に泣いちゃうのが一番大変」と、笑いながら話すのは、松本遥さん。3月に第二子を出産したばかりの松本さんは、日々子育てに奮闘中です。そんな松本さんに、現在の子育ての様子や母の日のエピソードについて話を伺いました。

「母親になったって感じるのは、やっぱり心配事が増えたときですね。保育園でちゃんとご飯を食べてるかなとか、お友達と仲良くできてるかなとか、ちょっとしたことでも気になってしまっ。自分のことよりも子どもをのことを考えるようになったときに、母親になったんだなと実感します。もともと子どもは好きで、自分の子ども

自分のことよりも子どものことを考えるようになった

松本 遥

Matsumoto Haruka

母と花
Mother's Day

もを産んでからは、もっと好きになりました。

あと、子どもにはなるべく怒らないようにしています。第一子のときは自分の思い通りになると思っていました。第一子が、現実とは違っていました。子どもにも意思があると感じ、人として対等に接するようにしています。

うまくいかないこともあります。うまくいかなかったら、その中で自分も親として成長していけたらいいなと思っています。

子どもと歩むこれから

「母の日はこれまで、花やソープレッラーを贈ったり、手紙を書いたりしていました。形に残るものもいいですが、やっぱり気持ちを込めた手紙は特別だなと感じています。もし自分の子どもが母の日に手紙を書いてくれたら、きつと泣いてしまうと思います。そう考えると、母の偉大さを改めて感じますね。昔は妹とよくケンカをしていたので、私の母は大変だったんだろうなとも思います。

今は上の子が下の子をとんでもかわいがっていて、朝起きると必ず妹の様子を気にしたり、頭をなでてあげたりしています。そんな何気ないやり取りの中にも、優しさや成長を感じることが多くて、その姿を見るたびに



小さな手と大きな愛。カーネーションを手に笑顔の松本家。

うれしくなります。

特にうれしかったのは、上の子が『ありがとう』と言ってくれるようになったことです。ちょっとしたことでも言葉にしてくれるのがうれしくて、成長を感じます。あと、これまで保育園の発表会では隠れてしまっていたのに、卒園式ではしっかり椅子に座って証書を受け取る姿を見て、胸が熱くなりました。小さな変化の積み重ねが、大きな成長につながっているんだなと実感しています。

将来、子どもが大きくなって遠くに住むことになっても、母のために会いに来てくれるような、そんな母親でいられたらいいなと思っています。そのためにも、一日一日を大事にして、子どもたちと向き合っていきたいです」。

母の日の始まり

The beginning of Mother's Day

母の日は世界各国にあり由来もさまざまですが、日本の母の日はアメリカから伝わった風習です。

南北戦争のさなか、敵味方を問わずに負傷兵の衛生改善に尽力した「アン・ジャービス」という女性が1905年5月9日に亡くなりました。

母のことが大好きだった娘のアンナは、亡き母親のために母が日曜学校の教師をしていた教会で白いカーネーションを祭壇に飾り、配ったことが『母の日』の始まりとされています。この出来事をきっかけに、アメリカ全土で、母が健在であれば赤いカーネーション、亡くなっていれば白いカーネーションを飾るようになり、1914年、当時のウィルソン大統領が、5月の第2日曜日を『母の日』と制定し、国民の祝日となりました。

日本へ伝わったのは明治時代の末期とされます。大正時代にはキリスト教会や日曜学校を中心に少しずつ浸透し、昭和に入ると当時の皇后の誕生日である3月6日を『母の日』と定めるなど、日本独自の広まり方をしてきました。

昭和12年にお菓子メーカーの森永製菓が「森永母の日大会」として大々的な告知活動を行ったことで、一気に全国的な認知度が高まり、昭和24年頃からはアメリカの習慣にならい、5月の第2日曜日に行われるようになり、現在のようなスタイルが定着しました。



地域密着の消防団へ

介護老人福祉施設リストロ口若宮で働く、岡佐世美さん。岡さんは、消防団にも加入しており、仕事、家事、消防団をこなしています。そんな岡さんに、消防団に入団した経緯、母の日の思い出について話を伺いました。

「私は結婚を機に飯塚市から宮若市へ来ました。最初は『隣町なのに、ここはどこ?』って思うくらい知らない場所です。知り合いも全然いなかったんです。でも、夫が若い頃から消防団に入っていたので、新年会などに家族で呼んでもらって、そこから少しずつ知り合いが増えていきました。」

それで、『私もこの消防団の団服を着てみたいな』と思って入団しました。

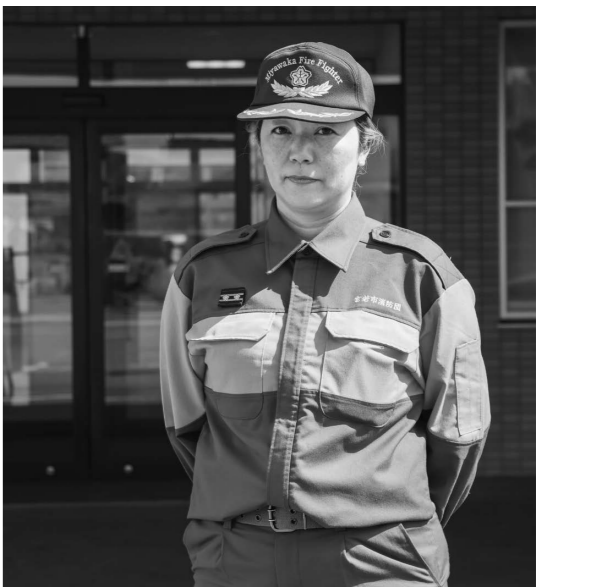

消防団に入団して7年。第3分団に所属している岡さん。

母親って特別な存在だけど完璧じゃない

岡 佐世美

Oka Sayomi

母と花

Mother's Day

仕事や家庭もあるので無理のない形で続けています。看護師の経験も、いざという時に少しでも役に立てたらいいなと思っています。」

母として自分らしく

「五人家族で、三人の子どもを育てながら仕事と家事をこなしています。夫も積極的に家事を担ってくれるので、『できる方がする』というスタイルで支えています。やっぱり思春期は大変でしたね。自分の体調の変化も重なったりして、どうしていいかわからない時もあった。でも、家ではなるべく明るくしようと思って、きついことも笑い話にしたり、とにかく溜め込まないようにしました。家族で言葉にして気持ちを共有することで、次の日にはみんなケロッとしてるんですよ。」

そんな日々を経て母の日になると、子どもたちが何かしらしてくれて、私が好きなアジサイを買ってくれたり、料理を作ってくれたりしましたが、やっぱりうれしいですね。そんな毎日を通していく中で、自分のことも振り返るようになりましたね。昔の自分は母に寂しい思いをさせていたなとか、もっとこうしてあげればよかったなとか、そういう気持ちが強くなって、母も頑張っていた

んだと思うようになりました。大人になって母の日に洋服をプレゼントしたことがあったのですが、一度も着てくれませんでした。大切にすぎても着てくれなかったと知って、改めて母のことが好きになりましたね。母親って特別な存在ではあると思うんですけど、完璧じゃなくいいのかなとも思っています。子どもと一緒に成長していくものなんじゃないかなって感じています。

それに、私が楽しんでいない子どもでも楽しくないと思うので、自分のことも大事にしたいですね。これからは無理をせず、自分らしくやりたいことに挑戦しながら、家族との時間を大切にしていきたいと思っています。」

地域をつなぐ、はじまりの場所

福丸で『学び舎わかみや』を4月にスタートさせた一丸さん。地域のひと一緒に食事をする、まんまる食堂や駄菓子屋、ふれあい交流会、学習ルームなど、子どもから高齢者までが集える場所づくりに取り組んでいます。始まったばかりのこの場所には、すでに地域の温かなつながりが生まれ始めています。

「活動のきっかけは、子育て支援センターなどで子どもと関わる仕事をしていた経験でした。子どもたちから元気をもらう中で、この元気や関わりを地域の人にも広げていけたらと思っただけです。まんまる食堂も、子どもだけでなく、地域の誰もが気軽に立ち寄れる場所にしたという思

地域の誰もが気軽に立ち寄れるそんな場所にしたい

一丸 一葉

Ichimaru Kazuyo

母と花

Mother's Day

いから始めました。

今は、駄菓子を買いに来る子や宿題をしに来る子がいて、少しずつ人が集まる場所になってきています。忙しさはありますが、子どもたちが自然と関わってくれているのがうれしいですね。長男が仕入れを手伝ってくれたり、長女が店番をしながら子どもたちの話をやさしく聞いてくれたりして、家族にも助けられています。長女に会いに来る子もいるんですよ。」

地域のお母さんとして、これから

「この活動で大切にしたいのは、多世代の交流です。高齢化が進む中で、ひとりで食事をする人もいらっしゃる場所にしたと思っています。温かい食卓を囲む喜びを、もっと広げていきたいですね。これからは地元の食材を使った郷土料理を教えたいたく機会もつくり、高齢者の生きがいと、子どもたちが地域の文化や知恵に触れる場にもしていきたいですね。」

実は、まんまる食堂のために募金箱を設置しているんですが、始めてすぐくらいに、『こういう場所がほしいね』と、寄付をしてくださる人もいて、地域の温かさを肌で感じました。



● 問い合わせ 学び舎わかみや ☎080・5286・1421

誰もが気軽に集まれる場所が、ここだけでなく、地域の人たちが徒歩や自転車を通える範囲にも増えていくと嬉しいですね。こういう活動をしていると、『地域のお母さん』みたいですが、むしろ、ふれあい交流会で昔の遊びや料理を教えてもらう中で、私が皆さんに支えられていると感じることがばかりです。地域の皆さんが、私にとってお母さんのような存在なんですよ。」

母の日という節目は、家庭の中に限らない『母のかたち』を想う日でもあります。地域という大きな家族の中で、人と人をつなぎ、やさしく見守り続けること。そんな存在でありたいと願いながら、これからも私にできる一歩を積み重ねていきたいと思っています。」

編集後記

今回の特集『母と花』では、宮若で暮らす母たちの言葉に耳を傾けました。子どもを想い、悩み、支えながら日々を重ねていく姿は、それぞれ違ってもどこか共通していて、『母であること』の奥深さを感じさせてくれます。

思い通りにならない子育ての中で気づくこと、家族や地域に支えられている実感、そして人と人が関わり合う中で生まれるあたたかなつながり。どの言葉にも、飾らない本音と温かさがにじんでいました。

また、母の日という節目を通して見えてきたのは、『想われる側』から『想う側』へと変わっていく心の動きでした。自分が母になって初めて気づく、母という存在の大きさ。そこには、時間をかけて重なっていく想いがあります。

花のように、それぞれの場所で根を張り、咲き続ける母たち。完璧ではなくても、自分らしくあり続けるその姿が、家族や地域をやさしく支えているのだと感じました。

この特集が、誰かにとって身近な『母』を思い浮かべるきっかけになればうれしいです。(広報担当 端倉)



母と花 **花田 佳奈** Mother's Day Hanada Kana

多忙でも家族との時間を大切に

表紙で使用したお花は、本城にある『R flower』のお花です。店主である花田さんは現在子育て中で、三人のお子さんを育てながら、日々仕事に励んでいます。

「もともと実家が花屋なのですが、十六歳のときに初めて別の花屋さんで修行をしました。そこはブライダル系のお花屋さんで、お祝いというキラキラした世界にすごく刺激を受け、もっとお花のことを学びたいと思って、十九歳で専門学校に入り、本格的に勉強をしました。」

小さい頃から続けていた生け花の経験も、今の仕事にすっかりつながっていて、季節ごとの花の魅力や、その瞬間の美しさを大切にしながら、一つ

ひとつ心を込めて仕上げています。そうしてお届けしたお花を通して、たくさんの方に、『ありがとう』って言うてもらえるのが本当に嬉しいですね。

子育てとの両立は正直大変ですが、家族に支えてもらいながら楽しくやっています。忙しい中でも、家族との時間を大切にすることが自分の支えで、楽しかった事、嫌な事、些細な事でもたくさん話を聞いて、コミュニケーションの時間を大切にしています。

母の日は、私が最近ハマっているお取寄せスイーツを母に贈りますし、子どもたちからのお手紙やお花をもらうのも毎年の楽しみです。これからも花を通して、たくさんの人を笑顔にできたらいいなと思っています。地域に根ざした花屋として、これからも少しずつ歩んでいきたいです。」





広報担当がどこにも取材に行きます！

どこかにあなたの知っている人がいるかもしれない

まちの話題やイベントを紹介するこのページの名は…

Miyawaka Watching

元気でね、大きくなってね！

▶ 園児たちが稚アユの放流を体験

3月30日、いこいの里千石水辺公園で、福丸保育園・宮田保育園の園児30人による、アユの稚魚放流体験が行われました。

この放流体験は、八木山川漁業協同組合を中心に行っている恒例行事で、今年は約25,000匹の稚アユが放流されました。

バケツの中で元気に泳ぎ回る体長10センチほどの稚アユ。夏には15センチの成魚に育ちます。

参加した子どもたちは、「元気でね」「大きくなってね」「いっぱい泳いでね」と、声をかけながら放流し、稚アユが川を泳ぐ姿を見守っていました。



楽しさ広がる体験とクルマ

▶ トヨタ自動車九州 Thanks Fasta 2026

4月12日、トヨタ自動車九州株式会社宮田工場でサンクスフェスタが行われました。

会場には地域の絶品グルメからものづくり体験コーナー、パトカーや消防車の乗車体験ができるはたらくクルマ体験ゾーンなど、多数のブースが設けられていて、多くの来場者でにぎわいました。

また、今年は特別ゲストとして福岡を拠点に活動するタレントの岡澤アキラさんが各ブースを体験りレポート。実際に見て感じる車の魅力のほか、ものづくりの楽しさにも興味・関心が深まる企画で、大人から子どもまで一日中笑顔で過ごしていました。



勇気ある行動で尊い命を救う

▶ 人命救助を行った峯さんに感謝状

4月20日、市内在住の峯優衣さんが救命処置を行い人命救助した功績により、直方・鞍手広域消防本部から感謝状の贈呈を受けました。

2月3日に峯さんが市内スーパーで買い物をしていた際に、激しい音に驚いて振り返ると、うつぶせで倒れている男性を発見。看護師でもある峯さんは、一緒に買い物に来ていた夫に自動体外式除細動器(AED)を準備してもらいながら、胸骨圧迫を開始し、救急隊が到着するまでの約5分間、周りに指示を出しながら人命を救助しました。感謝状を受け取った峯さんは、「この感謝状贈呈が、救急救命の啓発の一つとして広まったらうれしいです」と、笑顔で答えました。



うちやま すずか
内山 鈴花 ちゃん
R 6年4月5日生
(本城)

歌うことが大好きなすずちゃん、みんなの宝物だよ！楽しいことをたくさん見つけてね♡



かみざき みなと
神崎 湊斗 ちゃん
R 5年5月28日生
(鶴田)

笑顔が素敵な湊斗くん誕生日おめでとう！これからも優しくて面白い湊斗くんできてね♡



きたざき あやと
北崎 絢土 ちゃん
R 5年5月17日生
(原田)

3歳のお誕生日おめでとう！いつも笑顔でわんぱくな絢土くんが大好きだよ！妹とも仲良くね♡



なかた がくと
中田 岳人 ちゃん
R 6年5月30日生
(長井鶴)

がっくん、2歳のお誕生日おめでとう！兄弟仲良くニコニコ元気にすくすく育ってね♡

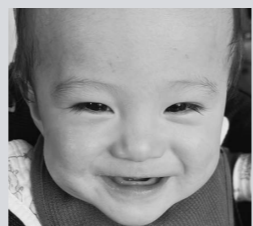

ほんだ なつき
本田 夏希 ちゃん
R 7年5月15日生
(沼口)

なっちゃん一歳おめでとう♡お兄ちゃん達と仲良く遊んで育ってね！



民話でふるさとにもっと愛着を

▶ 声で届ける ふるさとのむかしがたり

3月28日、マリーホール宮田で文化財振興イベント『声で届けるふるさとのむかしがたり』が行われました。

これは、民話の語りや朗読を通して民話の奥深い魅力にふれ、その世界を身近に感じてもらうと初めて開催されたもの。普段から市立図書館で読み聞かせを行う『山口読書会』が子どもにも親しみやすいイラストや方言を交えた民話を披露したほか、図書司書や追い出し猫のさくらちゃんが登場してのお話、川崎亭蝶朝さんによる落語など、さまざまな方法でふるさとの民話を楽しめるイベントとなりました。



球根植え作業では、約6,000球の球根を植えました。

春を味わう2日間

▶ さくらウィーク

3月28日、29日に犬鳴川河川公園でさくらウィークが行われました。

28日には、幻想的な『キャンドルナイトフェスティバル』が行われ、桜並木沿いの遊歩道に並べられた無数のキャンドルに明かりがともり、闇の中に柔らかな光の道が出現。点灯後には大勢の人たちが、冷えた体に染み渡る特製のうどんを美味しく堪能していました。

29日には、秋の河川公園を彩るヒガンバナの球根植え作業。子どもから大人まで協力して土に触れ、作業後には大鍋で豪快に作られた熱々の豚汁が振る舞われました。



1,000個のキャンドルを一つ一つ点灯していきました。



作業後に配られた豚汁は具だくさんで、「おかわり」の声が聞こえていました。

**【親子で参加してみませんか】
すこやか食育教室**

すこやか食育教室は、親子で料理を作りながら、幼児期から食生活を学ぶ教室です。

幼い頃から食に接することで、食べ物大切さを体験する良い機会になります。ぜひお子さんと一緒にご参加ください。

※ 弟妹の託児もあります。予約時にお申し込みください。

- **とき** 5月29日(土)、午前10時から午後1時まで
- **ところ** 保健センターパレット
- **対象** 3歳から就学前の幼児とその保護者
- **定員** 10組程度 (先着順)
- **申込締切** 5月22日(金)
- **申込み・問い合わせ** 母子保健係 ☎32・1327



看護フェスタ福岡2026

県では、毎年5月12日を看護の日、この日を含む1週間を看護週間とし、看護の心の普及活動を行っています。

本年度は『夢をかなえた いけん!』をキャッチフレーズに、最新医療機器による看護体験や白衣体験などのイベントを開催します。詳細は、県看護協会ホームページの看護の日特別サイトをご確認ください。

- **とき** 5月16日(土)、午前11時から午後3時30分まで
- **ところ** ナースプラザ福岡 (福岡市東区)
- **対象** 若年層 (小中学生・高校生) を中心に看護職を目指す人や看護職に興味・関心がある人
- **問い合わせ** 県看護協会事業部 ☎092・402・1517



6月から 集団健診が始まります

健診は予約制です。予約期間中に健康対策係までお申し込みください。6月15日(日)からは、電話でも予約できます。ぜひご利用ください。

- **とき** 6月21日(日)、22日(月)、23日(火)、午前8時30分から (21日(日)は骨粗しょう症健診、22日(月)は肌年齢測定を実施)
- **ところ** 保健センターパレット
- **予約方法** 申込用紙の投かん、窓口、市公式LINE
- ※ 申込用紙は広報3月号に同封の保健事業カレンダーの14・15ページをご利用ください。市公式ホームページからもダウンロードできます。
- **予約締切** 5月22日(金) (先着順)
- **予約・問い合わせ** 健康対策係 ☎32・1177

【集団健診LINE申請方法】

- ①市公式LINEを友だち追加。
- ②トーク画面のリッチメニューから電子申請『健康・福祉』を選択。
- ③令和8年度集団健診の『申請に進む』を押す。
- ④申請説明ページの内容を確認し、『申込へすすむ』を押す。
- ⑤希望健診日などを選択し、『確認』を押す。
- ⑥申請内容を確認し、『この内容で申請する』を押す。
- ⑦市公式LINEからメッセージが届いたら、予約完了。



市公式LINE
2次元コード

年間日程表

実施日	申込締切
6月21日(日)、22日(月)、23日(火)	5月22日(金)
7月12日(日)、13日(月)、14日(火)	6月12日(金)
8月19日(日)、20日(月)、21日(火)	7月17日(金)
9月8日(日)、9日(月)	8月7日(金)
10月18日(日)、19日(月)、20日(火)	9月11日(金)
11月11日(日)、12日(月)	10月9日(金)
12月10日(日)、11日(月)	11月6日(金)
令和9年1月17日(日)、18日(月)	12月11日(金)
令和9年2月5日(日)、6日(月)	令和9年1月8日(金)

※ 会場は6月、7月、8月、9月、10月、12月、1月は保健センターパレット、11月、2月はマリーホール宮田です。

Health Info.

帯状疱疹ワクチンの定期接種を開始します

帯状疱疹^{ほうしん}とは、ウイルスが原因で起こる皮膚の病気です。体の左右どちらかの神経に沿って、痛みを伴う赤い発疹と水ぶくれが多数集まって帯状に生じます。

帯状疱疹の原因は水ぼうそうと同じウイルスで、日本人の成人90%以上の体内に潜んでいます。加齢や疲労、ストレスで免疫機能が下がると、ウイルスが活性化して帯状疱疹を発症することがあります。

対象者には、4月上旬に個別通知を送付しています。

- **対象**
 - ▶ 65歳になる人=昭和36年4月2日~昭和37年4月1日生
 - ▶ 70歳になる人=昭和31年4月2日~昭和32年4月1日生
 - ▶ 75歳になる人=昭和26年4月2日~昭和27年4月1日生
 - ▶ 80歳になる人=昭和21年4月2日~昭和22年4月1日生



- ▶ 85歳になる人=昭和16年4月2日~昭和17年4月1日生
- ▶ 90歳になる人=昭和11年4月2日~昭和12年4月1日生
- ▶ 95歳になる人=昭和6年4月2日~昭和7年4月1日生
- ▶ 100歳になる人=大正15年4月2日~昭和2年4月1日
- ▶ 60歳以上65歳未満の人で、ヒト免疫不全ウイルスによる免疫の機能の障がい¹で日常生活がほとんど不可能な程度の障がい²を有する人 (免疫機能の障がい¹で障害者手帳1級相当)

- **接種期限** 令和9年3月31日(日)
- **使用ワクチン** いずれかを選択できます

ワクチンの種類	接種回数	自己負担金 (1回分)
組換えワクチン	2回	6,500円
生ワクチン	1回	2,500円

- **問い合わせ** 健康対策係 ☎32・1177

健診項目一覧

3 後期高齢者健診 75歳以上の後期高齢者医療被保険者 500円	4 肺炎ウイルス検査 40歳以上の人 (過去に受診したことがない人) 700円	1 基本健診 18歳から39歳までの人 ※40歳以上の生活保護受給者は無料 500円	2 特定健診 40歳から74歳までの宮若市国民健康保険加入者 無料
7 肺がん検診 18歳以上の人 100円	8 大腸がん検診 18歳以上の人 300円	5 胃がん検診 18歳以上の人 500円	6 胃がん検診 + 胃がんリスク検査 40歳・45歳 (1人1回限り) の人 1500円
11 骨粗しょう症検診 (一部日程のみ実施) 40歳以上の女性 500円	12 肌年齢測定 (一部日程のみ実施) 健診受診された人 (申込み不要) 無料	9 前立腺がん検診 50歳以上の男性 300円	10 子宮がん検診 18歳以上の女性 400円

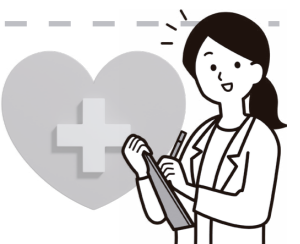

01 高校生との交流や親子の時間を楽しもう 鞍手竜徳高校 子育てサロン

鞍手竜徳高校の一室を開放して、子育てサロンを開催します。

このサロンは、地域ぐるみで子育てを楽しみ、学びあい、支えあっていく場所として、毎年多くの親子が参加しています。気軽に訪れて高校生との交流や親子同士での交流を楽しむことができますので、ぜひご利用ください。

- **とき** 各開催日の午前9時30分から午後2時まで (全14回を予定)
- ※ 学校行事や天候により、中止・変更する場合があります。あらかじめご了承ください。
- **ところ** 鞍手竜徳高校 2階 子育てサロン
- **対象** 妊婦、0歳から未就園児までとその家族、興味のある人
- **持ち物** 飲み物、必要な人はお弁当
- **予約・問い合わせ** 社会教育・文化推進係 ☎32・3210



とき	内容	とき	内容
5月11日(日)	開校式	10月5日(日)	遊びの広場
5月25日(日)	遊びの広場	10月26日(日)	遊びの広場
6月8日(日)	遊びの広場	11月9日(日)	遊びの広場
6月22日(日)	遊びの広場	11月30日(日)	遊びの広場
7月6日(日)	遊びの広場	12月7日(日)	クリスマス会
9月7日(日)	遊びの広場	令和9年1月18日(日)	遊びの広場
9月28日(日)	木育ひろば	令和9年1月25日(日)	お別れ会

※ 5月11日(日)、9月28日(日)、12月7日(日)は予約が必要です。
5月11日(日)に参加希望の場合は、5月1日(日)までに予約してください。



Lifelong Study Scope

生涯学習スコープ



02 歌とピアノのコンサート リコリスエントランスコンサートで すてきな音色を聴いてみませんか

年間4回(5月・9月・1月・3月)開催しているリコリスエントランスコンサート。今回は歌とピアノによるすてきな音色をお届けします。皆さまのご来場をお待ちしております。

- **とき** 5月25日(日)、午後6時開場、6時30分開演
- **ところ** 生涯学習センター「宮若リコリス」
- **演奏者** ▷中井文子さん(歌)▷山本朝子さん(ピアノ)
- ※ 市公式 Instagram や YouTube でもライブ配信を行いますので、ぜひご覧ください。
- **問い合わせ** 社会教育・文化推進係 ☎32・3210



Instagram
2次元コード

03 ファミリーから職場まで、グループで参加できる 第2回宮若市モルック大会 出場チーム募集

- **とき** 6月7日(日)、午前9時開会(午前8時30分集合)
- **ところ** 光陵グリーンパークアリーナ
- **参加資格** 市内に住んでいるか勤めている人
- **チーム編成** 1チーム3人で補欠1人以内(補欠なしでも出場可)。子ども3人でも出場できますが、その場合は保護者の引率が必要です。
- **申込締切** 5月22日(日)、午後5時まで
- **申込方法** 中央公民館、中央公民館若宮分館でお申し込みください。希望者には申込用紙をファクスで送付します。電話での申込みはできません。
- **代表者会** 大会当日、開会式前に実施
- **問い合わせ** 公民館・スポーツ振興係 ☎32・0123



いきいきスポーツクラブに参加してみよう!

「いきいきスポーツクラブ」は、スポーツを楽しみながら、健康で明るく、充実した生活を送ることを目的に活動をしています。

スポーツ吹矢教室 / 親子バドミントン教室 / 金曜バドミントン教室 / 健康ヨガ教室 / ウォーキング教室
子ども体操教室 / 若さを保つ運動教室 / はじめてのピラティス / コアパワーヨガリラクスクラス
コアパワーヨガ美Bodyクラス / ゆったり整えるヨガ / 男性限定! 初級料理教室

→ 特別教室

男性限定! 初級料理教室

- **とき** 5月30日(日)、午前10時から午後1時まで
- **ところ** 若宮コミュニティセンター「ハートフル」調理室
- **対象** 20歳以上の男性
- **定員** 15人(先着順)
- **参加費** 1,500円(別途材料費500円)
- **講師** 作本賢治さん(中村調理製菓専門学校卒業、調理師免許保有)
- **持ち物** エプロン、キャップまたはバンダナ、飲み物
- **申込方法** いきいきスポーツクラブに電話またはLINE



教室の内容

- ▶ 料理初心者を対象とした教室
- ▶ 一般的な料理教室に参加しづらい人や料理が苦手な人も参加しやすい
- ▶ グループで取り組むのでコミュニティが広がる

メニュー

- ▶ 八宝菜
- ▶ チャーハン

● 問い合わせ対応可能時間

▷月曜日、火曜日=午後0時30分から9時まで ▷水曜日=午前9時から午後9時まで ▷木曜日、金曜日、土曜日=午前9時から午後5時まで ▷日曜日=午前9時から正午まで
※ 電話のほか、公式LINEでのお問い合わせも可能です。

● 問い合わせ いきいきスポーツクラブ事務局 ☎080・8430・5560 (レッスン中は電話に出られない場合あり)



いきいきスポーツクラブ公式LINE
友だち追加QRコード

光陵グリーンスタジアム・西鞍の丘芝生フィールド 主な大会予定 (天候の影響などにより中止になる場合があります)

光陵グリーンスタジアム (☎33・1515)	5月2日(日) 第13回福岡中央地区高校野球大会 高校硬式
	5月3日(日) ~ 5日(火) 第35回ゼット旗争奪日本少年野球福岡大会 中学硬式
	5月9日(日) ~ 10日(月) 九州6大学野球連盟春季リーグ戦 大学硬式 (16日(日)、17日(月)は予備日)
西鞍の丘芝生フィールド (☎54・0207)	5月30日(日) 第77回全国官公庁野球大会筑豊地区支部予選1日目 社会人軟式 (31日(月)は予備日)

※ 大会によっては、近隣へ応援やアナウンスなどが聞こえてくる場合があります。ご理解をお願いします。

『子どもに習い事をさせたいと思ったら
知りたいことが全部のってる本』

監修 ▶ 石田勝紀
出版 ▶ 主婦の友社
配架場所 ▶ ハートフル分館・一般開架

子どもにぴったりの習い事を選ぶには、まず「どんなことに興味を持っているのか」を知ることが大切です。この本は、保護者が知っておきたい基本ポイントをわかりやすく紹介しています。子どもの性格や興味、特徴に合わせて、どんな習い事が向いているかを判断できるチャートを掲載していて、運動系から学習系まで、子どもの個性に合う習い事を見つけることができます。実際の保護者の声も多数掲載され、習い事選びの参考になる1冊です。



毎月発売される新刊の中から
図書司書セレクトの本をお届けします。
新刊チェックの参考にどうぞ。

↓
注目の
新刊情報

『魚へん漢字 おいしい解体新書』

著者 ▶ 魚偏漢字研究所
出版 ▶ 幻冬舎コミックス

日本ではお馴染みの魚へんの漢字。その多くは日本人が作り上げました。思わず美味しそうと思う漢字の由来や歴史、魚について知ってみませんか。



『ねこいる!いる!』

作 ▶ たなか ひかる
出版 ▶ ポプラ社

何気ない絵の中に「ねこいる?」の文字。どこ?と探しながらページをめくると…いる!親子でめくれば、盛り上がること間違いなし!の1冊です。



『日本人に味噌が必要な7つの理由』

著者 ▶ 岩木みさき
出版 ▶ エクスナレッジ

日本の伝統調味料みそについて、歴史や地域ごとの味の違いを楽しく紹介。全国の味噌蔵探訪記も収録され、読めば味噌の世界が広がる1冊です。



『あのそらを きみにあげたい』

作 ▶ かとうようこ
絵 ▶ たなか 鮎子
出版 ▶ 教育画劇

仲良しの2匹のねこ、ミーナとゼブラは引越して離ればなれに。お互いを思う気持ちや友情を描いた絵本です。



『きゅーちゃんたびをする』

作・絵 ▶ ふくだのぞみ
出版 ▶ 理論社

旅とお喋りが大好きなきゅーちゃんと、特急阿蘇ボーイくろちゃんが、新幹線や風の妖精ふわりに乗り、「ふしぎな押戸石の丘」を旅する絵本です。



『憤怒の人』

著者 ▶ 杉山響子
出版 ▶ 小学館

2世帯で暮らす著者が、102歳になり衰え記憶を失っていく母の今とかつての母との思い出を綴っています。老いた親との関わりの本質が見えてきます。



本好きなあなたがおすすめの1冊を紹介するコーナーです。

第143回 私の1冊

▶ おすすめする人 堀 央祐さん (5歳)、祐生さん (2歳)

「合体してみんなで走っていると、好き」と、『ふねひこうきバスきしゃ』を紹介してくれた央祐さん。弟の祐生さんのお気に入り。『はらぺこあおむし』。あおむしが食べた後の穴が好きで、歌も歌えるんだって。乗り物が大好きな央祐さんは最近、お風呂掃除や包丁を使って野菜を切るお手伝いをしてるそう。祐生さんは、お兄ちゃんが大好きでよく二人で走っているそう。もうすぐ祐生さんもお兄さん。これからは三人で本をたくさん読んでね☆

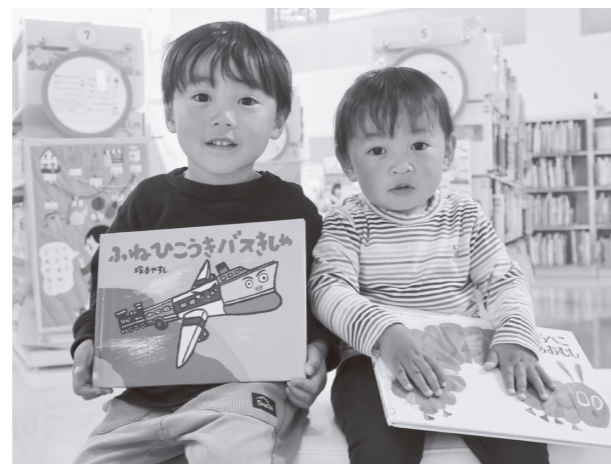

宮若市立図書館

映画上映会
のお知らせ

宮若市立図書館で、大人向けの映画上映会を開催します。世界中から愛された、名作映画を楽しみませんか? どなたでも無料でご参加できます。どうぞお気軽にお越しください。

● 上映作品

「海の上のピアニスト」上映時間121分

● ストーリー

太平洋を横断する豪華客船の中で、生後間もない赤ん坊が見つかった。世紀の変わり目を告げる1990年にちなんで名付けられた彼の名は、『ナインティーン・ハンドレッド』。彼は船内のダンスホールでピアノを演奏し、類まれな即興曲を次々と作り出していった。

● とき 5月24日(日)、午後2時 (午後1時30分開場)

● ところ リコリス研修室1・2

● 定員 30人 (要申込、先着順)

● 申込方法 電話または図書館カウンター

● 申込み・問い合わせ 宮若市立図書館リコリス本館 ☎32・0710、ハートフル分館 ☎52・1041

Information

● おはなし会 ※小学生まで参加できます。ぜひご参加ください。

5月2日(日) リコリス本館 午前11時から ボランティア「山口読書会」が担当

5月14日(金) リコリス本館 午前10時30分から 乳幼児おはなし会“おひざでだっこ”(要予約)

5月16日(日) リコリス本館 午前11時から 図書司書が担当

5月23日(日) リコリス本館 午前11時から ボランティア「ふお〜G」が担当

● 朝のおながく図書館 5月16日(日)、21日(金)、26日(金) 午前9時50分から10時10分まで

● 休館日 5月7日(金)、11日(月)、13日(水)、18日(月)、25日(日)

延長開館の実施日が変わります

リコリス本館で毎週木曜日に午後7時まで延長開館を実施していましたが、5月1日(金)より延長開館日の実施日を変更します。

● 変更後 第2・第4木曜日のみ午後7時まで開館

休館のお知らせ

宮若市立図書館本館は空調改修工事のため、休館します。貸出・返却はカウンターで図書司書が対応します。宮若市立図書館分館は通常通り開館します。詳細はホームページをご確認ください。

● 休館日 6月1日(日)から6月30日(日)まで

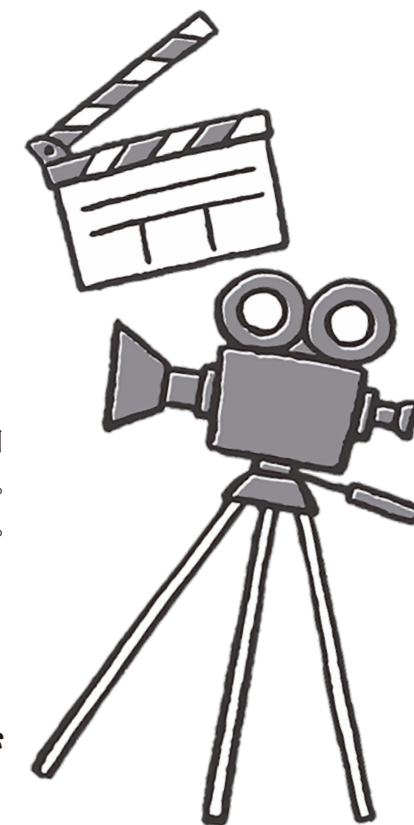

課	係	担当事務の主な内容
環境保全課	環境衛生係	環境衛生、廃棄物処理、じん芥およびし尿処理、畜犬登録など
	環境対策係	騒音、悪臭、不法投棄、火葬場、衛生連合会など
産業観光課	商工振興係	商工業の振興、商工団体、消費生活、所管に属する統計調査など
	観光推進係	観光振興、いこいの里千石、犬鳴ダム湖周辺公園、特産品の開発、ふるさと納税など
	公共交通対策係	地域公共交通会議、地域公共交通計画、交通政策など
農政課	農林対策係	林業経営の改善、有害鳥獣駆除、荒廃森林対策、中山間地域直接支払制度など
	農業振興係	農産物および花き、農業経営の改善、認定農業者、農業共済事業、農産物のブランド化など
土地対策課	用地係	用地取得、市道の認定・廃止、道路台帳の記録管理、道路の占用・使用許可など
	国県道整備対策係	県道の用地買収、市道勝野・長井鶴線など
	国土調査係	地籍測量、地籍図および地籍簿の作成など
建築都市課	建築係	市営住宅の設計、施工および維持管理、建築物の出願処理など
	都市計画係	都市計画、建築協定、緑化政策、都市計画審議会、空き家・空き地対策など
	住宅管理係	市営住宅の入退去および使用料の徴収、滞納整理、市営住宅審議会、所管に属する統計調査など
土木建設課	維持係	道路・河川・下水の維持管理および災害復旧、交通安全施設、公園の維持管理など
	建設係	道路・橋梁・河川の新設改良など
	農業土木係	農業用施設の新設改良・維持管理、土地改良事業、農地および農業用施設災害復旧、力丸用水施設など
下水道課	下水道係	下水道管路施設の維持管理、都市下水およびポンプ場の維持管理など
	管理係	下水道使用料の賦課徴収、浄化槽設置整備、受益者負担金の賦課徴収など
水道課	業務係	簡易水道、水道使用料の賦課徴収、固定資産課税台帳の整備など
	給水係	水道施設の補修、改良工事の企画設計、水道の事業計画および事業認可など
	浄水係	水道施設の維持管理、浄水場の運営、水質検査など
会計課	会計係	市費の出納保管、収支および決算、基金の出納保管など
議会事務局	議会係	本会議、委員会および協議会、議案の受理、請願および陳情、会議録など
農業委員会	農業委員会事務局	農地の利用関係の調整、農地の利用の最適化など
監査事務局	監査事務局	監査事務、決算審査、基金の運用状況審査、公平委員会など

教育委員会

課	係	担当事務の主な内容
学校教育課	教育総務係	市立学校および市立幼稚園の維持管理、小中学校の校区、スクールバスの運行など
	学校給食係	学校給食施設の維持管理、学校給食運営委員会など
	宮田南幼稚園	宮田南幼稚園の運営
	若宮幼稚園	若宮幼稚園の運営
	学校教育係	生徒の就学および入学、教科書の採択、教職員の学習指導および進路指導の指導助言など
社会教育課	公民館・スポーツ振興係	スポーツ推進計画、学校体育施設開放事業、体育施設の維持管理および運営など
	社会教育・文化推進係	青少年健全育成、家庭教育、人権教育の推進、図書館の運営、文化財保護など



令和8年度 市役所機構図

本年度の市役所行政組織は23課3局58係です。問い合わせ先が不明な場合は、代表電話☎32・0510へご連絡ください。

課	係	担当事務の主な内容
総務課	総務係	文書の保管・管理、条例・規則の制定改廃、情報公開、個人情報保護、選挙に関する事など
	人事係	給与、福利厚生、組織管理、公務災害補償、互助会、特別職報酬審議会など
	防災安全係	消防および水防、暴追および防犯、消防団、交通安全、防災行政無線の管理・運用
デジタル戦略課	情報政策係	情報システムのセキュリティ対策、社会保障・税番号制度の調整、自治体DXの推進など
管財課	財産管理係	市有財産の総合調整、公有財産の取得、管理および処分、庁舎の管理、公用車の集中管理など
	契約検査係	請負業者の指名および入札、契約事務、公共工事の検査体制など
市民課	市民係	戸籍に関する申請受付、住民基本台帳に関する申請受付、印鑑登録および証明、マイナンバーカードなど
	国保年金係	国民健康保険、国民年金、老齢福祉年金、後期高齢者医療など
税務収納課	市民税係	市県民税の賦課、国民健康保険税の賦課、軽自動車税の賦課、後期高齢者医療保険料の賦課など
	資産税係	固定資産税の賦課、土地、家屋および償却資産の評価など
	納税管理係	市税、国民健康保険税および後期高齢者医療保険料の徴収、差押財産の保管など
市民窓口課	市民窓口係	各種窓口関連事務、若宮コミュニティセンターの管理、財産区など
秘書政策課	秘書広報係	市長および副市長の秘書、ほう賞、表彰、広報・広聴など
	政策推進係	総合計画、地方創生、広域行政など
財政課	財政係	予算の編成および執行、地方交付税、市債、基金の運用管理、行財政改革の推進など
まちづくり推進課	地域振興係	定住促進、空家バンク、コミュニティ組織の支援、犬鳴川河川公園および2000年公園など
	企業誘致推進係	工業団地の整備、新たな企業誘致および企業立地対策など
こども家庭課	子育て支援係	ひとり親家庭の福祉、児童手当、児童扶養手当、要保護児童対策地域協議会など
	保育係	保育所・認定こども園、学童保育事業、こども計画、桐野児童遊園など
	子育て支援センター	地域子育て支援拠点事業、子育て相談・援助、子育て関連情報の提供など
健康福祉課	母子保健係	乳幼児健診、母子健康手帳の交付、乳幼児全戸訪問、こども家庭センターなど
	健康対策係	健康づくりの企画、精神保健、予防接種、栄養改善・食生活改善など
	障がい者福祉係	障がい者(児)福祉、障がい者に関する計画など
	高齢者福祉係	高齢者福祉、介護保険、介護予防事業、福岡県介護保険広域連合など
保護人権課	地域包括支援センター	介護予防ケアマネジメント、高齢者の総合相談支援、権利擁護、地域包括ケアシステムなど
	事務係	生活保護に関する事務、生活困窮者の自立支援、低所得者対策など
	保護係	生活保護の決定、行旅病人および行旅死亡人の取り扱いなど
	人権福祉係	人権行政、人権問題に係る啓発、同和対策、隣保館、男女共同参画、多文化共生など
	地域福祉係	社会福祉協議会、地域福祉計画、日本赤十字社、民生委員・児童委員、戦傷病者遺族擁護など

担当地区	名前
太蔵東区	東 春代
太蔵中区	東 雅子
太蔵西区	井田敏博
太蔵南区	※未定
桐野東区	榊原弘美
桐野本区 桐野宿舍	※未定
脇野	菅原勝子
千石	木下省二
岩淵	池尻博史
生見	占部繁男
所田	三縄研児
長井鶴南	山口公代
長井鶴北	添田美矢子
碓口・板深	松本信義
上大隈東	金川ムツ子
上大隈中	村上正實
上大隈西	※未定
磯光	坂本 聡
埴安	平田暉美子
菅牟田	石田よし子
矢萩団地	※未定
天竺下	小林節子
日陽	渡邊初子
松尾	※未定
東町1～5丁目	増本多香子
東町6～8、 10丁目・団地	藤本もと子
東町9、 11～13丁目	久保 猛
水町・桃山	小林彌生
鶴田	山本義秀

担当地区	名前
百合野団地	久保一夫
白百合団地	※未定
龍徳川東	松井政信
龍徳川西	安田テルヨ
本城上	田代恵子
本城下	荒牧孝明
芹田	有吉勝志
旭ヶ丘	※未定
下有木	※未定
上有木	斉藤文子
内山	柿原直美
倉久	藤森良一
四郎丸	古野千枝子
飯之倉	清水幸太郎
ニュータウン杉坂 三葉区・愛宕	関岡真理
二坑	坂本由紀子
あけぼの団地	岩本俊秋
榊原	石原正博
和の里団地・毛勝	松尾英二
陽の浦団地 向陽団地	※未定
勝負尻	綾部囃子
大之浦東西区	※未定
大之浦東南部南区 宮田団地	春田孝志
大之浦中北区 新成団地 鍋田団地	※未定
菅町	※未定
新笠松	※未定
上町	佐藤定子
原町・杉坂	織田弘美
光陵ワンダー	葉山忠夫

担当地区	名前
福丸 東町	春田博子
福丸 本町	馬場順子
福丸 錦町	村上由美子
金生	安永満里子
向田	和田奈穂子
原田	安田真理子
金丸上	穴井知子
金丸下	岩見智子
八幡台	西野由敬
水原	北崎俊也
浅ヶ谷・畑	中村雄三
野中・里・小原	荒牧芳子
沼口	立花法代
宮永・黒丸	篠崎三保子
稲光	北原光昭
平・高野	有吉哲子
竹原	赤星幸好
黒目	岩見麻由美
小伏	大村由美子
乙野	※未定
脇田上	藤 仁子
脇田下	有吉秀則
湯原	渡邊須美子
下	長崎文博
日吉	清水千鶴

主任児童委員名簿

担当地区	名前	
宮田地区	全宮田地区	友安隆雄
	全宮田地区	宇野千恵
	全宮田地区	後藤尚子
若宮地区	全若宮地区	吉岡美加
	全若宮地区	浦邊眞知子



【※未定】の地区は、民生委員が決まっていない地区です。民生委員として活動したい人は、地域福祉係にお問い合わせください。

ひとりで悩まず早めに相談を 民生委員・児童委員

全国民生委員児童委員連合会では、毎年5月12日を「民生委員・児童委員の日」、この日から1週間（5月12日から18日まで）を「活動強化週間」と定めています。

この期間は、民生委員・児童委員のことを地域の住民や関係機関・団体などへの理解を深めてもらい、信頼関係を築くことを目的に、PR活動などを展開します。

市内では全74人の民生委員・児童委員や主任児童委員が委嘱され、担当地域での相談や支援を担っています。各委員の連絡先などは、本庁地域福祉係でお伝えしますのでお問い合わせください。

●問い合わせ 地域福祉係 ☎32・0562

1

民生委員・児童委員
ってどんな人？

民生委員・児童委員は、市町村の各区域にいるボランティアで、住民の皆さんの最も身近な相談相手です。常に住民の皆さんの立場に立ち、親身になって相談や必要な支援を行っています。また、子どもたちを見守り、子育ての不安や妊娠中の心配ごとの相談・支援等を行う児童委員も兼ねています。

2

普段はどんな活動を
しているの？

民生委員・児童委員は、医療や介護の悩み、妊娠や子育ての不安、失業や経済的困窮による生活上の心配事など、さまざまな相談に応じています。また、相談内容に応じて関係機関への橋渡しや、高齢者や障がいのある人の見守りや援助、子どもたちへの声かけなどを行っています。



市内の民生委員・児童委員、主任児童委員は全74人。活動時はオレンジ色のベストを着ています。お気軽にお声かけください。

みやわか M for More. Info **ごみゼロ運動**

みんなでふるさとをきれいにしよう

5月30日はごみゼロ運動(遠賀川水系河川清掃)

● 問い合わせ 環境保全課 ☎ 32・0516



昨年行われたごみゼロ運動では、約460キロのごみが集まりました。

遠

賀川流域に捨てられたごみが梅雨の大雨などで下流に流れ、水環境や景観印象を悪くしてしまう原因となっています。

より一層きれいな川にしたいために、犬鳴川・八木山川の河川清掃を行います。きれいな遠賀川を作り、水環境を守っていくためにも、皆様のご協力をお願いします。

- **とき** 5月30日(土)、午前9時から1時間程度
- **ところ** 犬鳴川、八木山川流域

※当日は小雨決行です。流域内の九カ所に黄色ののぼり旗を立てていますので、ごみ袋を受け取ってから作業を行ってください。

家庭から出る資源物を無料で回収しています

毎月第1、第2、第3、第4日曜日にそれぞれの指定場所で資源物の拠点回収を無料で実施しています。(事業所の持ち込み不可)

持ち込み可能な資源物などの詳細は、「家庭ごみの正しい出し方」パンフレットまたは、市公式ホームページをご確認ください。

令和9年末までに蛍光灯の製造、輸出入は禁止されます

「水銀に関する水俣条約第五回条約国会議」で、一般照明用の蛍光灯(蛍光灯)の製造と輸出入を、令和9年12月末までに段階的に廃止することが国際的に決定されました。

既に使用している製品の継続使用、廃止日までに製造された製品の売り買いや使用が禁止されるものではありませんが、省エネ効果や、ランプ交換の手間を減らせる、LED照明への計画的な交換を検討してください。

みやわか M for More. Info **子ども・子育て会議委員募集**

子ども・子育て会議の委員を募集します

● 問い合わせ 保育係 ☎ 32・0517

市

では「宮若市子ども計画」に基づき、子育て家庭を支援し、安心して子どもを産み育てることができるようを目指して、各事業に取り組んでいます。

宮若市子ども・子育て会議は、子ども計画に関して審議する機関で、令和8年度は前委員の任期が満了することから、第七期宮若市子ども・子育て会議委員を募集します。

募集の詳細

- **応募資格** 子どもに関する行政の取り組みに関心があり、平日夜間に開催する会議に出席できる、市内在住の人
- **会議の開催** 年に二回程度(平日の午後6時30分から1時間30分程度)
- **任期** 二年
- **報酬** 会議一回につき、委員報酬四千五百円、費用弁償二千元
- **書面開催やウェブ開催の場合**は、費用弁償の支払いはありません。
- **募集人数** 二人

※ 応募動機などから選考を行います。

提出先

- 郵送先 〒823・0011 宮若市宮田29番地1 宮若市役所子ども家庭課保育係
- ファクス 32・9430
- メール youji@city.miyawaka.lg.jp

※ メールの場合、件名は「宮若市子ども・子育て会議委員募集」にしてください。

みやわか M for More. Info **会計年度任用職員募集**

会計年度任用職員を募集します

【障がい者雇用、チャレンジ雇用】

● 申込み・問い合わせ 人事係 ☎ 32・0511

職種	職務内容
一般事務(障がい者のある人の雇用)	障害者手帳を所持する人で、文書作成(ワード)・表計算(エクセル)などのパソコンの基本的な操作が可能な人
一般事務(チャレンジ雇用)	障害者手帳を所持する人で、民間企業への就職を目的として、職場環境への適応能力や職務能力の向上に意欲のある人

※ 勤務時間や賃金などの詳細は、右の2次元コード(市公式ホームページ)からご確認ください。

なお、その他の職種は募集を終了しています。今後、募集を再開する職種がある場合は、市公式ホームページに掲載します。



市

役所内での業務に従事する会計年度任用職員を募集します。

勤務条件や報酬額などの詳細は、市公式ホームページをご確認ください。

- **任用期間** 6月1日(月)から令和9年3月31日(土)まで(更新の場合あり)
- **諸条件**は令和8年度当初予算の成立を前提としていますので、変更になる場合があります。
- **申込方法** 次の書類をご提出ください(郵送可)。
 - ▼市販の履歴書
 - ▼市役所開庁日(土曜日・日曜日、祝日、年末年始を除く)の午前8時30分から午後5時15分まで
 - ▼書類選考
 - ▼面接
- **面接日程**は、申込書受付後にお伝えします。また、採用者が決まり次第応募を終了します。
- **受付・郵送先** 〒813-0002 宮若市宮田二九番地一 宮若市役所総務課人事係(本庁三階)

▼障がい者手帳など要件を満たしていることが分かる書類の写し

● **申込受付** 市役所開庁日(土曜日・日曜日、祝日、年末年始を除く)の午前8時30分から午後5時15分まで

みやわか M for More. Info **市営住宅入居者募集**

市営住宅の入居者を募集します

● 申込み・問い合わせ 住宅管理係 ☎ 32・0955

住

まいにお困りの人を対象に、市営住宅の入居者を募集を行います。

募集団地など

- **申込書配布** 住宅管理係、支所市民窓口係
- **募集団地**
 - ▼向陽団地Ⅱ一戸
 - ▼新成団地Ⅱ一戸(单身可)
- **募集団地や戸数は**、災害発生などで変更になることがあります。
- **申込資格**
 - ① 市内に住んでいるか、勤務場所がある人。
 - ② 現在、住宅に困っている人。



市営住宅入居者募集は3カ月に1回程度行っています。

- **多回数落選者優遇措置**があります
- **前回、前々回の抽選会で二回以上連続して落選した人は**、次回の抽選会で二回連続でくじを引くことができます。
- **ただし**、住宅のあっせんを受けたにもかかわらず、入居を辞退した人は対象外となります。
- **応募締切** 5月22日(金)
- **応募方法** 応募用紙に必要事項を記入の上、直接窓口持参するか、郵送、ファクス、メールのいずれかでご提出ください。
- **様式**は、①「第七期宮若市子ども・子育て会議の委員応募について」とタイトル付け ②提出年月日 ③氏名(ふりがな) ④生年月日 ⑤住所 ⑥電話番号 ⑦勤務先 ⑧応募の動機や子育て支援に関する考えや意見などの記入があれば、任意のものでも受け付けます。
- ③ 申込者と同居親族の総所得が月額十五万八千円以下の人。
- ④ 申込者や同居親族が暴力団員でない人。
- ⑤ 過去に市営住宅に入居していた人は、無断での退去や家賃滞納などをしたことがない人に限ります。
- ※ 単身での入居を希望する人は、床面積が狭い住宅となります。
- **受付締切** 5月15日(金)
- **抽選会** 6月下旬(予定)
- **抽選**は事務局などで行いますが抽選会を公開しますので、希望される場合は観覧できます。なお、抽選結果は別途送付します。

みやわか M for More Info 認知症相談
認知症かなと思ったら 認知症医療センターに相談を
 ● 問い合わせ 地域包括支援センター ☎ 33・3456

認知症は早期発見が大切です

認知症は、薬で症状の進行を遅らせることもできません。また、早期に発見し、早い段階から適切なケアを受けることで、症状の進行を遅らせたり、生活の改善を図ったりすることができます。

認知症医療センターで受付できる主な内容

- ▼ 専門医療相談（初診前から相談可）
- ▼ 認知症に関する専門的な診断とその初期対応
- ▼ 認知症の行動・心理症状や合併症の急性期治療に関する対応

知症に関する専門医療相談を受け、認知症の適切な医療の専門医療機関として認知症医療センターを指定しています。

「認知症かも」と思った時は、早めに相談・受診をするよう心がけましょう。

近隣の福岡県認知症医療センター

病院名	住所	連絡先
医療法人福翠会 高山病院	直方市大字下境3910番地50	☎23・0520
医療法人光風会 宗像病院	宗像市光岡130	☎0940・36・2775
医療法人社団豊永会 飯塚記念病院	飯塚市鶴三緒1452番地2	☎0948・22・2565
医療法人昌和会 見立病院	田川市弓削田3237	☎0947・46・2164

みやわか M for More Info シニア活き活き音楽教室
音楽で楽しく認知症予防を シニア活き活き音楽教室の参加者を募集します
 ● 申込み・問い合わせ 高齢者福祉係 ☎ 32・0515

開講日時・場所・定員

実施日 (全12回)	6月24日、7月8日、22日、 8月5日、9月9日、30日、10月14日、21日、 11月4日、18日、25日、12月9日 (すべて水曜日)
実施時間 と ところ	午前10時から90分程度（定員40人） ▷6月から9月まで＝中央公民館研修室 ▷10月から12月まで＝マリーホール宮田
	午後2時から90分程度（定員30人） 若宮コミュニティセンター「ハートフル」

介 護予防の一環として、シニア活き活き音楽教室を行います。

歌に合わせて手や指先を動かすことで脳の活性化を図り、認知症予防効果が期待されています。

この教室は、全十二回の講座で「歌」「学ぶ」「楽器に触れる」「聴く」を柱に、音楽を楽しみながら体験していくプログラムです。

音楽を通して、健康づくりを始めてみませんか。

● **対象** 市内在住の六十五歳以上の人

● **申込み方法** 電話または窓口で申込み

● **申込期間** 5月8日頃から22日頃まで（先着順）

● **送迎バス** などはありませんのでご注意ください。



みやわか M for More Info 公立幼稚園児募集
若宮幼稚園で満三歳児の受け入れを始めます
 ● 申込み・問い合わせ 若宮幼稚園 ☎ 52・0202

利用者負担額

	金額（月額）
保育料	無償
PTA会費	500円
給食費（年間180食）	5,200円（変更あり）

給食費に変更があった時は、入園時にお知らせします。

満三歳児クラスの概要

- **対象** 市内在住で令和8年4月2日以降に三歳の誕生日を迎える幼児
- ※ 三歳の誕生日から登園開始。ただし、令和8年度は9月1日以降となります。
- **保育時間** 平日、午前9時から午後2時10分まで
- ※ 慣らし保育期間があります。また、満三歳児単独のクラスです。

預かり保育

- **預かり時間**
▼ 平日 午後2時10分から5時まで
▼ 夏休みなど 午前8時から午後5時まで
- **保育料** 一日五百円
- ※ 夏休みなどはお弁当持参となります。
- **申込先** 若宮幼稚園

入園申込書は、若宮幼稚園と本庁学校教育課で配布しています。

みやわか M for More Info 後期高齢者医療
後期高齢者医療の被保険者を対象にした 歯科健診・健康診査を行います
 ● 問い合わせ 後期高齢者医療広域連合 ☎ 092・651・3111

い つまでも元気に、自分らしく過ごすために大切なことは、体の変化にいち早く気づくことです。

後期高齢者医療広域連合では、後期高齢者の口腔機能低下や肺炎などの疾病予防を目的とした歯科健診や、生活習慣病の発症や重症化の予防などを目的に健康診査を行っています。自身の健康のために、受診してみませんか。

※ 希望者は、医療機関にあらかじめ電話で相談の上、受診をご検討ください。

歯科健診

対象者には、5月下旬に受診券などを送付します。

- **対象** 本年度に七十六歳になる被保険者
- ※ 長期入院や施設に入所している人は対象外です。

健康診査

被保険者には、4月下旬に受診票を送付しています。5月以降に七十五歳になる人へは誕生月の10日頃に送付します。

- **対象** 後期高齢者医療の全被保険者
- **受診場所** かかりつけ医や前回健康診査を受診した医療機関、または市の実施する集団健診
- **健診時の持ち物** 受診票、資格確認書またはマイナンバーカード（マイナ保険証）、受診料（五百円）

● **受診期間** 6月1日頃から12月30日頃まで

● **受診場所** 受診券に同封している紙に記載された医療機関

※ 事前予約が必要です。

● **健診時の持ち物** 受診券、資格確認書またはマイナンバーカード（マイナ保険証）、受診料（三百円）

※ 七十七歳以上の被保険者で、これまで一度も受診していない人も受診できます。希望者は、必ず受診前にお問い合わせください。



歯科健診の実施医療機関は、受診券に同封の一覧表をご覧ください。



みやわか M for More Info

耕作不利農地を改善する事業へ最大30万円の補助を行います【実施前に申請が必要です】

耕作不利農地への補助制度

● 申込み・問い合わせ
農業土木係 ☎ 32・0799

- 対象となる農地
 - ①面積が狭小、湧水による湿田化など、耕作を行うことが不利な農地
 - ②現況が田・畑の農地
 - ③事業実施により今後継続的に耕作する農地
 - ④同一年度内で、同じ種類の補助事業などを利用しない農地
 - ⑤過去に補助事業により区画整理などを行っていない農地
- 対象となる事業

耕作不利農地の改善のため

補助の要件など
「補助を受け区画整理などを行った農地は対象外」



申請は事業実施前と実施後に必要です。

市 内で耕作することが不利な農地（面積が狭小、湧水による湿田化など）の条件を改善するために、所有者や耕作者が実施する事業へ補助を行います。補助額の上限は三十万円です。

- 事業実施前
 - ▽申請書
 - ▽位置図（施工概要も含む）
 - ▽写真（耕作が不利な状況のわかる写真・着工前の全景写真）
 - ▽工事費（資材費など）の見積書の写し
 - ▽確約書
 - 変更時
 - ▽申請書
 - ▽事業実施前の提出書類のうち変更のあったもの
 - 事業実施後
 - ▽申請書
 - ▽位置図（施工概要も含む）
 - ▽写真（施工状況写真・完成後写真）
 - ▽工事費（資材費など）の領収書の写し
 - ▽市への請求書
- ※他にも追加書類の提出が必要になる場合があります。

必要書類など

- 事業実施前
 - ▽申請書
 - ▽位置図（施工概要も含む）
 - ▽写真（耕作が不利な状況のわかる写真・着工前の全景写真）
 - ▽工事費（資材費など）の見積書の写し
 - ▽確約書
 - 変更時
 - ▽申請書
 - ▽事業実施前の提出書類のうち変更のあったもの
 - 事業実施後
 - ▽申請書
 - ▽位置図（施工概要も含む）
 - ▽写真（施工状況写真・完成後写真）
 - ▽工事費（資材費など）の領収書の写し
 - ▽市への請求書
- ※他にも追加書類の提出が必要になる場合があります。



みやわか M for More Info

【見かけても近づかない、見つめない、驚かせない】野生のサルにご注意ください

野生サルに注意

● 問い合わせ 農林対策係 ☎ 32・0518

- 1. 近づかない

不用意に近づくと襲われることがあります。特に幼児などの小さいお子さんは注意しましょう。
- 2. 目を見つめない

目を見つめると威嚇されたと感じ、襲われる危険があります。
- 3. 大きな声を出さない、驚かせない

サルの防衛本能を刺激します。やめましょう。
- 4. 絶対にえさを与えない、えさを見せない

人がえさをくれることを覚えるとサルがそこに居るにいたり、農作物を荒らした

野 生サルの目撃情報、市へ寄せられる

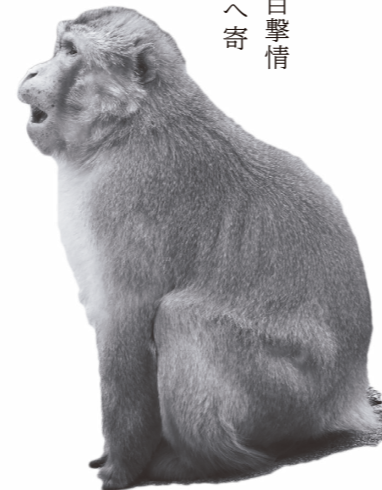

- 対象

おおむね六十五歳以上の要援護高齢者、要援護高齢者となるおそれのある高齢者やその家族



みやわか M for More Info

令和8年度宮若市高齢者大学の受講生を募集します

高齢者大学受講生募集

● 問い合わせ 公民館・スポーツ振興係 ☎ 32・0123



不明点などがある場合は、お気軽にお問い合わせください。

- 受講資格

六十歳以上で、全期間受講できる人
- 期間

6月から令和9年3月まで
- 受講料

年間二千五百円（社会見学、実習教材費などの一部は受講生負担）
- 専門講座
 - ①らくらく運動講座
 - ②木曜日、午前10時から正午まで
 - ③定員20人
 - ④講師 伊賀春乃さん
 - ⑤ペン習字・筆ペン講座
 - ⑥木曜日、午前10時から正午まで
- 受講資格

六十歳以上で、全期間受講できる人
- 期間

6月から令和9年3月まで
- 受講料

年間二千五百円（社会見学、実習教材費などの一部は受講生負担）
- 専門講座
 - ①らくらく運動講座
 - ②木曜日、午前10時から正午まで
 - ③定員20人
 - ④講師 伊賀春乃さん
 - ⑤ペン習字・筆ペン講座
 - ⑥木曜日、午前10時から正午まで
- 開講式

6月4日 午前10時から
- 申込方法

5月15日（金）までに中央公民館または中央公民館若宮分館にある申込書に必要事項を記入し、提出してください。
- 申込方法

5月15日（金）までに中央公民館または中央公民館若宮分館にある申込書に必要事項を記入し、提出してください。
- 開講式

6月4日 午前10時から
- 受講資格

六十歳以上で、全期間受講できる人
- 期間

6月から令和9年3月まで
- 受講料

年間二千五百円（社会見学、実習教材費などの一部は受講生負担）
- 専門講座
 - ①らくらく運動講座
 - ②木曜日、午前10時から正午まで
 - ③定員20人
 - ④講師 伊賀春乃さん
 - ⑤ペン習字・筆ペン講座
 - ⑥木曜日、午前10時から正午まで
- 開講式

6月4日 午前10時から
- 申込方法

5月15日（金）までに中央公民館または中央公民館若宮分館にある申込書に必要事項を記入し、提出してください。
- 申込方法

5月15日（金）までに中央公民館または中央公民館若宮分館にある申込書に必要事項を記入し、提出してください。
- 開講式

6月4日 午前10時から

高 齢者大学で健康づくり、生きがいづくりをしませんか。五つの専門講座から、希望する講座をお申し込みください。10月には、社会見学を行います。開催日は、講座によって異なります。

- 開講式

6月4日 午前10時から
- 申込方法

5月15日（金）までに中央公民館または中央公民館若宮分館にある申込書に必要事項を記入し、提出してください。
- 申込方法

5月15日（金）までに中央公民館または中央公民館若宮分館にある申込書に必要事項を記入し、提出してください。
- 開講式

6月4日 午前10時から
- 受講資格

六十歳以上で、全期間受講できる人
- 期間

6月から令和9年3月まで
- 受講料

年間二千五百円（社会見学、実習教材費などの一部は受講生負担）
- 専門講座
 - ①らくらく運動講座
 - ②木曜日、午前10時から正午まで
 - ③定員20人
 - ④講師 伊賀春乃さん
 - ⑤ペン習字・筆ペン講座
 - ⑥木曜日、午前10時から正午まで
- 開講式

6月4日 午前10時から
- 申込方法

5月15日（金）までに中央公民館または中央公民館若宮分館にある申込書に必要事項を記入し、提出してください。
- 申込方法

5月15日（金）までに中央公民館または中央公民館若宮分館にある申込書に必要事項を記入し、提出してください。
- 開講式

6月4日 午前10時から





みやわか M for More Info

在宅介護支援センターを知っていますか

在宅介護支援センター

● 問い合わせ 高齢者福祉係 ☎ 32・0515

担当者名	担当地域
 田中隆子 照陽園 ☎ 32・2588	太蔵東区、太蔵中区、太蔵西区、太蔵南区、桐野東区、桐野本区、岩淵、生見、所田、脇野、千石、上大隈中、上大隈西、上大隈東、松尾、日陽、天竺下、本城、芹田、旭ヶ丘、上有木、下有木、勝負尻、上町、和の里団地、原町杉坂、二坑、榎原、あけぼの団地、梅の木団地、ニュータウン杉坂、美里ヶ丘団地
 杉山育子 和(のどか) ☎ 34・3032	長井鶴、菅牟田、埴安、磯光、東町、桃山、鶴田、岩河内、龍徳、内山、倉久、四郎丸、飯之倉、新笠松、水町、向陽団地、県営宮田団地、百合野団地、新成中北、大之浦東南部南区、大之浦東西区、菅町、矢萩団地、光陵ワンダー、鍋田団地、陽の浦団地、白百合団地、矢萩団地
 藤田由布子 わかみや ☎ 55・3035	福丸、金生、向田、原田、金丸、八幡台、水原、浅ヶ谷、畑、野中、里、小原、沼口、黒丸、宮永、稲光、平、高野、竹原、黒目、小伏、乙野、脇田、湯原、下、日吉

在 宅介護支援センターでは、高齢者の自宅を訪問して、高齢者福祉サービスの内容や利用方法などの説明、在宅高齢者（要介護・要支援の認定を受けていない人の実態調査を行っています。

- 対象

おおむね六十五歳以上の要援護高齢者、要援護高齢者となるおそれのある高齢者やその家族



みやわか
M for More. Info

おいしい水道水

安心して利用できる水道水に変えませんか

● 問い合わせ 水道課業務係 ☎ 32・1005

旧 若宮地区では新築や改築をきっかけに令和6年度に二十件、7年度に四十三件の水道の新規加入がありました。

市の水道水は、地下水および、犬鳴ダムからの放流水を浄水場で処理した後、各家庭に届けています。

皆さんのご家庭にお届けする水道水は、水道法によって定められた厳しい水質基準を満たしている安全でおいしい水です。

沼口、水原、金丸、福丸・竹原・山口・高野の一部ではすでに利用できますので、ご利用ください。

また、家を新築・改修した人や、水道・下水道が整備された地区でまだ加入していない人は、この機会にぜひご加入ください。

※水道の蛇口はこまめに閉めるなど、節水を心がけましょう。

水道に加入する場合の手続きなど

新築に伴い新たに水道管

宮若市では、地下水を布設する場合（新設）や改築等に伴い水道管の布設替えやメーターの口径を大きくする場合（改造）は、宮若市指定給水装置工事業者へお申込みください。各申請には手数料、新設時にはメーター口径に応じて加入金が必要で、

詳細は市公式ホームページをご覧ください。お問い合わせください。

を布設する場合（新設）や改築等に伴い水道管の布設替えやメーターの口径を大きくする場合（改造）は、宮若市指定給水装置工事業者へお申込みください。各申請には手数料、新設時にはメーター口径に応じて加入金が必要で、

水道料金は PayPayでも支払いできます

宮若市の水道料金は、スマートフォン決済アプリ（PayPay）を使い、納付書に印字されているコンビニ収納バーコードを読み取ることで納付することができます。納付に向く手間が省けますので、ぜひご利用ください。



みやわか
M for More. Info

2000年公園農園利用者募集

2000年公園の農園を利用しませんか

● 申込み・問い合わせ 地域振興係 ☎ 32・0773

農園面積・使用料(年間)・空き区画数

面積	使用料(年間)	空き区画数
14㎡	3,500円	7
24㎡	6,000円	3
28㎡	7,000円	1
38㎡	9,500円	5
42㎡	10,500円	3

※年間使用料は4月から使用した場合の金額です。利用開始月に応じて使用料を減額します。

2000年公園(上大隈)には、芝生広場や野菜づくりなどが楽しめる貸し農園があります。

農園を使用する人は、園内のスコップやくわなどの農具や水道を無料で使用できます。

利用期間・申込方法

- 利用期間 利用開始月から令和9年3月31日(開まで)
- 募集区画 十九区画
- 申込方法 利用許可申請書に必要事項を記入して地域振興係へ提出してください。

※利用許可申請書は、窓口

2000年公園みどりの会は、3月から11月までの毎月第3土曜日の午前8時から定期作業を行っています。また、ぜんざい会など、年間を通じてさまざまなイベントも行います。ぜひ入会してみませんか。

のほか、市公式ホームページからも入手できます。

2000年公園みどりの会に入会しませんか



みやわか
M for More. Info

防災行政無線試験放送

防災行政無線で試験放送を行います【放送内容の確認はフリーダイヤルをご活用ください】

● 問い合わせ 防災安全係 ☎ 32・0511

情報伝達試験放送日時

とき
6月3日(日) 午前11時頃
8月26日(日) 午前11時頃
11月11日(日) 午前11時頃
令和9年2月3日(日) 午前11時頃

緊急地震速報放送試験日時

とき
6月17日(日) 午前10時頃
11月5日(日) 午前10時頃

※試験放送の1時間前頃に事前周知放送を行う場合があります。

国 と連携し、武力攻撃や地震などの発生時に備え、全国瞬時警報システム（アラート）を使用した情報伝達や緊急地震速報の試験放送を行います。

それに伴い、国が発信した情報が防災行政無線から自動的に放送されることを確認するため、市内全域の屋外スピーカーと戸別受信機から試験放送が流れます。令和8年度は計六回の試験放送が行われる予定ですので、ご理解をお願いします。

※試験放送時は試験放送である旨の内容のメッセージが流れます。

放送内容の聞き直しはフリーダイヤルで

防災行政無線で放送する内容は、放送後もフリーダイヤルに電話することで確認できます。

豪雨時など聞こえづらい場合も、このフリーダイヤルをご活用ください。

● 防災無線フリーダイヤル 08002009945

※家の中にスピーカーを設置して放送内容を聞くことができる戸別受信機の貸し出しも行っていきます。

詳細は、お問い合わせください。

フリーダイヤル



みやわか
M for More. Info

緊急地震速報試験放送

防災行政無線からサイレンを鳴らすことで情報をお知らせしています

● 問い合わせ 防災安全係 ☎ 32・0511

情報の種類	内容	サイレンのパターン
高齢者等避難（警戒レベル3） 避難指示（警戒レベル4） 緊急安全確保（警戒レベル5）	避難情報の発令	5秒吹鳴 避難情報などの放送（2回）
緊急地震速報	地震発生	地震速報チャイム音 緊急地震速報。大地震です。大地震です。（3回）
火災発生	消防団の招集	5秒吹鳴 5秒停止（10回）

や台風などの影響で災害が発生する恐れがある時、市は警戒レベル3から5までの避難情報を発令します。（警戒レベル1・2は気象庁が発表）

その際に、皆さんが速やかに行動に移せるよう、防災行政無線からサイレンを鳴らすことで情報をお知らせします。情報の種類によって、サイレンのパターンが異なりますので、左の表でご確認ください。

※避難情報の発信は緊急速報メールや市公式LINEなどでも行っています。また、市公式ホームページでも確認できます。

※4月から火災情報ダイヤルが変更になっています。ご注意ください。☎0948・43・4024

試験 examination information

自衛官等採用試験

- 募集種目 第2回幹部候補曹
- 試験日 6月13日(日)
- 申込締切 6月5日(日)
- 問い合わせ 自衛隊飯塚地域事務所 ☎0948・22・4847

募集 invite information

ほたるの夕べの参加者募集



ほたるの飛び交う幻想的な世界の中で癒やしを味わいませんか。

- とき 5月23日(日)、午後7時から9時まで(小雨決行)
- ※ 大雨などにより開催できない場合は、5月30日(日)に延期します。
- ところ ドリームホープ若宮、黒水宮、犬鳴川
- 受付 ドリームホープ若宮横駐車場、午後6時30分から50分まで
- 対象 小学生とその保護者
- ※ 児童だけの参加は不可(先着50人)
- 参加料 1グループ500円
- 申込締切 5月15日(日)
- 申込み・問い合わせ 市観光協会 ☎55・9090

職業訓練生を募集しています

- 募集学科(7月生) 機械CADオペレーション科、ビル管理技術科、住宅リフォームCAD技術科、建設機械科、ビジネスワーク科
- 対象 ハローワークへ求職申込みをしていて、訓練の受講が必要と認められた人
- 申込場所 ハローワーク直方
- 問い合わせ ポリテクセンター飯塚 ☎0948・22・4988

あなたの意見を県政へ 県政モニターを募集します

県が行う取り組みへ、意見や提案をするモニターを募集します。回答状況に応じてクオカード(上限3,000円)を進呈します。応募方法などは県ホームページをご覧ください。



- 任期 委嘱の日から令和9年3月31日(日)まで
- 対象 インターネットを利用できる県内在住の18歳以上の人(年齢は4月1日現在)
- ※ 国や地方公共団体の議員、常勤の公務員、令和6年度・7年度の県政モニター経験者は対象外です。
- ※ 県政モニターとして選定された人の発表は、委嘱状の発送をもって代えさせていただきます。
- 応募締切 6月1日(日)
- 問い合わせ 県広報課 ☎092・643・3103

戦没者追悼式参列者募集



先の大戦における戦没者などに追悼の誠を捧げ、平和を祈念するために参列者を募集しています。

戦争の悲惨さと平和の尊さを若い世代へ継承するため、遺族の参加を受け付けます。

- とき ▷福岡県戦没者追悼式=8月15日(日) ▷全国戦没者追悼式=8月14日(日)、15日(日)
- ところ ▷福岡県戦没者追悼式=県立福岡武道館(福岡市博多区) ▷全国戦没者追悼式=日本武道館(東京都)
- 申込締切 5月29日(日)
- 申込み・問い合わせ 地域福祉係 ☎32・0562

その他 others information

プレミアム付地域振興券の発行を予定しています



宮若商工会議所と若宮商工会が実施している『プレミアム付地域振興券』。本年度も国の重点支援地方交付金を活用して、実施を予定しています。

プレミアム率は昨年と同様の30パーセントを予定し、1万円の振興券を購入すれば、加盟店で13,000円分のお買い物ができます。この機会にぜひお申し込みください。

詳細は6月以降の広報紙・チラシをご確認ください。

- 問い合わせ 宮若商工会議所 ☎32・1200

【児童福祉週間】 いこうぜ！みんな キラキラのあしたへ ゴゴゴ！

こどもの健やかな成長について考えることを目的に、毎年5月5日のこどもの日から1週間は「こどもまんなか 児童福祉週間」と定めています。

この機会に、次世代を担う子どもたちの未来について、家庭や地域で考えてみませんか。

- 問い合わせ 子育て支援係 ☎32・0517

緑の募金にご協力ください

緑の募金は、身近な地域や国内外の森づくりにつながり、さまざまな森づくり・人づくり活動の活性化に生かされています。皆さんも募金にご協力をお願いします。

- 問い合わせ 県水源の森基金 ☎092・733・8877

子ども子育て支援金制度が始まりました



国の法改正により、児童手当の拡充などを目的とした、子ども子育て支援金制度が始まりました。従来の健康保険の保険料(税)に支援金分が追加されます。国民健康保険および後期高齢者医療に加入の人には、7月に発送する通知書でお知らせします。

- 問い合わせ 国保年金係 ☎32・4004、市民税係 ☎32・0513

フリガナの届出はお済みですか

改正戸籍法などの施行に伴い、昨年、本籍地の市町村からフリガナの確認ハガキが発送されています。ハガキに記載されたフリガナが自身の認識と異なる場合は、忘れずに届け出をしてください。

※ フリガナが間違っていない場合は届出不要です。

- 提出方法 マイナポータル、窓口、郵送
- 届出期限 5月25日(日)、午後5時
- 問い合わせ 国コールセンター ☎0570・05・0310、市民係 ☎32・3232

手話奉仕員養成講座(入門編)の受講生を募集します

手 話で日常生活の会話ができる程度の手話奉仕員を養成することを目的に、手話奉仕員養成講座(入門編)を開催します。

伝え合うことを楽しみながら手話の基本を身につけてみませんか。お気軽にお申し込みください。

- とき 6月10日(日)から12月16日(日)までの毎週水曜日、午後7時30分から午後9時まで(全23回)
- ところ 中央公民館2階研修室
- 受講資格 高校生以上の市内在住か在勤の人
- 受講料 無料(別途テキスト代3,300円が必要)
- 申込締切 5月29日(日)

頭と体が喜ぶチェア体操

椅子に座って大きな呼吸をしながら、ストレッチや筋力トレーニング、リズム体操を行います。身体機能の維持や向上、ストレス解消効果などが期待できます。

- とき 5月28日(日)、午前10時から
- ところ 若宮コミュニティセンター「ハートフル」多目的ホール
- 対象 市内在住で20歳以上の人
- 定員 20人(事前予約制、先着順)
- 持ち物 運動できる服装、動きやすい靴、飲み物、フェイスタオル(運動で使用)
- 予約・問い合わせ 支所市民窓口 ☎52・1111

食と薬草と自然療法を 学んでみませんか

正しい食事や身近な薬草、自然療法について学び、免疫機能や自然治癒力を高めて、健やかな体づくりを始めませんか。

- とき 月1回(原則第2土曜日)
- ところ 若宮コミュニティセンター「ハートフル」会議室
- 定員 25人
- 申込方法 電話またはメール
- 申込み・問い合わせ ひつき薬草農園 ☎32・9880、(メール) info@hitsukinohikari.com

今月の休日当番医

今月号から保健事業カレンダーは、今月の休日当番医に変わりました。

- 3日(日)：午前9時～午後5時
 - ▶小児科=栗原小児科内科クリニック
 - ▶内科=社会保険直方病院
 - ▶外科=宮田病院
 - ▶耳鼻科=江浦医院
 - ▶眼科=西村眼科クリニック
 - 4日(月)：午前9時～午後5時
 - ▶小児科=あさかみ子どもクリニック
 - ▶内科=くらて病院
 - ▶外科=福岡ゆたか中央病院
 - 5日(火)：午前9時～午後5時
 - ▶小児科=くらて病院
 - ▶内科=安倍病院
 - ▶外科=社会保険直方病院
 - 6日(水)：午前9時～午後5時
 - ▶小児科=尾上小児科医院
 - ▶内科=かわじり内科医院
 - 10日(日)：午前9時～午後6時
 - ▶小児科=直敷急患センター
 - 午前9時～午後5時
 - ▶内科=戸田医院
 - ▶外科=古賀整形外科医院
 - ▶耳鼻科=千々和耳鼻科医院
 - 17日(日)：午前9時～午後6時
 - ▶小児科=大野小児科内科
 - ▶内科=川波医院
 - ▶内科・外科=原医院
 - ▶眼科=阿部眼科医院
 - 24日(日)：午前9時～午後6時
 - ▶小児科=直敷急患センター
 - 午前9時～午後5時
 - ▶内科=すずき内科クリニック
 - ▶内科=有吉病院
 - ▶外科=ていーだクリニック整形外科
 - ▶眼科=いずみ眼科
 - 31日(日)：午前9時～午後5時
 - ▶小児科=くきた小児科内科クリニック
 - ▶内科・外科=田代医院
 - ▶内科=加来医院
- ※ 電話にて診療時間の確認をお願いします。

情報確認ダイヤル

防災行政無線
放送内容フリーダイヤル
☎0800・200・9945

火災案内ダイヤル
☎0948・43・4024



税金 tax・premium information

今月の納期【5月】



- **軽自動車税** 全期
 - **納期限** 6月1日(日)
 - **口座振替日** 5月25日(日)
- 納期限内に納付しない場合は督促状を発送します。
また、納期限の翌日から延滞金が発生します。(最初の1カ月は年利2.8%、以降9.1%)

【4月30日納期限分をお忘れなく】

固定資産税第1期の納期限は4月30日(日)です。納付がない時は、差し押さえなどの滞納処分を行うこととなりますので、必ず納付してください。納付が困難な時はお早めにご相談ください。

【納税には便利な口座振替を】

- 一度口座振替の手続きを行うと、納期ごとに窓口へ行く必要がなくなるため便利です。
- 口座振替依頼書は市内の各金融機関に設置しています。納期限に余裕をもって手続きをお願いします。
- **問い合わせ** 納税管理係 ☎32・1008

軽自動車税を減免します

普通車の減免は飯塚・直方県税事務所へお問い合わせください。

- **対象** ▶障がいのある人が所有する軽自動車 ▶障がいのある人のために使用する軽自動車 ▶障がいのある人の利用のために改造した軽自動車
- **必要書類** ▶減免申請書 ▶身体障害者手帳、戦傷病者手帳、療育手帳、精神障害者保健福祉手帳のうち該当するもの ▶運転免許証 ▶自動車検査証 ▶納税通知書 ▶マイナンバーカード
- **申請期限** 6月1日(日)
- **問い合わせ** 市民税係 ☎32・0513

商品中古軽自動車などの減免

商品として所有し、展示している中古軽自動車の課税免除を行いますので、手続きをお願いします。

- **対象** 古物商の許可を受けた販売業者が所有する軽自動車など
- **申請期限** 6月1日(日)
- **申請方法** ▶課税免除申請書 ▶古物商許可証の写し ▶納税通知書 ▶対象車両の写真(前方・後方の標識と距離メーター)
- **問い合わせ** 市民税係 ☎32・0513

相談 consult information

くらし・行政相談コーナーを開設しています

総務省九州管区行政評価局では、買い物の際に気軽に相談できるよう、小倉井筒屋内に無料相談窓口を開設しています。開設日によって相談できる内容が異なりますので、お問い合わせください。

- また、電話での相談にも応じます。
- **とき** 毎週金曜日、午前10時から午後4時まで
 - **ところ** 小倉井筒屋新館8階
 - **問い合わせ** 総務省九州管区行政評価局 ☎093・531・6710

行政書士による無料相談会



- 相続、相続放棄、遺言、成年後見、契約などの相談に応じます。
- **とき** 5月24日(日)、午後1時から4時まで
 - **ところ** 生涯学習センター「宮若リコリス」第3研修室
 - **問い合わせ** アソシエイツ宮若事務局 ☎080・6437・9526 (宇仁)

行政相談委員による無料相談会

行政サービスに関する相談や行政の仕組み、手続きに関する相談など、お気軽にご相談ください。

- **とき** 5月20日(日)、午前10時から午後3時まで
- **ところ** 生涯学習センター「宮若リコリス」、若宮コミュニティセンター「ハートフル」
- **問い合わせ** 総務係 ☎32・0511

法テラスによる無料法律相談を行います

法テラス(日本司法支援センター)では、法的なトラブルの解決に必要な各種支援を行っています。詳細はお問い合わせください。

- **とき** 毎月第2木曜日、午後1時から4時まで(1回30分)
- **ところ** 直方法務局
- **対象** 収入が一定額以下の人など ※ 予約時に、収入要件などを確認します。
- **定員** 各回6人(先着順)
- **予約電話** ☎050・3383・5502 (平日、午前9時から午後5時まで)
- **問い合わせ** 法テラス福岡 ☎050・3383・5501

ファイナンシャルプランニング相談を行います



- ローンや借金の返済など、家計の支出が多く、税金や保育料を払いたいけど払えない人などを対象に、ファイナンシャルプランナーが相談を受け付けます。費用は無料です。(要予約、1人1時間以内)
- **とき** 5月18日(日)、午前9時から午後8時まで(次回予定は7月13日(日))
 - **ところ** 本庁1階 相談室1
 - **問い合わせ** 納税管理係 ☎32・1008

弁護士による無料相談会

5月1日から7日までの憲法週間を記念し、無料法律相談会を行います。離婚、相続、労働問題などの相談に弁護士が無料で応じます。

- **とき** 5月11日(日)、午後1時から4時まで(1人30分以内)
- **ところ** 飯塚法律相談センター
- **定員** 12人(先着順)
- **予約・問い合わせ** 飯塚法律相談センター ☎0948・28・7555

就学相談を受け付けます



- 子どもたちの実態に応じた教育の充実のため、就学相談を行います。対象の児童・生徒が通う保育園や施設、学校などからお申し込みください。
- **とき** 9月7日(日)から9日(日)、14日(日)から16日(日)、午前8時40分から午後5時まで
 - **ところ** 鞍手町役場
 - **対象** 小中学校の特別支援学級(学校)への就学希望者や、特別支援教育が必要か相談したい人
 - **申込締切** 6月5日(日)
 - **申込み・問い合わせ** 学校教育係 ☎32・1007

人権擁護委員の日に合わせて特設人権相談所を開設します

- 6月1日の人権擁護委員の日に合わせて市内2カ所にて人権相談所を開設し、家庭内の悩み事や、いじめ、差別などの悩み相談に応じます。
- **とき** 6月4日(日)、午前10時から午後3時まで
 - **ところ** 生涯学習センター「宮若リコリス」、若宮コミュニティセンター「ハートフル」
 - **問い合わせ** 直方人権擁護委員協議会 ☎22・1144

NUMBER INFORMATION 数字で見る宮若市

● 3月31日が基準日

事故・犯罪 飲酒運転撲滅

市内交通事故	件数	1月からの累計
物件事故	88件	244件
人身事故	6件	24件

窃盗犯罪内容	件数	1月からの累計
車上ねらい	0件	0件
部品ねらい	0件	1件
乗り物盗	0件	0件
自販機ねらい	0件	2件
空き巣など	0件	0件

火災 住宅火災警報器 設置しましたか?

火災種類	件数	1月からの累計
建物火災	0件	0件
その他火災	1件	2件
死者	0人	0人

ごみ 第2、第4日曜日は資源回収の日です

種類	重さ
ごみの量	602,660 キロ
資源回収量	5,882 キロ
1人当たりごみ排出日量	765 グラム

※ ごみ減量目標は総合計画に掲げたもので1人が1日に出すごみの量を780グラム以内にとするものです。

人の動き

※ 住民基本台帳法の改正により、外国人登録者数を含む人口情報となっています。

人口	47人	減りました	25,400人
男性	8人	減りました	12,314人
女性	39人	減りました	13,086人
世帯数	24世帯	増えました	13,230世帯
~14歳	10.8%		2,740人
15歳~64歳	52.6%		13,360人
65歳~	36.6%		9,300人
出生	14人	転入	155人
死亡	53人	転出	163人

飼い主のいない猫への不妊・去勢手術支援を行います

- **問い合わせ** 環境衛生係 ☎32・0516

福 岡県獣医師会いのちをつなぐ委員会では、殺処分される猫を減らすことや、飼い主のいない猫との共生を目指す地域猫活動を支援するために、飼い主のいない猫への不妊・去勢手術の支援事業を行っています。

なお、この事業の詳細は、直轄地区担当のさくら動物クリニック(長井鶴) ☎32・2701へ直接お問い合わせください。

- **対象** 特定の飼い主を持たない猫(飼い猫は対象外)
- ※ 申込みは県北地区に住所がある人に限ります。
- **費用** ▶メス1頭=11,000円 ▶オス1頭=5,500円
- ※ 手術済み目印の耳先カット費用を含みます。
- **申込方法** 県獣医師会のホームページにある特設ページから

お申し込みください。その後抽選で決定します。

- **申込後の流れ** 当選メールが届いた人は、6月10日以降に手術を受けられる病院へ連絡し、手術日の予約をしてください。 ※ 手術実施日は6月15日以降の期間で、担当獣医師と相談の上決定してください。

- **申込開始** 6月1日(日)
- ※ 定員になり次第、受付を終了します。

【飼い主のいない猫にえさを与えないで】

飼い主のいない猫にえさを与えてしまうと、えさを求めて猫が集まり、さまざまな問題を引き起こしたり、結果的に殺処分となってしまう場合があります。周りへの配慮を忘れずに行動しましょう。

民生委員
児童委員の日
特別講演

2026.5

NO.244



広報「みやわか」

本庁 ☎ 823-0011 宮若市宮田29番地1
支所 ☎ 822-0101 宮若市福丸272番地1

編集 秘書政策課秘書広報係 印刷 (株)ゼンリンプリンテックス
☎ 0949・32・0510 (代表) <https://www.city.miyawaka.lg.jp/>



「夢を紡いでいますか？」

～共に輝く、元気の輪～



令和8年 5月19日(火)

午後2時から3時30分

宮田文化センター 入場無料

主催 宮若市民生委員児童委員協議会

講師:林田 スマ さん(フリーアナウンサー)

元RKB放送アナウンサー。現在は、大野城まどかぴあの館長。他に企業の社外取締役、学校法人中村学園の理事なども務める。社会教育功労者として、文部科学省功労者表彰や男女共同参画社会づくり功労者として、内閣総理大臣表彰も受賞。現在、RKBラジオで「お母さんにバンザイ」など3本の番組を担当。

ご存じですか？地域の身近な相談相手 「民生委員・児童委員」

民生委員・児童委員の日

5月12日

5月12日～18日は
活動強化週間

地域の相談役である民生委員の認知度向上や活動の理解を深めるための啓発活動が全国展開されます。

市では、現在74人の民生委員・児童委員が活動しています。しかし、近年担い手不足のため14地区において民生委員が欠員状態です。

相談先に迷ったとき、市役所の何課に訪ねていったらいいのか、身近に民生委員がいればとても気軽に相談できます。

民生委員の活動へのご理解ご協力をお願いします。

●問い合わせ 地域福祉係 ☎32・0562