

広報「みやわか」が、あなたの生活に欠かせない「話題」と「情報」をお届けします

宮若 生活

Public Relation Magazine **Miyawaka city**

今年で6年目を迎えた稲光農村保全会
(稲光自治会)が手がける秋のひまわり畑。
10月下旬に満開を迎え、多くの人々が鑑
賞に訪れました。(9ページに関連記事)



11

2021
NO.190

■ コロナワクチン接種体制について

国からのワクチン供給状況により、11月は以下の方法で接種を行います。接種券が届いていて、接種を希望する人は早めに接種をお願いします。

①現在1回目の接種が済んでいる人

できるだけ11月中旬に2回目の接種を受けてください(1回目接種を受けた医療機関にご相談ください)

②16歳以上で1回目の接種が済んでいない人

福岡県新型コロナウイルスワクチン接種会場（福岡会場：福岡天神センタービル8階 TKP ガーデンシティ天神 M-1）での接種をご検討いただくか、本庁健康対策係（☎32・1177）へご相談ください

③12歳から16歳未満の人で1回目の接種を希望する人

本庁健康対策係（☎32・1177）へご相談ください

※ 現在11歳で今年度中に12歳を迎える人へは誕生月の翌月に接種券を送付します。

※ 現在検討されている3回目接種は、2回目の接種から8か月以上経過した人から行う予定です。詳細は決まり次第、広報や市公式ホームページなどでお知らせします。

■ 接種済証明書は大切に保管してください

新型コロナウイルス接種記録書 Record of Vaccination for COVID-19		接種券		予診のみ		新型コロナウイルスワクチン 予防接種済証(臨時) Certificate of Vaccination for COVID-19	
1回目 接種年月日	2回目 接種年月日	券種	2	ワクチン接種	1	回目	1回目
請求先	〇〇県〇〇市	請求先	〇〇県〇〇市	123456	請求先	〇〇県〇〇市	123456
券番号	1234567890	券番号	1234567890	券番号	1234567890	券番号	1234567890
氏名	厚生 太郎	氏名	厚生 太郎	氏名	厚生 太郎	氏名	厚生 太郎
氏名		〇〇県〇〇市		〇〇県〇〇市		〇〇県〇〇市	
住所		〇〇〇〇		〇〇〇〇		〇〇〇〇	
生年月日		〇〇年 〇〇月 〇〇日		〇〇年 〇〇月 〇〇日		〇〇年 〇〇月 〇〇日	
接種記録書(医療従事者)		接種を受ける方へ		接種を受ける方へ		接種を受ける方へ	

新型コロナウイルスのワクチンを接種した人は、以下の方法で接種済を証明できます。

▶ 医療従事者 = 新型コロナウイルス接種記録書

▶ 医療従事者以外の人 = 「接種券」の台紙右端に付いている「新型コロナウイルスワクチン予防接種済証(臨時)」

※ 医療従事者で市が発行する接種済証が必要な場合や、医療従事者以外の人で接種済証を紛失した人へは、申請により証明書を発行できます。対象はいずれの場合も宮若市に住民票がある人のみです。

● 必要書類 ▶ 医療従事者 = 接種済証明願、新型コロナウイルス接種記録書の写し、身分証明書の写し(接種記録書を紛失した場合のみ)

▶ 医療従事者以外 = 接種済証明願、身分証明書の写し

※ 接種済証明願は申請者によって記入箇所が異なりますのでご注意ください。

● 提出先 本庁健康対策係
(郵送可：〒823-0011 宮若市宮田29番地1 宮若市役所健康福祉課健康対策係)

■ PCR 検査費用の一部を助成しています

市独自の施策として、PCR検査を自費で受けた人へ、検査費用の一部を助成しています。検査費用の助成を受けたい人は、検査を受ける前に必ず本庁健康対策係（☎32・1177）にご連絡ください。

※ 事前の連絡がないと、助成できない場合があります。

● 対象と助成回数

▶ 市内在住のうち、医療機関でPCR検査などを受け人 = 1人あたり2回まで

▶ 市内の医療機関、介護、福祉、教育施設などに勤務している人のうち、職場でのクラスターの発生や、感染拡大防止のために検査が必要で、医療機関で検査を受け人 = 1人あたり2回まで

● 対象となる検査

▷ PCR検査 ▷ 抗原定量検査(いずれも医療機関で検査を受けた場合のみ)

● 助成額 ▷ 65歳以上の人 = 検査費用の全額 ▷ 65歳未満の人 = 検査費用の2分の1



● 申請方法 (申請には印かんが必要です)

交付金申請書兼請求書に必要事項を記入し、検査費用の明細(費用・内容・日付など)が分かる領収書を添付して提出してください。様式は本庁健康対策係窓口や市公式ホームページから入手できます。

● 提出先 本庁健康対策係 (郵送可：〒823-0011 宮若市宮田29番地1 宮若市役所健康福祉課健康対策係)

● 提出期限 検査実施日から30日以内

コロナワクチンQ&A

— 問い合わせの多い質問にお答えします

Q: インフルエンザなど他のワクチンと同時に接種できる?

A: 原則として、新型コロナウイルスワクチンとそれ以外のワクチンは同時接種できません。片方のワクチン接種を受けてから2週間経過すれば接種できます。

Q: 妊娠中、授乳中、妊活中の人は接種して大丈夫?

A: 接種できます。日本で承認されている新型コロナワクチンが、妊娠や胎児、母乳、生殖器に悪影響を及ぼした報告はないため、妊娠中の時期を問わず接種をおすすめします。

相談先

不安を感じた時はお早めにご連絡ください

- 【ワクチン接種全般に関する問い合わせ先】
- 厚生労働省新型コロナウイルスコールセンター
☎0120・76・1770 (年中無休、午前9時から午後9時まで)
 - 【ワクチンの有効性・安全性や副反応などに関する問い合わせ先】
 - 福岡県新型コロナウイルスワクチン専用ダイヤル
☎0570・072・972 (年中無休、24時間体制)

- 【新型コロナウイルス感染症の一般的なことに関する相談】
- 福岡県新型コロナウイルス感染症一般相談窓口
☎092・643・3288 (24時間対応)
(ファクス) 092・643・3697
 - 【医療機関の受診に関する相談】
 - 嘉穂・鞍手保健福祉環境事務所
☎0948・21・4972 (昼間) ☎092・643・3288 (夜間)
 - 【妊娠中で不安があるときの相談】
 - 嘉穂・鞍手保健福祉環境事務所
☎0948・21・4972 (昼間) ☎092・643・3288 (夜間)
 - にんしんSOSふくおか
☎092・642・0110 (午前9時から午後5時30分まで)

身体的虐待

殴る、蹴る、叩く、投げ落とす、激しく揺さぶる、やけどを負わせる、おぼれさせる など

性的虐待

子どもへの性的行為、性的行為を見せる、ポルノグラフィの被写体にする など

ネグレクト

乳幼児を家に残して外出する、食事を与えない、ひどく不潔にする、自動車の中に放置する、重い病気になっても病院に連れていかない など

心理的虐待

言葉による脅し、無視、きょうだい間での差別的扱い、子どもの目の前で家族に対して暴力をふるう(面前DV) など

児童虐待とは？

児童虐待とは、保護者が監護する児童(十八歳未満)を虐待することです。
この中には、保護者が「しつけ」と称して暴力・虐待を行い、死亡に至るなどの重篤な結果につながるものもあります。
児童虐待と聞くと、殴る・蹴るなどの身体的虐待を真っ先に想像する人が多いかと思いますが、そのほかにも、性的虐待、ネグレクト、心理的虐待と呼ばれるものがあります。

児童相談所での児童虐待相談対応件数

(出典) 厚生労働省ホームページ

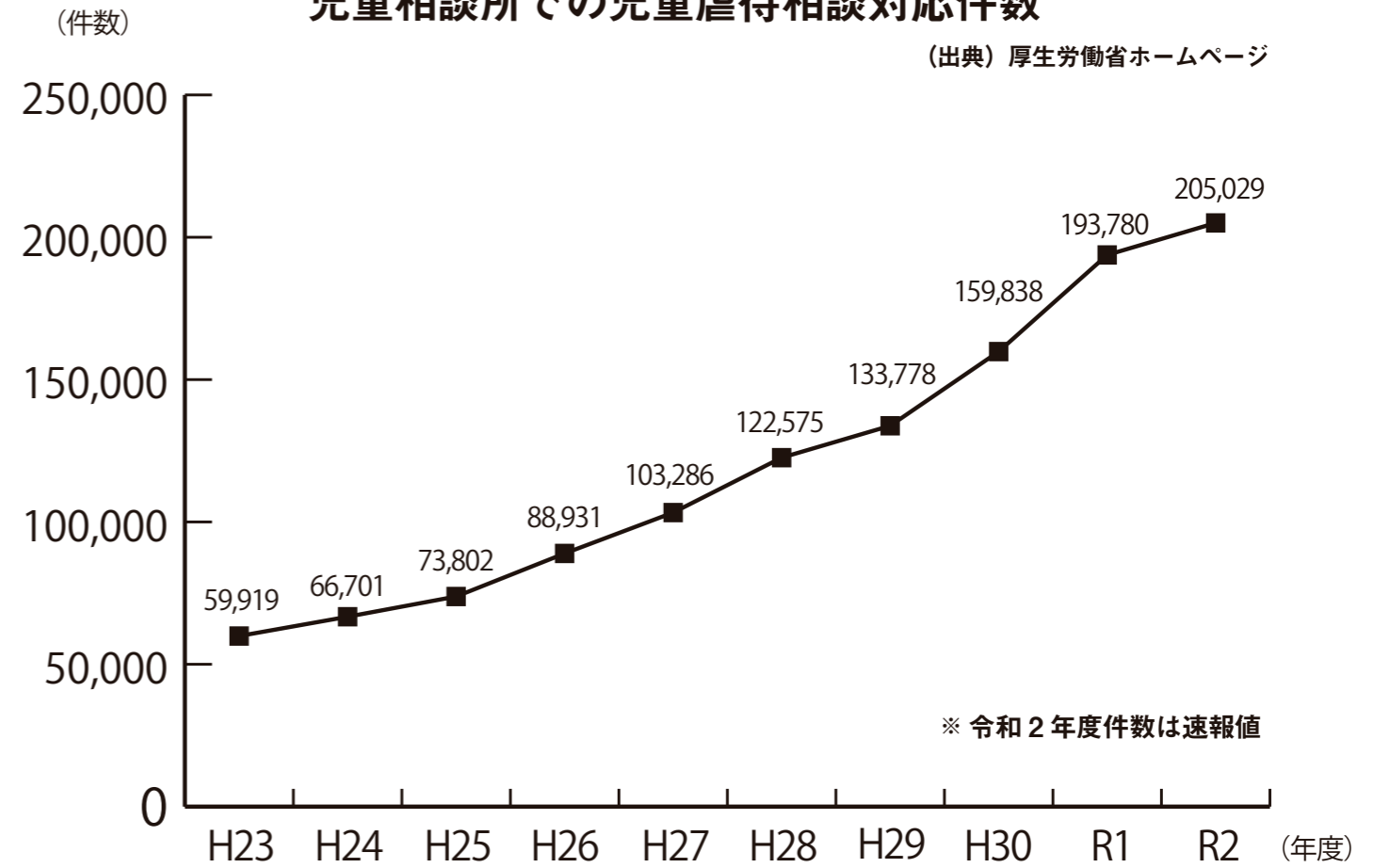

子どもや保護者がこんなサインを出していませんか？

虐待している保護者はもちろん、虐待されている子どもも自分で助けを求められません。潜在化している虐待を無くしていくためには、ささいな変化を見逃さないことが大切です。

Case 1



いつも子どもの泣き叫ぶ声や保護者の怒鳴り声がある

Case 3

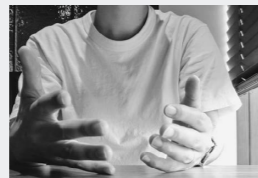

親が子どものけがについて不自然な説明をしている

Case 5



親の感情や態度が変化しやすい

Case 2



不自然な傷や打撲のあとがある

Case 4



表情が乏しい、活気がない

子どもたちの命を守るために

11月は「児童虐待防止推進月間」です

「またしても小さな子の命が奪われてしまいました」。ニュースで、時折流れてくるこのフレーズ。全国の児童相談所での児童虐待相談対応件数は年々増加し、令和2年度には二十万件を超えました。近隣市町村でも、昨年4月の篠栗町男児餓死事件、8月の中間市男児虐待死事件など、全国的に大きく報じられる悲惨な事件が発生しています。11月は、「児童虐待防止推進月間」です。近所など周りにいる子どもたちを気にかかけ、いつもと違う様子や不自然な言動を目にした時は、各相談先に連絡し、未来ある子どもたちの命を一緒に守っていきましょう。



健やかに育つことができる環境づくりを



宮若市主任児童委員
友安 隆雄 さん

潜在する虐待に気づくためには大人の「気づき」が必要

「報道に出るような事件は、氷山の一角に過ぎないのではと思っています。虐待の疑いがあるとの情報が寄せら

れることも少なく、表に現れにくい陰湿な虐待も増えています。家庭に訪問しても、なかなか家の中まで入らせてもらえないため、実態が把握しづらいのが現状なんです」。

主任児童委員として、児童や児童の

家庭環境・社会環境の情報収集、地域における子育て支援や児童健全育成活動などを行う友安隆雄さんは、児童虐待の早期発見の難しさを語ります。

「間違っていたら…」「面倒な事に巻き込まれたら…」と、事件になるまで通報がないケースも多くあります。でも、実際のところ確実な情報がないと行政側も動きませんし、私が関わったケースでも発覚から解決までに相当な時間が必要なこともありました。

気づくのが遅くなると、命を落とすまでに至らない場合でも、子どもが精神的な病を患い、大人になっても苦しむことがあります。

子どもはなかなか声を上げることができません。大人に対してビクビクしていたり、いつも暗い顔をしているなど、細やかな様子に、いち早く周りの大人が気づいてあげることが大切です。

近くにいるお子さんや家庭にいつもと違ったことを感じたり、見聞きした時は、ささいなことでも迷わず情報提供をお願いします」。

カギになるのは地域間でのコミュニケーション

「親が思わず手を上げたり、過度に怒鳴ってしまう理由の一つに『自分のイメージしている成長のレールに乗せてい』と、強い思いを持っていることが挙げられると思います。自分も親として気持ちは十分に分かりますが、その思

いが強すぎると、万が一そのレールから外れてしまった時に怒りがこみ上げ、思わず手が出てしまうのだと思うんです。

だからこそ、子に自分の考えを押しつけすぎず、ある程度子どもの自主性を尊重してあげながら子育てをするのも大切だと思います」。

親として一步引いた目線で受け止めることの重要性を話す友安さん。虐待を防ぐには、地域での取り組みや関わり方がカギになると言います。

「昔は比較的近所付き合いが密で、『〇〇さん家の〇〇ちゃん』と、すぐに認識できて話しかけたり、親同士も日々のコミュニケーションで悩みを解決できていたように感じます」。

でも今では、アパートやマンションで暮らす人も増え、そんなコミュニケーションが希薄になってきていることも発見が遅れる一因になっています。そうならないよう、普段からのあいさつや、地域行事への参加で、近所のことを知っておく必要があると考えています。

また、昔からその土地に住んでいる人にとっては、他の地域から来た人と親密になるのに抵抗がある場合も多いと聞きます。でも、それが家庭の孤立を生み出してしまい、結果的に虐待につながってしまう可能性もあります。積極的に行事に誘うなど、地域一体となって虐待を防げるような地域づくりをしていきたいと思います」。

児童虐待が起きない環境をつくるには、親子間の関係はもちろん、近所同士でコミュニケーションを取り合っ気軽に相談したり、気にかけておくなど、地域で支え合う意識も大切になってきます。そのような視点から、宮若市で十年以上にわたり主任児童委員を務め、子育て支援や児童健全育成活動に携わっている友安隆雄さんに、お話を伺いました。



孤立した子育てによって虐待につながるということがないよう、初めて子育てを経験するママを対象に、ベビーマッサーやあやし歌などを通じて子育てのお手伝いをする講座「はじめのはじめのいっば」を実施しています。

生後2カ月から4カ月までの赤ちゃんを連れて集まり、子育ての楽しさ、不安や悩みなど、いろいろな話題で同じ月齢の子を持つママ同士で語り合うなど、はじめての子育てをするママのための子育てが楽しくなる講座です。

※ 開催日時や場所などの詳細な情報は、対象者へ案内文書を郵送していますのでご確認ください。

市の取り組み

虐待が疑われる言動を見聞きした時は、迷わずにご連絡ください

相談先

児童相談所虐待対応ダイヤル

☎189

(24時間受付・通話料無料)

虐待かもと思った時などに、すぐに児童相談所に通告・相談ができる無料の全国共通電話です。24時間体制で受け付けています。

この番号にかけると、お近くの児童相談所につながります。通告・相談は、匿名で行うこともでき、通告・相談をした人、その内容に関する秘密は守られます。



宮若市家庭児童相談室 (子ども家庭総合支援拠点)

☎32・0570

(平日、午前8時30分～午後5時15分受付)

子どもの養育に不安を抱える家庭の相談支援体制強化のため、市役所子育て福祉課内に子ども家庭総合支援拠点を設置しています。

子どもとその家庭や妊産婦などを対象に、子育ての困りごとや気がかりなこと、虐待に関して、専門の相談員が対応します。

体罰は許されないことが法定化されています

日本では、「しつけのために子どもをたたくことはやむを得ない」という意識が根強く存在します。そうしたしつけの名の下に行われる体罰が徐々にエスカレートし、深刻な虐待を引き起こす事例も多く見受けられます。

そのため、親などによる体罰の禁止を盛り込んだ改正児童虐待防止法と改正児童福祉法が昨年4月に施行されました。

体罰に至らないよう、子育てに悩んだり、子どもに対してネガティブな感情を抱いてしまったら、お早めにご相談ください。



広報担当がどこにも取材に行きます！

どこかにあなたの知っている人がいるかもしれない

まちの話題やイベントを紹介するこのページの名は…

Miyawaka Watching

ドローンで地域活性化を目指す

▶ 脇田温泉・楠水閣でドローンレース大会を開催

10月9日、脇田温泉の旅館・楠水閣で、JAPAN TINY DRONE CHAMPIONS LEAGUE 福岡大会が開催されました。

イベントは、ドローンの普及と地域活性化を目指す取り組みとして、全国12カ所を回るツアー大会として実施。福岡大会は、市内にある FUKUOKA DRONE STATION 主催で行われ、全国からエントリーした約20人の出場者などは前泊し、温泉などを楽しんだそうです。コースは、大広間を舞台に障子や座椅子、宴会机を使った旅館ならではのものに。出場者は難易度の高いコースに悪戦苦闘しながらも、巧みな技術を披露して会場を沸かせました。



楽しみがつまった一日に

▶ 第10回リコリス子どもまつり

10月10日、生涯学習センター「宮若リコリス」などで、第10回リコリス子どもまつりが行われました。

お手玉作りや竹とんぼ作りなど、普段はなかなか体験できない遊びがあり、多くのお子さんが興味津々で参加。館内を回りながら図書館のことを学ぶ「としょかんクイズ」などの図書館イベントも好評で、家族で力を合わせて挑戦する姿も見られました。



地域を彩る100万本の花

▶ 稲光地区の秋のひまわりが満開に

10月中旬から、稲光地区で秋のひまわりが満開を迎えました。稲光農村保全会(稲光自治会)の会員が中心となって種をまき、約100万本が花を咲かせました。

稲光自治会長の松尾博司さんは、「この取り組みを始めて6年目。天候の影響で少し丈が低くなってしまいましたが、今年もきれいに咲いてくれました」と笑顔で話します。飯塚市から訪れていた夫婦は、「初めてきましたが、たくさん咲いていて、とてもきれいで楽しめました」と、スマホに絶景を収めていました。ひまわりは天候次第で11月上旬まで楽しめるとのこと。



おいしそうなお米がとれたよ！

▶ 宮田南小5年生がお米の収穫体験

10月8日、宮田地区にある平尾孝市さんの水田で、宮田南小学校5年生による宮若米の収穫体験が行われました。

児童は今年6月に同所で田植えを実施。土づくりや、ぬかるむ土の中での作業で米作りの大変さや楽しさを感じ、実りを心待ちにしていました。この日は、平尾さんから刈り取り方のコツなどを聞いたのち、鎌を片手に刈り取り。友達同士でどうしたら上手く刈れるかを教え合いながら、予想を上回るペースで作業を進めました。収穫されたお米は宮若うまい米コンクールに出品され、学校給食でも提供される予定です。

全国大会へつながるキラーパスを

▶ 宮若西中3年の麻生柚さんが九州大会へ出場

「スペースを見つけてゴールにつながるパスを出すのが得意です。九州大会でもそんなプレーを多くして、チームの勝利と全国大会出場に貢献したいです」。

こう話すのは、宮若西中学校3年生の麻生柚さん。高校進学後の強豪校でのプレーを見据え、今夏から女子サッカークラブチーム・熊本ユナイテッドSCフローラに加入し、技術を磨いています。そんな麻生さんは、9月下旬に行われた熊本県大会で優勝し、九州大会への出場を決めました。ボランチと呼ばれる中盤のポジションでチームを支え、悲願の全国大会出場を目指します。



我が家の愛とる。

宮若市 我が家の愛とる 検索

満3歳までの宮若っ子を募集します。12月生まれで希望者は、11月10日困までに本庁秘書広報係、支所市民窓口係までお申し込みください。



いとう しゅんや
伊藤 俊弥 ちゃん
R 1年11月21日生
(宮田)

2歳のお誕生日おめでとう♡これからも素敵な笑顔でみんなを癒やしてね♡大好き♡



いのうえ
井上 ジョージ
けいま
圭真 ちゃん
R 1年11月1日生
(上大隈)

2歳のお誕生日おめでとう♡これからも斗真と祐真と仲良く遊んでね♡♡



おかもと はじめ
岡本 始 ちゃん
R 2年11月1日生
(龍徳)

1歳のお誕生日おめでとう！これからも元気いっぱいスクスク育ってね♡



たかはし かいと
高橋 海音 ちゃん
R 1年11月29日生
(竹原)

2歳のお誕生日おめでとう。元気で明るく踊るの大好き♡これからも元気に育ってね



ひぐれ どうい
日暮 逞偉 ちゃん
R 1年11月8日生
(磯光)

我が家の怪獣くん♡動物と恐竜と、食べることが大好き！毎日可愛い笑顔がありがとう。



もりた かける
森田 翔 ちゃん
H 30年11月1日生
(本城)

3歳おめでとう♡乗り物大好き！甘えん坊でとっても優しい翔くん♡すくすく育ってね！



もりた みお
森田 湊 ちゃん
R 2年11月26日生
(本城)

1歳おめでとう♡にこにこ笑顔で元気いっぱいのみーちゃん♡にいと仲良くね！



公立幼稚園児募集

令和4年度 公立幼稚園児を募集します

● 問い合わせ 本庁教育総務係 ☎ 32・1007

募集施設	
施設名・連絡先	
	宮田南幼稚園 ☎32・4829
	若宮幼稚園 ☎52・0202

※ 宮若さくらこども園(幼稚園籍)や市外の私立幼稚園などへの申込みの詳細は、園へ直接お問い合わせください。

募集内容

● 対象 ▽三歳児Ⅱ平成30年4月2日から31年4月1日まで

● 願書配布・受付締切 12月24日(金)までの平日、午前8時30分から午後5時15分まで



募集するのは、宮田南幼稚園、若宮幼稚園の2園です。

市 内在住の人で、来年度に公立幼稚園への入園を希望する人の申込みを受け付けます。

● 入園料・授業料 無料ですが、教材費や給食費などが別途必要です。
● 提出書類 入園願書、教育・保育給付認定申請書
● 願書配布場所 各幼稚園、本庁教育総務係
● 受付場所 入園を希望する幼稚園



保育所・保育園児募集

令和4年度 私立保育園・認定こども園(保育所籍)の入所児童を募集します

● 問い合わせ 本庁子育て支援係 ☎ 32・0517

施設名・定員	
施設名・定員	
宮田保育園	120人
福丸保育園	120人
なないろ保育園	90人
※ 定員増の予定あり	
なないろ保育園2	75人
宮若さくらこども園	185人(保育所籍)
市外の保育所(園)	若干名

● 配布・受付場所 本庁子育て支援係、支所市民窓口係、各保育施設(在園児のみ)
※ 今年度から市内認可保育所へ入所もご検討ください。

● 申込書配布期間 11月1日(日)から

● 入所の決定 審査や入所調整を行い、令和4年1月下旬から2月上旬頃に入所可否を通知します。

市 内在住の人で、来年度に保育所・認定こども園へ入園を希望する人の申し込みを受け付けます。なお、今年度から申込書の配布、受付を一ヶ月早めていきますのでご注意ください。

● 入所要件 ▽保護者が月四十八時間以上仕事のため、昼間に家庭で保育ができないこと ▽母親が出産前後であること ▽保護者に病気や心身に障がいがあること(治療するまでの期間) ▽同居の家族で長期にわたり病人を看護していること、など
● 入所の決定 審査や入所調整を行い、令和4年1月下旬から2月上旬頃に入所可否を通知します。



総合計画に関する意識調査

【あなたの意見をお聞かせください】総合計画に関する意識調査を行います

● 問い合わせ 本庁政策推進係 ☎ 32・0512

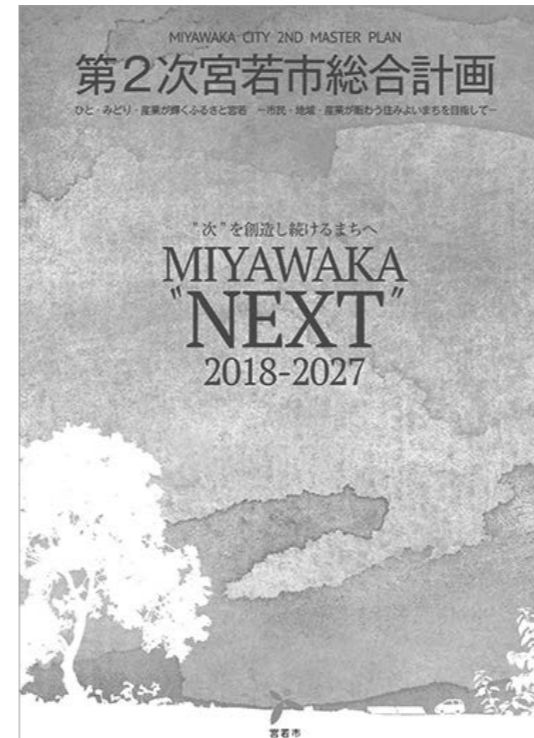

総 合計画とは、まちが目指す将来像の実現に向けた基本的な姿勢を明らかにするもので、市民の皆さんと行政とが、共通のまちづくりの指針となる計画です。

宮若市では、平成30年度からの十年間を計画期間とする「第二次宮若市総合計画」がスタートしています。現在取り組んでいる「第二次宮若市総合計画前期基本計画」が、令和4年度で終了するため、新たに「第二次宮若市総合計画後期基本計画(以下、後期基本計画)」を策定します。

今回の市民意識調査は、令和5年度から五年間を期間とする「後期基本計画」を策定するため

の基礎資料として、皆さんの意見をお聞きするための調査です。市内在住の十六歳以上のから無作為に抽出し、意識調査を行っていますのでご協力をお願いします。

意識調査の概要

- 調査期間 10月27日(金)から11月12日(金)まで
- 調査票で、個人や世帯が特定されることはありません。また、調査票の内容は、宮若市の行政運営以外には使用しませんので安心して記入をお願いします。
- 送付者 市内在住の十六歳以上のから無作為に抽出し、郵送しています。

● 回答方法 調査票に回答を記入し、同封の返信用封筒に入れてポストに投かんしてください。

● 郵送されていない人も専用サイトからの回答にご協力ください

調査票が郵送されていない人も、下のQRコードからアクセスできる回答フォームや市内の公共施設に設置している調査票から回答することができます。

多くの意見を計画に反映するために、ご協力をお願いします。

※ 市公式ホームページから調査票をダウンロード・記入して回答することもできます。

第2次宮若市総合計画の構造



総合計画は、将来像やまちづくりの方向性を示す「基本構想」、将来像を実現するための施策や取り組みを定める「基本計画」、具体的な事業を定める「実施計画」の3つで構成されています。

提出先

【宮若市役所秘書政策課政策推進係】
● 住所 〒823・0011 宮若市宮田29番地1
● ファクス ☎32・9430

回答フォームQRコード



質問は約30項目です。郵送されてきた人は、調査票記載のQRコードへアクセスして回答をお願いします。

● 調査票設置・回収場所 ▽本庁正面玄関 ▽若宮コミュニティセンター「ハートフル」 ▽中央公民館 ▽中央公民館若宮分館 ▽生涯学習センター「宮若リコリス」 ▽笠松研修センター「なびきホール」

● 回答方法 回収箱に入れるか、郵送・ファクスで提出してください。

みやわか M for More Info 県下一斉徴収強化月間

「STOP滞納!!県下一斉徴収強化月間」 として取り組みを強化します

● 問い合わせ 本庁納税管理係 ☎ 32・1008

県

と市では、県内市町村と連携し、11月を「県下一斉徴収強化月間」として、県下一斉に徴収対策を強化し、納税推進に向けた啓発などさまざまな取り組みを行います。

この取り組みは、滞納をしている人に対する差し押さえなどの滞納処分を進めるとともに、住民一人ひとりに納税や徴収への理解を促し、新たな滞納をなくすことで、個人住民税などの地方税の徴収率向上を目的として行います。

これに合わせ、市でも11月から徴収対策への取り組みを一層強化します。



滞納をしている人には、差し押さえや車のタイヤロックを行うことがあります。

取組内容

取組期間中は、滞納者に対する一斉催告、差し押さえや車のタイヤロック、捜

ファイナンシャルプランニング相談実施中

家計の支出が多く、税金を払いたいけど払えない人などを対象に、専門家である「ファイナンシャルプランナー」が無料で相談を受け付けます。(事前予約が必要。一人一時間以内)

- **とき** 11月17日(金)、午前9時から午後8時まで (次回は12月14日(金)を予定)
- **ところ** 本庁一〇一会議室

納税には便利な口座振替をご利用ください

税金の納付には、口座振替が利用できます。一度登録すると、納期ごとに金融機関やコンビニへ出向く手間が省け、うっかり忘れもなくなります。

また、市税の納付にはPayPayや、LINE Payも利用できます。利用する場合はバーコード付きの納付書が必要です。

みやわか M for More Info 不動産公売会

不動産公売会を行います

● 問い合わせ 本庁納税管理係 ☎ 32・1008

公売物件・物件位置

- **公売物件(土地)** 以下の2筆を一体として入札を受け付けます。
福丸字古賀原660番3 (面積: 347平方メートル、地目: 雑種地)
福丸字古賀原655番1 (面積: 1,970平方メートル、地目: 雑種地)



税

金の滞納を解消するため、滞納者から差し押さええた不動産の公売会を行います。物件内容などの詳細は11月中旬に市公式ホームページでお知らせします。

- **とき** 12月3日(金) ※12月3日に落札されなかった場合、12月14日(金)に再度公売会を実施します。
- **ところ** 若宮コミュニティセンター「ハートフル」研修室

みやわか M for More Info 会計年度任用職員募集

会計年度任用職員を募集します 【主任介護支援専門員・介護支援専門員】

● 問い合わせ 地域包括支援センター ☎ 33・3456

地域

域包括支援センターで業務に従事する会計年度任用職員(主任介護支援専門員・介護支援専門員)を募集します。詳細は、お問い合わせください。

- **勤務地** 宮若市地域包括支援センター(市役所内)
- **勤務時間** 午前8時30分から午後5時15分まで
- **社会保険等** 健康保険、厚生年金、雇用保険
- **採用期間** 任命日から令和4年3月31日(困まで(更新の場合あり))
- **応募要件** 専門員資格(主任介護支援専門員か介護支援専門員)、普通自動車免許を持ち、ワード・エクセルなどパソコン操作ができる人
- **申込受付** 土曜日・日曜日、祝日、年末年始を除く午前8時30分から午後5時15分まで
- **申込方法** 次の書類を地域包括支援センターに提出(郵送可)
▽履歴書(市販品)▽資格を証明する書類の写し
※書類は返却しません。
- **選考日程** 申込書類提出後に連絡します。

主任介護支援専門員

- **業務内容** 介護支援専門員に対する相談・支援、高齢者の保健・福祉・介護の総合相談業務、介護予防ケアプランの作成など
- **募集定員** 一人
- **勤務日** 月曜日から金曜日までの週五日(祝日、年末年始は休み)
- **給与** 月額二十二万六千二百円から二十二万九千五百円(時間外勤務手当、通勤手当、賞与あり)
- **選考方法** 適性試験、面接

介護支援専門員

- **業務内容** 介護予防ケアプランの作成や高齢者の保健・福祉・介護の総合相談業務など
- **募集定員** 一人
- **勤務日** 月十七日(土曜日、祝日、年末年始を除く)
- **給与** 月額一万九百三十円(時間外勤務手当、通勤手当、賞与あり)
- **選考方法** 書類選考、面接

みやわか M for More Info 人権相談

【人権相談・DV相談】 あなたの悩み、相談してみませんか

● 問い合わせ 本庁人権福祉係 ☎ 32・0765

人権週間

特設人権相談所

日常生活の中で生じるさまざまな人権問題の相談に人権擁護委員が応じます。相談無料で予約も不要ですので、ぜひお越しください。

- **とき** 12月3日(金)、午前10時から午後3時まで
- **ところ** 宮若市中央公民館
▼若宮コミュニティセンター「ハートフル」

パープルリボン運動を知っていますか

パープルリボンは女性に対する暴力根絶のシンボルとして用いられています。毎年、運動期間中には趣旨に賛同した全国の施設で

パープル・ライトアップも実施されています。

DV相談

#8008(全国共通ダイヤル)で、最寄りの配偶者暴力相談支援センターにつながります。

「自分には暴力を受けているのではないか」と感じたときは、一人で抱え込まず、ご相談ください。

● **相談電話** DV相談ナビ ☎ #8008

女性と社会のつながりを支援します

県では、コロナ禍でさまざまな困りに悩んでいる女性へ相談支援を行っています。仕事や学校、お金、人間関係など、どんなことでもご相談ください。相談は電話、面談のほかメールやLINEでも受け付けています。

相談以外にも、生理用品の提供や自立に役立つ講座なども行っています。「つながる福岡」で検索して、福岡県公式ホームページをご覧ください。

証明書発行時の本人確認書類提示

マイナンバーカード作成

2000年公園農園利用者募集

市営住宅入居者募集



みやわか
M for More. Info

マイナンバーカード作成

マイナンバーカードを作りませんか

● 問い合わせ 本庁市民係 ☎ 32・0514

マ イナンバーカードを作ると、行政手続きの一部がオンラインで行えるようになるほか、コンビニエンスストアで住民票などを発行できるようになります。(富若市の場合)

申請には20分程度必要です。月曜日や午前中は窓口が混雑するため、できるだけ他の時間帯・曜日にお越しください。なお、来庁時には、新型コロナウイルス感染症対策のため「三密」を避け、マスクの着用などをお願いします。

申請方法など

申請時に四桁の数字のみの暗証番号と、六桁以上十六桁以下の英数字の暗証番号を決めてお持ちください。顔写真は、申請窓口で撮影できます。また顔写真を持参する場合は、規格内のもの(縦四五×横三五センチで、1ヶ月以内に撮影した正面、無帽、無背景のもの)をご用意ください。

申請時間



平日、午前10時から午後5時まで

申請窓口
本庁市民係

申請者 本人(任意代理人による申請は不可)

必要なもの ▼通知カード(申請時に回収します)▼本人確認書類

※本人確認書類は、官公署から発行された顔写真付の証明書いづれか一点(運転免許証など)、または、健康保険証、介護保険証、社員証、学生証(顔写真付)などから二点をお持ちください。

申請後の受取方法

申請から二カ月後までに、本人限定郵便(特例型)で送付します。郵便局から通知書が届いた後、希望日を連絡し、自宅か郵便窓口でお受け取りください。(本人確認書類の提示が必要)

なお、申請時に必要書類が不足している場合は、郵送できないため、再度来庁する必要があります。ご注意ください。

市営住宅入居者募集



みやわか
M for More. Info

市営住宅空家入居者を募集します

● 申込み・問い合わせ 本庁住宅管理係 ☎ 32・0955

住 まいにお困りの人を対象に、市営住宅の入居者募集を行います。

募集団地

▼新成団地Ⅱ二戸(内二戸身可)

▼陽の浦団地Ⅱ一戸

▼乙野団地Ⅱ一戸

※募集団地や戸数は、災害発生などによって変更になることがあります。

申込締切 11月12日(金)

申込書配布 本庁住宅管理係、支所市民窓口係

申込資格

① 市内に住んでいるか、勤務場所がある人

② 同居している親族がいる人、同居しようとしている親族がいる人。単身の申し込みの場合は、①③④⑤⑥の条件を満たし、独立した生計を営むことのできる人。また、常に介護を必要とする高齢者、身体に障がいがある人などであっても、居宅で必要な介護を受ける人も申込みできます。ただし、床面積五十五平方メートル以下の住宅に限ります。

③ 現在、住宅に困っている人

④ 申込者と同居親族の総所得が月額十五万八千円以下の人

※乙野団地のみ申込者が高齢者などである場合は、総所得が月額二十五万九千円以下の人。

⑤ 申込者や同居親族が暴力団員でない人

⑥ 過去に市営住宅に入居していた人は、無断での退去や家賃滞納など、不正な使用などをしたことがない人

多回数落選者優遇措置

直近の抽選会で二回以上連続して市営住宅に入居できなかった人は、次の抽選会で二回連続でくじを引くことができる優遇措置があります。なお、住宅のあっせんを受けたにもかかわらず、入居を辞退した人は対象外です。

抽選会 12月下旬(予定)

※新型コロナウイルス感染症防止のため、申込者による抽選ではなく、住宅審議会や事務局で抽選を行う場合があります。

2000年公園農園利用者募集



みやわか
M for More. Info

2000年公園の農園を利用しませんか

● 申込み・問い合わせ 本庁地域振興係 ☎ 32・0773

2 000年公園(上大隈)には、遊具がある広場や野菜づくりなどがある。農園を使用する人は、園内のクワやスコップなどの農具や水道を無料で使用できます。

利用期間・申込方法など

利用期間 利用開始月から令和4年3月31日まで

募集区画 二十九区画程度

申込方法 利用許可申請書に必要事項を記入して本庁地域振興係へ提出してください。

2000年公園みどりの会は、3月から11月までの毎月第三土曜日の午前8時30分から定期作業を行っています。また、そうめん会など、年間を通じてさまざまなイベントも行います。ぜひ入会してみませんか。

2000年公園みどりの会に入会しませんか

※利用許可申請書は、窓口のほか、市公式ホームページからも入手できます。

農園面積・使用料(年間)・空き区画数

面積	使用料(年間)	空き区画数
9㎡	2,250円	1
14㎡	3,500円	9
24㎡	6,000円	3
28㎡	7,000円	0
38㎡	9,500円	3
42㎡	10,500円	0

※年間使用量は4月から使用した場合の金額です。利用開始月に応じて使用料を減額します。



証明書発行時の本人確認書類提示



みやわか
M for More. Info

証明書発行時の本人確認にご協力ください

● 問い合わせ 本庁市民係 ☎ 32・0514
本庁納税管理係 ☎ 32・1008

個 個人情報保護の観点から、税務証明書の提示を希望している場合は、税務証明書を交付できない場合があります。

また、窓口にお越しの人が本人や本人の同一世帯でない場合は、自筆の委任状が必要です。

なお、住民票や戸籍謄本などの証明書を受け取る場合も同様に本人確認書類の提示が必要です。

市役所本庁舎での税務証明書交付は、一番窓口で行っています。順番にご案内しますので、番号札をとってお持ちください。

※委任状は、市公式ホームページからもダウンロードできます。

税務証明書の交付は一番窓口で

提示書類

1点で確認可能なもの

マイナンバーカード、運転免許証、旅券(パスポート)、在留カード、身体障がい者手帳、写真付き住民基本台帳カード、特別永住者証明書、写真付き国家資格の免状

2点で確認可能なもの

※(ア)から2点、または(ア)と(イ)から1点ずつ

(ア) 国民健康保険証、健康保険証、後期高齢者医療証、船員保険証、介護保険証、共済組合員証、国民年金証書、厚生年金保険証書、船員年金保険証書、共済年金証書、恩給証書、写真付きでない住民基本台帳カード、精神障害福祉保健手帳(障害者手帳)

(イ) 学生証(写真付き)、法人が発行した身分証明書(写真付き)、国・地方公共団体の機関が発行した1点で確認可能なもの以外の資格証明書(写真付き)

**つらい気持ちが続く時は相談を
こころの健康相談会**

精神保健福祉士による「こころの健康相談会」を行います。不安、恐怖、イライラ、不眠など、つらい気持ちが続く時はお気軽にご相談ください。



- **とき** 11月24日(木)、午後2時から4時まで
※ 相談時間はおおむね30分程度です。
- **ところ** 本庁1階 相談室1
- **定員** 3人(先着順)
※ 事前に予約することもできます。また、定員に達していない場合は当日でも受付できます。
- **予約・問い合わせ** 福岡県精神保健福祉センター ☎092・582・7500

**【21歳と41歳の女性には無料クーポンを配布済】
子宮頸がん・乳がんの無料検診を実施中です**

今年度、21歳と41歳になる女性を対象に、以下のがん検診を無料で行っています。

無料となる検診は、市の集団検診や指定医療機関での個別検診のみとなります。

がんは早期に発見して治療することが大切です。命を守るために、この機会にぜひ受診してください。

- **対象** ▶子宮頸がん検診=21歳の女性(平成12年4月2日から13年4月1日までに生まれた人) ▶乳がん検診=41歳の女性(昭和55年4月2日から56年4月1日までに生まれた人)
※ 対象者へは、6月上旬にクーポン券を郵送しています。紛失した場合は、再発行しますのでご連絡ください。指定医療機関一覧も郵送時に同封している書類に掲載しています。
- **問い合わせ** 本庁健康対策係 ☎32・1177



Health Info.

**体を動かして健康体に
にこにこ運動教室**

にこにこ運動教室は、軽めの運動内容で行っています。

参加は予約制で、希望者が多い場合は、過去の参加回数を考慮して人数を調整することがあります。その際は、ご連絡しますので、ご理解ご協力をお願いします。



- **とき** ▶午前の部=12月6日(木)、20日(木)、令和4年1月24日(木)、午前10時から11時まで ▶午後の部=12月2日(木)、9日(木)、令和4年1月6日(木)、27日(木)、午後1時30分から2時30分まで
- **ところ** 保健センターバレット
- **定員** 各15人
※ 参加前に体温測定を行い、37度以上の発熱や風邪の症状がある場合は(参加前2週間以内に同様の症状があった場合も) 参加しないなど、ご協力をお願いします。
- **予約期間** 11月8日(木)から12日(木)まで
- **予約・問い合わせ** 本庁健康対策係 ☎32・1177

**健康になって記念品をもらおう
「みやわか健康ポイント事業」**

楽しみながら、健康づくりに取り組める事業です。ポイントを集めて応募すると記念品がもらえ、加算ポイントも達成すると選べる記念品が増えます。スマートフォンのアプリ「ふくおか健康ポイント」からも応募できるようになりました。



- **対象** 18歳以上の市内在住者(ふくおか健康ポイントアプリの場合は、お住まいを宮若市に登録した人)
- **応募方法** 次のいずれかの方法でご応募ください
▶みやわか健康ポイント事業チラシにあるカードに必要な事項を記入、ポイントシールを貼り、2月末までに郵送か市内公共施設に設置の応募箱に投かん
▶ふくおか健康ポイントアプリでポイントを集めてアプリで応募
- **問い合わせ** 本庁健康対策係 ☎32・1177

総合健診 を受けてみましょう

総合健診では、各種がん検診や特定健診(血液検査・診察)などを費用負担も少なく、半日で受けることができます。この機会にぜひ受診しませんか。

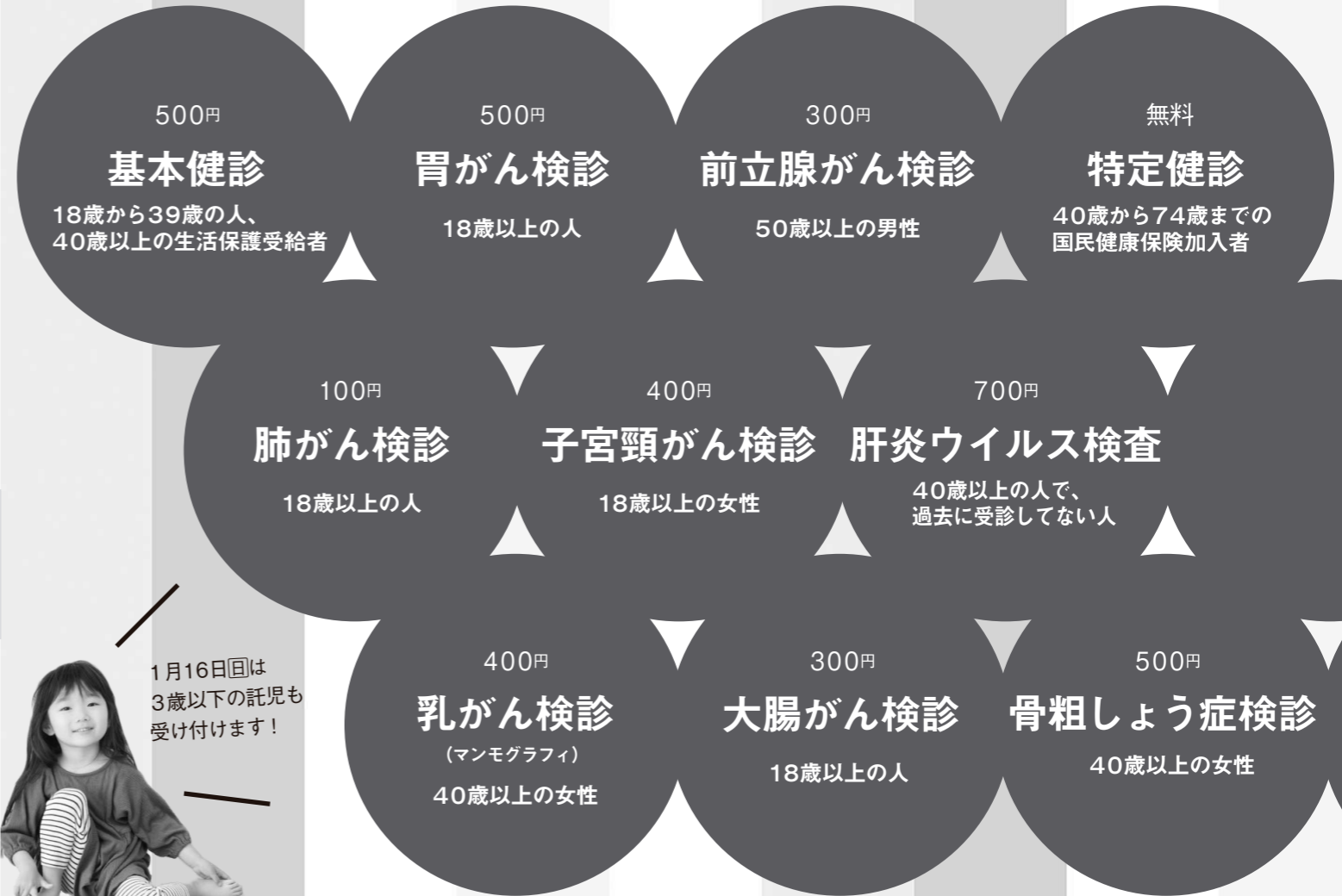

1月16日(木)は
3歳以下の託児も
受け付けます!

総合健診空き状況など(10月22日(金)現在)

※ 予約状況は市公式ホームページで随時更新しています。

とき	予約状況	電話予約受付期間	ところ
12月16日(木)	空きあり	11月15日(木)~19日(金)	保健センターバレット
12月17日(金)	受付終了		
令和4年1月16日(木)	空き数人 (胃がん検診は受付終了)	12月6日(木)~10日(金)	マリーホール宮田
令和4年1月17日(金)	空きあり		
令和4年2月17日(木)	空きあり	令和4年 1月17日(木)~21日(金)	保健センターバレット
令和4年2月18日(金)			

● **予約・問い合わせ** 本庁健康対策係 ☎32・1177

**申込用紙は全日程分を
受付中です**

総合健診の申込みは、電話より申込用紙が優先されます。

申込用紙での予約は、全日程分を受け付けています。希望する日程で確実に受診できるように、できるだけ早めに申込用紙でお申込みください。

※ 予約時点(申込用紙到着時点)で希望日程が定員に達していた場合は、別日をご案内する場合があります。あらかじめご了承ください。

01 プロサッカーチームのコーチがやってくる! 宮若市小中学生サッカー教室

宮若市は、プロサッカーチーム『ギラヴァンツ北九州』とフレンドリータウン協定を締結し、青少年の育成に取り組んでいます。そのギラヴァンツ北九州のスクールコーチと選手がサッカー教室を行います。



オフィシャル
クラブマスコット
ギラン

- **とき** 12月12日(日)、午前10時から正午まで(受付は午前9時から)
- **ところ** 西鞍の丘総合運動公園 芝生フィールド
- **講師** ギラヴァンツ北九州 スクールコーチ、選手
- **参加対象** 市内の小・中学生
- **申込方法** 電話でお申し込みください。
- **申込締切** 12月2日(日)、午後5時まで
- **申込み・問い合わせ** 本庁公民館・スポーツ振興係 ☎32・0123

02 ステージの部は録画上映で発表 宮若市文化祭を開催します

市民や市内文化団体が日頃の成果を発表する宮若市文化祭。今年ステージの部は、出演者や来場者の密を避けるため録画上映の形で発表を行います。展示の部と併せて、ぜひご覧ください。



- **とき** 11月6日(日)、7日(月)、午前9時30分から午後5時まで(7日(月)は午後4時まで、開会行事は中止)
- **ところ** 宮田文化センター、マリーホール宮田
- **内容** ▷ステージの部(録画上映) = 舞踊、ダンス、音楽、バレエ ▷展示の部 = 書、絵画、写真、能面、華道など
- **問い合わせ** 本庁社会教育・文化推進係 ☎32・3210

宮若いいきいきスポーツクラブ会員募集

「いきいきスポーツクラブ」は、スポーツを楽しみながら、健康で明るく、充実した生活を送ることを目的に活動をしています。また、体験参加も随時受け付けています。詳しい内容についてはお問い合わせください。

※ 新型コロナウイルス感染症の影響で予定が変更になることがあります。

● お問い合わせ いきいきスポーツクラブ事務局 ☎ 090・7446・8686 (三嶋)



教室名	実施日・ところ (11月11日～12月10日実施分)	時間
健康体操教室	11月11日(日)、18日(日)、25日(日) (B&G)	午後1時30分から2時30分まで
バドミントン教室	11月12日(日)、26日(日) (市民体育館) 11月19日(日)、12月3日(日) (B&G)	午後2時から3時30分まで
スポーツ吹矢教室	11月15日(日)、12月6日(日) (B&G)	午後1時30分から3時まで
ヨガ教室	11月15日(日)、12月6日(日) (B&G)	午後8時から9時30分まで
子ども体操教室	11月21日(日)、12月5日(日) (B&G)	午前10時から11時30分まで
ウォーキング教室	11月22日(日) (B&G)	午後1時30分から2時30分まで
若さを保つ運動教室	毎週水曜日 (西鞍の丘総合運動公園クラブハウス)	午前の部: 午前11時から正午まで 午後の部: 午後1時から2時まで
親子バドミントン教室	毎週土曜日 (市民体育館)	午前10時から11時30分まで
太極拳教室 フォークダンス教室		当面の間中止します

▲ 若さを保つ運動教室
ストレッチで体の柔軟性を高めたり、普段使わない筋肉を使う運動をしたりします。軽い運動で行うので、お気軽に参加ください。

光陵グリーンスタジアム・西鞍の丘芝生フィールド 主な大会予定 (天候や新型コロナウイルスの影響などにより中止になる場合があります)

光陵グリーンスタジアム (☎33・1515)	11月3日(日)、6日(日) 第8回福岡中央地区高校一年生野球大会 高校硬式
	11月20日(日)、21日(月) 第28回福岡山旗親善野球大会 中学軟式
	11月27日(日)、28日(月)、12月4日(日) 第52回日本少年野球春季全国大会北九州支部予選 中学硬式
西鞍の丘芝生フィールド (☎54・0207)	11月6日(日)、7日(月) 福岡県スポーツ少年団サッカー大会
	11月14日(日) 少年サッカー県大会

※ 大会は主催者判断により無観客試合となる場合があります。あらかじめご了承ください。

Lifelong Study Scope 生涯学習スコープ

03 日頃の思いを言葉に込めて 少年の主張大会

第1部で人権問題や家族、将来の夢など自由なテーマで日頃の思いを発表。第2部で、英語によるコミュニケーション能力向上のため、日頃の英語学習の成果を発表します。

- **とき** 11月21日(日)、午前10時30分から
▶ 第1部「少年の主張・作文部門」
▶ 第2部「少年の主張・英語部門」
- **ところ** 宮田文化センター
- **問い合わせ** (作文部門) 本庁社会教育・文化推進係 ☎32・3210、(英語部門) 本庁学校教育係 ☎32・1007

04 鍵盤ハーモニカとピアノのハーモニー リコリスエントランスコンサート

- **とき** 11月29日(日)、午後6時開場、午後6時30分開演
- **ところ** 宮若リコリス エントランスホール
- **演奏者** デュオ「鍵盤坊主-keybozu-」 小山哲平さん(鍵盤ハーモニカ)、松元拓士さん(ピアノ)
- **問い合わせ** 本庁社会教育・文化推進係 ☎32・3210

05 出場者を募集します 第15回宮若市ビーチボールバレー大会

- **とき** 11月28日(日)、午前8時30分集合、9時開会
- **ところ** B&G海洋センター
- **参加対象** 市内に在住か在勤をしている人
- **チーム編成** 1チーム4人以上
- **募集種目** 男子の部、女子の部、男女混合の部(男女各2人)、親子の部(成人男女各1人、小学生2人)

※ 男子の部、女子の部、男女混合の部は中学生以上で、試合に出場する4人のうち2人は成人とします。

- **申込締切** 11月12日(日)、午後5時まで
- **申込方法** 中央公民館または若宮分館にある申込用紙に必要事項を記入して提出してください。なお、電話での申し込みはできませんのでご注意ください。
- **代表者会議** ▷とき=11月18日(日)、午後7時から ▷ところ=中央公民館 2階学習室 (欠席する場合は代理人が出席してください)
- **問い合わせ** 本庁公民館・スポーツ振興係 ☎32・0123



『全国 山の美術館と博物館』

出版 ▶ G.B.
配架場所 ▶ リコリス本館・芸術大型本コーナー

紅葉が綺麗な季節になってきました。この本は山をテーマにした全国の美術館と博物館を紹介する一冊です。

山に憧れ、山を愛した画家や登山家たちが残した絵画や写真を鑑賞したり、資料をひも解いたりすることで、山とのふれあいを違う面から楽しむことができます。

登山やキャンプ、ドライブを楽しもうと思っている人は、少し足をのびして立ち寄ってみてはいかがでしょうか。もしかしたら山や自然が好きな人たちとの心弾む交流も生まれるかもしれませんよ。

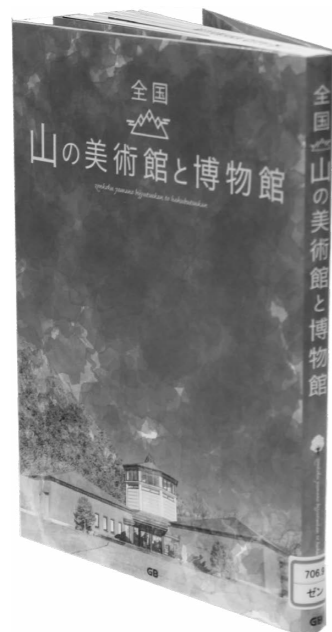

『めんぼうず』

作者 ▶ かねこまき
出版 ▶ アリス館

ある夜、綿棒たちが逃げ出した!綿棒たちはなにをしているのでしょうか?あなたの家の綿棒たちもふたをしっかりと閉めないで逃げ出しちゃうかも?!



『辛口サイショーの人生案内DX』

著者 ▶ 最相葉月
出版 ▶ ミシマ社

恋愛問題、結婚、不倫、嫁姑問題など読売新聞の人気連載「人生案内」の回答者の一人である著者が、容赦なく真正面から答えた回答を収録しています。



『海をわたった母子手帳』

かけがえのない命をまもるパスポート
著者 ▶ 中村安秀
出版 ▶ 旬報社

生まれる前から大きくなるまでの、子どもの情報が1冊で分かる日本発祥の母子手帳。実は、今世界にも広がっているんです。



『わたしのなつかしい一冊』

編者 ▶ 池澤夏樹
出版 ▶ 毎日新聞出版

読書の秋。どんな本が面白いかわからないことはありませんか。この本は人気作家たちが何度も読み返す本を紹介。本探しの参考にいかがですか。



毎月発売される新刊の中から
図書司書セレクトの本をお届けします。
新刊チェックの参考にどうぞ。

↓ 注目の
新刊情報

『神メモ』

紙1枚で人生がうまくいくメモの技術
著者 ▶ 原邦雄
出版 ▶ すばる舎

頑張っても、うまくいかない...と悩んでいる人必見。1枚のメモで人生が好転した著者が、その全貌とノウハウを綴った一冊です。



『魔法のクローゼット 50代になった娘が選ぶ母のお洋服』

著者 ▶ くぼしまりお
出版 ▶ KADOKAWA

おしゃれ大好きな80代の母をコーディネートすることになった50代の娘。年を重ねたからこそのおしゃれを楽しむ術が満載です。



本好きなあなたがおすすめの1冊を紹介するコーナーです。

第92回 私の1冊

▶ おすすめする人 高木 恵太さん (1歳)



だるまさんシリーズが好きで、中でも『だるまさんと』は何度も読み返しているほど大好きという恵太さん。いつもだるまさんと一緒にポーズをしながら読んでいて、特に「うーん」と踏ん張るところがお気に入り。だるまさんのまねで、ピースもできるようなったそうです。

最近、走ることができるようになったので、公園で走ったり、家で風船を追いかけて元気がいっぱい遊んでいます。

これからも図書館の本をたくさん読んで、いろんなことを覚えていってね。

年に1度のスペシャルおはなし会
クリスマス会

待ち遠しい
クリスマスを感じながら
おはなしの世界を
楽しみましょう♪

1年最後の運試し
雑誌付録抽選会

図書館にある雑誌の付録をセットにした
素敵なプレゼントが当たります。

【応募要件】

図書館利用者カード1枚につき1コース

【応募期間】

令和3年11月24日(金)から12月24日(金)まで

【応募方法】

図書館に設置してある応募箱に応募用紙を投函

【当選発表・受取期間】

令和4年1月12日(金)から30日(金)まで

- とき 12月11日(土曜日) 午前11時から30分程度
- ところ 生涯学習センター「宮若リコリス」研修室
- 定員 先着25人(市内在住者のみ)
お子様1人につき大人1人まで参加できます。
申込みの際に、付き添いの有無をお伝えください。
- 申込期間 11月9日(火曜日)から
定員になり次第終了
- 申込方法 図書館窓口または電話(☎32・0710)

今年は新型コロナウイルス感染拡大防止対策を行って開催するため、事前申込みが必要です。

今年はサンタさん
来てくれるかな?
もしかしたら、
素敵なプレゼントが
もらえるかも?!



Information

●おはなし会 ※事前申し込みが必要です。事前に図書館へお願いします。

11月13日(土) リコリス本館 午前11時から(3組限定)

図書司書が担当

11月18日(金) リコリス本館 午前10時45分から(5組限定)

乳幼児おはなし会“おひざでだっこ”

●朝のおんがく図書館 11月13日(土)、18日(金)、24日(金)、30日(金)

午前9時50分から10時10分まで

●休館日 11月1日(日)、8日(日)、15日(日)、22日(日)、29日(日)

【図書館利用時のお願い】

- ① マスクの着用(未就学児以外)
- ② 入り口にある消毒液での手指の消毒
- ③ 発熱やせきなど、体調不良がある時の入館自粛

RS 成熟した連携で、目指せ優勝

ジュニアソフトテニスクラブチームの6人が九州大会へ出場



窪山みなみ・古本梓菜ペア



高野雪菜・中野珠希ペア



荒木駿太・添田玲音ペア

3組とも1年以上ペアを組み、これまでも予選を勝ち抜いていましたが新型コロナウイルスの影響で大会が軒並み中止に。そのため、九州大会出場も初めてとなります。全員小学6年生で、残りの公式戦も少なくなる中、笑顔で全力プレーを誓ってくれました。

11月27日、28日に長崎県で開催される九州小学生ソフトテニス選手権大会に、県予選を突破したダブルス三組が出場します。
宮田ジュニアソフトテニスクラブの高野雪菜さん・中野珠希さんのペアは、「県予選ではサーブが入らなかったため、特に力を入れて練習してきました。ミスを減らして相手を走らせ、攻め切りたいです」と、力強く話します。

こうを合言葉にプレリーグラウンドを決めました。「合言葉どおり、ミスをして落ち込みます、一つでも多く勝ちたいです」と、意気込みます。
男子ペアでは荒木駿太さん・直方ジュニアソフトテニスクラブの添田玲音さんが出場。県予選でも優勝したペアです。

「お互いに話し合っただけでもいいプレーを見せたいです」と、抜群の連携で優勝を目指します。

RS 早朝に広がる絶景を見ませんか

雲海の最頻出シーズンに

現在、宮若市インスタグラムフォトコンテストを実施中です。皆さんの力作の応募をお待ちしています。



10月初旬頃から、条件が整う日が増え、市内で雲海の絶景が見られるようになります。

雲海の展望スポットとしても知られる清水寺からも、まるで海の中に島々が浮かんでいるかのような光景が見られます。

出現率が高いのは、①前夜と寒暖差がある ②放射冷却がある ③湿度が高く無風に近い状態の三要件を満たす早朝とのこと。この秋は、少し早起きをして絶景を見ませんか。



Reader's style

ご連絡お待ちしております

コミュニティ活動を広めたいという人でこのコーナーへ記事を掲載したい人は、本庁秘書広報係(☎32・0512)までご連絡ください。

市内にはさまざまなコミュニティがあり、独自の活動をしています。そんな皆さんの活動やイベントをご紹介しますコーナーがリーダーズスタイル(あなたの生活)です。

RS 記念すべき20年目も1,092句が集う

第20回宮若全国俳句大会



9月24日、脇田地区にある俳句の道に、今年の宮若全国俳句大会の優秀句など、百三十三句が掲示されました。

今年、記念すべき二十回目の開催となった同大会。第一回から「俳句の似合う地域づくりを」をテーマに全国から俳句を募っていて、今年も季節感や地域性あふれる千九十二句の応募がありました。

「俳句の道は、川のせせらぎを見聞きしながら楽しむことができる場所。皆さんにも気軽に見に来てほしいですね。」

こう話すのは、長年句碑の製作や入れ替え作業に携わっている真鍋春彦さんと牧修二さん。楠水閣に勤務し、ボランティアで俳句大



①



②

① 掲示される句は1枚1枚丁寧に筆書きされたもの。それを雨で濡れないようラミネートし、手作業で掲示するなど多くの人の協力があって俳句大会が続いています。② 上位表彰者に贈る高さ約30センチのミニ句碑を製作する、宮若市観光協会の古野雅臣副会長。この句碑は、「家に記念に飾れる」と、とても好評です。

に携わってきた二人が魅力を語ってくれました。

句碑は、脇田温泉街の全長約二キロにわたり掲示され、四季折々の景色とともに楽しむことができ、来年八月頃まで掲示されます。

その他
others information

緊急地震速報の
試験放送を行います

地震発生時に備え、全国瞬時警報システム(Jアラート)と防災行政無線を連携させた緊急地震速報の試験放送を行います。

- とき 11月5日(土)、午前10時頃
- 内容 防災行政無線からの音声放送、緊急地震速報チャイム音

【放送内容は電話で確認できます】

- 放送内容確認ダイヤル 0800・2009945 (フリーダイヤル)
- 問い合わせ 本庁防災安全係 ☎32・0511

生活困窮者自立支援金の
申請期限は11月30日(火)です

社会福祉協議会による緊急小口資金特例貸付で、総合支援資金の再貸付が終了した世帯や貸付を終了する世帯のうち、一定の要件を満たす世帯へ支援金を支給しています。

再貸付の申請をした世帯にはお知らせを送付しますので、要件を満たしている場合は、お早めに申請してください。支援金に関する相談を希望する場合も必ず事前に電話予約をお願いします。

- 申請期限 11月30日(火)
- 問い合わせ 宮若市新型コロナウイルス自立支援金窓口(本庁2階福祉事務所内) ☎32・1940

11月30日は「年金の日」です

「ねんきんネット」を利用すると、年金記録の確認や将来の年金受給見込額について年金記録を基にさまざまなパターンを試算できます。日本年金機構のホームページから利用できますので、ぜひご利用ください。

- 問い合わせ 直方年金事務所お客様相談室 ☎22・0891

国の教育ローンを利用しませんか

国の教育ローン 検索

日本政策金融公庫による「国の教育ローン」は、高校や大学などへの入学時、在学中にかかる費用を対象とした公的な融資制度です。

お子さん1人につき、350万円以内を固定金利(5月6日現在は年1.66パーセント)で利用でき、在学中は利息のみの返済にすることができます。

詳しくは、「国の教育ローン」で検索するかお問い合わせください。

- 問い合わせ 教育ローンコールセンター ☎0570・008656

介護のお仕事復帰セミナー



介護の資格を持つ人へ、講義や実技で介護技術の復習を行います。資格を生かして、介護分野へ就職しませんか。事前申込みが必要です。

- とき 12月14日(火)、午前11時から午後4時まで
- ところ KMMビル4階研修室(北九州市小倉北区)
- 申込み・問い合わせ 福岡県社会福祉協議会 福祉人材センター ☎092・584・3310

貝島炭鉱殉職者慰霊祭を行います

100年近くにわたり、旧宮田町で日本の近代化と発展に大きく寄与した旧貝島炭鉱。その炭鉱内での事故で殉職した方の供養をするために慰霊祭を行います。

- とき 12月4日(土)、午前10時30分から11時40分まで
- ところ 石炭記念館慰霊碑
- 問い合わせ 貝島炭鉱慰霊碑(塔)の保存を考える会 ☎080・3963・3881(松尾)

福岡県障がい者雇用促進大会を行います

障がい者雇用優良事業所などへの表彰や講演を行います。事前申込みが必要です。

- とき 11月8日(日)、午後2時から(講演は午後2時50分から)
- ところ 福岡県庁3階講堂
- 定員 60人(先着順)
- 申込み・問い合わせ 福岡県新雇用開発課 ☎092・643・3594

障がいのある人のための
就職活動対策セミナー

就職を希望する障がいのある人のために、就職活動対策セミナーを行います。また、障がいのある求職者と企業による面談形式の就職相談会も行います。事前申込みが必要です。

- とき 11月10日(火)、午前9時30分から11時30分まで(セミナー)、午後1時30分から3時30分まで(相談会)
- ところ 飯塚市中央公民館
- 申込み・問い合わせ 総合キャリアトラスト(県事業委託先) ☎092・733・3925

林業退職金共済(林退共)に
加入しませんか



林業退職金共済は、林業界で働く人へ国が作った退職金制度です。

掛金は労働日数に応じて決まり、法人では損金、個人企業では必要経費となります。加入した際の掛金となる共済証紙は、労働日数に応じて共済手帳に適正に貼り、林業界を引退する時は、忘れずに退職金を請求してください。加入方法などの詳細はお問い合わせください。

- 問い合わせ 林業退職金共済事業本部 ☎03・6731・2889

今年以降の年末調整説明会は
中止します

令和2年まで毎年秋に行っていた年末調整説明会は、新型コロナウイルスの影響や、行政手続きのデジタル化への対応を踏まえ、今年以降の開催を中止します。

年末調整に関する情報は、国税庁ホームページの特設ページをご覧ください。

- 問い合わせ 直方税務署 ☎22・0880

宮田えびす、若宮えびすは
中止します

毎年12月に開催していた宮田えびすと若宮えびすは、新型コロナウイルスの影響により中止します。

- 問い合わせ 宮若商工会議所(宮田えびす) ☎32・1200、若宮商工会(若宮えびす) ☎52・0640

歳末安全・安心住民大会
を中止します

例年、火災や犯罪が発生しやすい歳末(年末)に行っている、宮若市歳末安全・安心住民大会は、新型コロナウイルスの影響により中止します。

- 問い合わせ 本庁防災安全係 ☎32・0511

11月21日(日)実施! 市内一斉清掃美化運動・環境クリーン作戦

- 問い合わせ 本庁環境対策係 ☎32・0516

市では、不法投棄防止の啓発、監視活動を行っています。空き缶などのポイ捨ては後を絶ちません。このような行為は法律により罰せられます。

地域環境美化の意識向上のため、『自分たちの地域は、自分たちの手で美しくしよう!』をテーマに、市内一斉清掃美化運動・環境クリーン作戦を行います。ふるさとの環境を守り続けるため、ご協力をお願いします。

- とき 11月21日(日)、午前9時から
- ところ 市内各所

役立つ知識が盛りだくさん
ベビーマッサージ教室



事前にお申込みください。

- とき 11月18日(日)、午前10時から11時まで(7カ月児から12カ月児)、午前11時から正午まで(2カ月児から6カ月児)
- ところ 生涯学習センター「宮若リコリス」
- 対象 市内在住の1歳までのお子さんと保護者
- 定員 各5組(先着順)
- 申込み・問い合わせ 子育て支援センター「たんぼぼ」 ☎32・0885

廃棄物の不法投棄や
ごみの焼却をしないでください

廃棄物の不法投棄は法律で禁止されていて、路上や河川などの公共の土地や他人の土地などに捨てることは一切禁止されています。

野外焼却(野焼き)も法律で原則禁止されています。ドラム缶を用いたり地面に穴を掘って燃やすことも野焼きにあたりますのでおやめください。

- 問い合わせ 本庁環境対策係 ☎32・0516



12月 保健事業カレンダー

- 1日(火)：すくすく相談(要予約)
：マタニティー相談(要予約)
受付は午前10時～11時
- 2日(水)：にこにこ運動教室(要予約)
午後1時30分～2時30分
- 6日(月)：にこにこ運動教室(要予約)
午前10時～11時
- 7日(火)：4カ月児健診
受付は午後1時～
- 9日(木)：にこにこ運動教室(要予約)
午後1時30分～2時30分
- 14日(火)：3歳児健診
受付は午後1時～
- 15日(水)：離乳食教室(前期・要予約)
午前10時～正午
- 16日(木)：総合健診(事前予約者のみ)
午前8時30分～10時30分
- 17日(金)：総合健診(事前予約者のみ)
午前8時30分～10時30分
- 20日(月)：にこにこ運動教室(要予約)
午前10時～11時
- 21日(火)：7カ月児健診
受付は午後1時～

会場は、すべて保健センターパレットです。
※ 新型コロナウイルス感染拡大状況により中止する場合があります。

妊娠がわかったら早めに
母子手帳の交付を受けましょう。

医療機関で発行された妊娠届出書を本庁健康対策係までお持ちください。交付時間での来所が難しい場合はご相談ください。

- 交付時間 平日、午前8時30分から午後5時15分まで
- 問い合わせ 本庁健康対策係 ☎32・1177

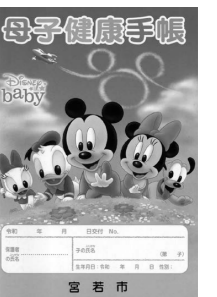

納期 tax · premium information

今月の納期【11月】

- 国民健康保険税 第5期
- 後期高齢者医療保険料 第5期
- 納期限 11月30日(金)まで
- 口座振替日 11月25日(金)

納期限内に納付しない場合は督促状を発送します。その後の納付には、100円の手数料が必要です。納期限の翌日からは、延滞金が発生します。(最初の1カ月は年利2.5%、以降8.8%)

- 問い合わせ 本庁納税管理係 ☎32・1008

11月1日納期限分の納税を忘れていませんか



市民県税第3期、国民健康保険税・後期高齢者医療保険料の第4期の納期限は11月1日(日)です。

納付がない時は、差し押さえなどの滞納処分を行うこととなりますので、必ず納付してください。納付が困難な時はお早めにご相談ください。

- 問い合わせ 本庁納税管理係 ☎32・1008

個人事業税の納付をお忘れなく

11月は個人事業税の納付月です。忘れずに納めましょう。

- 個人事業税 第2期
- 納期限 11月30日(金)まで
- 問い合わせ 飯塚・直方県税事務所事業係 ☎0948・21・4903

下水道受益者負担金の納付をお忘れなく

下水道供用開始区域の土地の所有者などの皆さんに、建設費の一部を受益者負担金として納付していただいています。今回は第3期目の納期です。詳細は、お問い合わせください。

- 受益者負担金 第3期
- 納期限 11月30日(金)まで
- 問い合わせ 本庁下水道課管理係 ☎32・3159

若者自立相談窓口を開設中です

福岡県若者自立相談窓口では、高校中退などで進路が決まっていない人や、その保護者からの相談に応じています。お気軽にご相談ください。

- とき 毎週月曜日から土曜日まで、午前10時から午後7時まで
- 相談・問い合わせ 福岡県若者自立相談窓口 ☎092・710・0544

小倉井筒屋内で行政相談を受け付けています



総務省九州管区行政評価局では、買い物の際に気軽に相談できるよう、小倉井筒屋内に無料相談窓口(くらし行政相談コーナー)を開設しています。電話での相談にも応じます。

- とき 毎週金曜日、午前10時から午後4時まで
- ところ 小倉井筒屋新館8階(北九州市小倉北区)
- 受付内容 行政一般内容
- 相談・問い合わせ 総務省九州管区行政評価局 ☎093・531・6710

行政書士による無料相談会

「住民の暮らしと財産」をテーマに、「相続」「遺言」「成年後見」などの相談に応じます。秘密は厳守します。(中止の場合あり)

- とき 11月28日(日)、午後1時から4時まで
- ところ 生涯学習センター「宮若リコリス」第3研修室
- 問い合わせ アソシエイツ宮若華村公一事務所 ☎42・3955

行政相談委員による相談会

行政の仕組みや手続き、行政サービスに関する相談に応じます。

- とき 11月17日(金)、午前10時から午後3時まで
- ※ 相談は原則30分以内で、相談室への入室は1組につき2人までです。
- ところ 生涯学習センター「宮若リコリス」、若宮コミュニティセンター「ハートフル」
- 問い合わせ 本庁総務係 ☎32・0511

日曜街かど労働相談会

賃金未払い、解雇、職場のパワハラなど働く上での問題や悩み、疑問にお答えします。

- とき 11月14日(日)、午前10時から午後6時まで(受付は午後5時30分まで)
- ところ 筑豊労働者支援事務所(飯塚市)
- 相談方法 電話、面談
- 相談・問い合わせ 筑豊労働者支援事務所 ☎0948・22・1149

犯罪被害者相談電話「心のリリーフ・ライン」



11月25日(日)から12月1日(日)までは犯罪被害者週間です。

福岡県警察では、犯罪被害者に遭った人の心のケアを行う専用の相談電話を開設しています。電話には臨床心理士が応じます。1人で悩まずにご相談ください。

- 受付時間 平日の午前9時から午後5時45分まで
- 相談電話 ☎092・632・7830
- ※ 性犯罪被害相談電話「#8103」は24時間体制で相談に応じます。
- 問い合わせ 直方警察署 ☎22・0110

ひとり親からの相談に弁護士クーポンを発行します

福岡県ひとり親サポートセンター「飯塚ランチ」では、養育費相談などで、弁護士によるさらなる助言が必要と判断した人へクーポン(1時間無料相談券)を発行しています。

- 相談・問い合わせ ひとり親サポートセンター「飯塚ランチ」 ☎0948・21・0390

試験 examination information

宮若市社会福祉協議会職員採用試験



4月から宮若市社会福祉協議会で働く職員の採用試験を行います。詳細はお問い合わせください。

- 募集定員 2人程度
- 資格 ▷昭和51年4月2日から平成9年4月1日までに生まれた人 ▷普通自動車免許(AT限定可)を持っている人や採用時まで取得見込みの人
- 申込締切 11月22日(日)
- 申込み・問い合わせ 宮若市社会福祉協議会 ☎32・0335

自衛官等採用試験

- 募集種目 ▷自衛官候補生 ▷高等工科学校生徒(一般)
- 資格 ▷自衛官候補生=18歳以上33歳未満の男女 ▷高等工科学校生徒=中卒(見込み可)で17歳未満の男子
- 申込締切 ▷自衛官候補生=令和4年1月12日(日) ▷高等工科学校生徒(一般)=令和4年1月14日(金)
- 問い合わせ 自衛隊飯塚地域事務所 ☎0948・22・4847

NUMBER INFORMATION 数字で見る宮若市

● 9月30日が基準日

事故・犯罪 飲酒運転撲滅

市内交通事故	件数	1月からの累計
物件事故	56件	591件
人身事故	5人	88人

窃盗犯罪内容	件数	1月からの累計
車上ねらい	0件	7件
部品ねらい	1件	5件
乗り物盗	0件	3件
自販機ねらい	0件	0件
空き巣など	5件	16件

火災 住宅火災警報器設置しましたか?

火災種類	件数	1月からの累計
建物火災	0件	4件
その他火災	0件	4件
死者	0人	0人

ごみ 第2、第4日曜日は資源回収の日です

種類	重さ
ごみの量	680,180キロ
資源回収量	7,969キロ
1人当たりのごみの量	25.0キロ

※ ごみ減量目標は総合計画に掲げたもので1人が1カ月に出すごみの量を21.8キロ以内にしようとするものです。

人の動き

※ 住民基本台帳法の改正により、外国人登録者数を含む人口情報となっています。

人口	54人 減りました	27,182人
男性	38人 減りました	13,034人
女性	16人 減りました	14,148人
世帯数	21世帯 減りました	13,263世帯
～14歳	11.8%	3,218人
15歳～64歳	52.7%	14,330人
65歳～	35.4%	9,634人
出生	12人	転入 57人
死亡	46人	転出 77人

農業観光振興センターの 出荷希望者向け説明会を行います

- 問い合わせ 本庁農業振興係 ☎32・0518

ト ライアルホールディングスと締結する「リモートワークタウン ムスブ宮若」連携協定に基づき、旧吉川小学校のグラウンドに宮若市農業観光振興センターを建設しています。



※ 画像はイメージです

この施設で出荷意向がある人を対象に説明会を行います。参加を希望する人は、本庁農業振興係までご連絡ください。

なお、10月号でもご案内しましたが、出荷意向がある人からの問い合わせは引き続き受け付けています。少しでも出荷に興味がある場合や、販路拡大を目指している人はお気軽にお問い合わせください。

わせください。

【宮若市農業観光振興センターとは】

宮若の農産物や地域の魅力を再構築することを目的に、グラウンドに物販を行う新設の農産物直売所、旧体育館をリノベーション(改修)して農家レストラン「グロッサリア」を整備します。また、施設内には、観光情報を発信する端末やオープンテラスなども設置し、気軽に立ち寄りやすい施設になる予定です。

【宮若市農業観光振興センターの愛称を募集しています】

現在、宮若市農業観光振興センターの愛称を募集しています。詳細は、今月号に同封しているチラシをご覧ください。皆さんに長く親んでもらえる素敵な愛称案をお待ちしています。



今年は
オンライン開催!

宮若 ふるさと祭

2021

スマホで番組を見よう!

▶ YouTube **宮若ふるさと祭 TV**



メインMC
小雪さん

番組内で生放送の抽選会を開催!!

「おにぎりレシピ」「次世代スター」コンテストの最終審査など見どころ満載でお届けします!!

第1回放送

11月14日(日)

第2回放送

11月28日(日)

両日とも 午後7時放送開始予定!!

SNSやホームページを要チェック!

今すぐ登録♪

最新情報はライン、インスタグラム、
公式ホームページなどで発信中!



【祭公式LINE】



【祭公式ホームページ】

スタンプ抽選会 応募受付中!

11月24日(水) 締切

市内の参加店舗3店舗でスタ
ンプ(シール)を集めて応募
すると豪華商品が当たります。
専用の応募用紙は今月号の広
報に同封していますので、ぜ
ひ参加してみてくださいね!



宮若市ふるさとPR大使も 出演決定!



©NTV

【日本テレビアナウンサー】
尾崎里紗さん



【DA PUMP】
KENZOさん

詳細は今月号に同封している
パンフレットをチェック!



パンフレットへ
GO!!