

広報「みやわか」が、あなたの生活に欠かせない「話題」と「情報」をお届けします

宮若 生活

Public Relation Magazine **Miyawaka city**



進み続ける手。

今年3月、アメリカで行われたミスダンスドリル国際大会に出場した福岡工業大学附属城東高等学校ダンス部。部員を率い、栄光を手にした双子の姉妹は、次の未来を見据え歩みを進めています。世界を感じた姉妹の「今」と、ミュージカルへの思いとは。

6

2015
NO.113

宮若市が取り組んでいく小中一貫教育の特色のひとつに
外国語（英語）教育の充実があります。
本年度先行的に取り組みがはじまった宮若西中校区の小学校に潜入。
授業風景をのぞきにしてみました。

今月の
めあて
みんなげんきにえがおであいさつ



「教室の中にある英語を探して見つけてみよう!」。着ている服の文字や筆箱、身近な場所に英語が隠れています。



じゃんけんを使っの英語の授業。英語でじゃんけんをする、各国のじゃんけんぼん!を発音してみる。教室内を自由に動いて授業は進みます。



○モジュール授業

朝の活動時間などを利用して、全校放送をかけて歌をうたったり、各学級の活動では、絵カードを見ながら単語を発音したりするなど、それぞれ学年に合わせた内容で進めます。主に授業内容の復習を行い、体を動かしたりゲームの要素を取り入れながら英語に慣れ親しむ環境を作っていきます。



隣同士、英語で名前を聞いて自己紹介。お互い握手をして次の人に交代します。

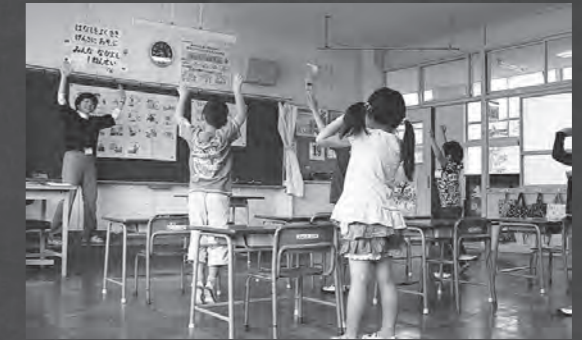

絵がかかれたカードを見て、同じ動作をしながら発音していきます。

「宮若市は自然が多くてとても気持ちいいですね。思わず車を止めて散歩したくなっちゃいます」と話してくれたニリーマ先生。各学校の担任教諭と連携を取りながら授業をしています。

宮若市の学校については、「子どもたちがみんないい子で、いつも授業が楽しいです。あと、先生たちがすごくいろんなことをサポートしてくれる。とてもありがたいです」と笑顔で答えてくれました。

Assitant Language Teacher



Neelima Pandey
ニリーマ パンディさん

日本に来て16年目。10年前からALTとして勤務。昨年度から宮若西中学校区のALTとして活動。インド、ニューデリー出身。

6月1日(月) はれ 日直



イラストが多く、親しみながら学習できる内容の教材になっています。

また、平成三十二年度に英語が教科になった際に国から配布される予定の教科書試作版（補助教材）を、先行的に使用できることになりました。

小学校で英語に慣れ親しみ、楽しむこと、教科として取り組むことで、中学校での英語の授業へのなめらかな移行、目標や内容の高度化を図ることができます。小中一貫教育の導入に向けた着実な取り組みが始まっています。

このような先行的な内容でより取り組みやすくするため、昨年度、文部科学省が追加募集を行った『英語教育強化地域拠点事業』に応募し、全国で十梓ほどのひとつに宮若市が採択されました。これにより、話す・聞く活動を中心に行ってきた内容から、小学校でも読む・書く活動を取り入れることができるようになります。

教育先進のまちづくり
に向け、さらなる前進

この内容は、平成三十二年度の学習指導要領全面実施で、国として実施する方向が示されており、本市において先行的な取り組みでもあります。

宮若市は自然が多くてとても気持ちいいですね。思わず車を止めて散歩したくなっちゃいます」と話してくれたニリーマ先生。各学校の担任教諭と連携を取りながら授業をしています。

宮若市は自然が多くてとても気持ちいいですね。思わず車を止めて散歩したくなっちゃいます」と話してくれたニリーマ先生。各学校の担任教諭と連携を取りながら授業をしています。

宮若西中校区では、先行して平成二十七年より、一年生から四年生で年間三十五時間、高学年では年間七十時間の英語学習を行うようにしています。現在、国の基準では高学年のみ年間三十五時間の授業時間数であるため、大幅に外国語に触れる機会が多くなります。そうして身につけた英語を使って、外国人を含めたいろいろな人たちと積極的にコミュニケーションを図る態度や能力を育て、グローバル化に対応できる人材を育成していきます。

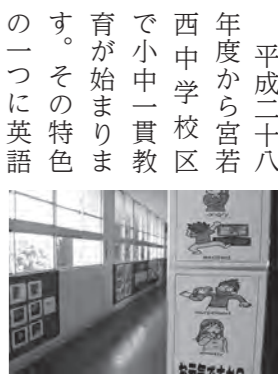

グローバルな人材を
育てる英語教育

今までの教育区分から
時代の流れ、子どもたちの成長の変化に
柔軟に対応するために
小中一貫教育に取り組みます

なぜ小中一貫教育なの？

小中一貫教育への取り組みを
進める背景として、次のような
ことがあります。

まず、中学進学後に、就学環
境の変化からいじめや不登校、
暴力行為などが急激に増える「中
一ギャップ」などの問題の解消
です。小学校から中学校になる
と学習内容が大幅に増えること、
教科ごとに教員が変わることな
ど、さまざまな要因から起こる
といわれています。

次に、小、中学校の先生の指
導観の違いです。小学校は学級
担任制で、比較的細かい点まで
指示があり、一人の児童と接す
る時間が長いですが、中学校に
なると授業時間が増え、学習の
内容も難しくなり、教科担任制
のため生徒によってはわからな
いところも質問しづらくなるな
ど、子どもの中で不安や戸惑い

が増え、それが積み重なること
により心が不安定になってしま
うことがあります。
こうした小学校から中学校へ
の移行に際する段差を少なくし、
スムーズに中学校生活を迎えら
れるよう、市内全域で小中一貫
教育に取り組んでいきます。

小中一貫教育って どんなものなの？

昨年十二月に「宮若市小中一
貫教育基本方針」を策定し、実
施にあたっての目標や目指す子
ども像、主な内容について示し
ました。その中で、本市で進め
ようとしている小中一貫教育は、
小学校六年間と中学校三年間の
義務教育期間を一体としてとら
え、中学校区ごとに共通の目標
(育てたい子ども像など)を設定
し、九年間を見通した教育を実
施していくものとしています。
また、学習指導要領に基づき、

連続性、一貫性を持った教育課
程を編成し、義務教育期間九年
間を「四・三・二」の教育区分と
して指導が実施されます。具体
的には、小学校一年生から四年
生が前期、小学校五、六年生と、
中学一年生が中期、中学校二、三
年生後期としてとらえた区分で
す。
これは、子どもたちの体の成
長が、今の「六・三制」の教育制
度が始まった戦後のころより
も、約二、三年早まっていると言
われています。それに合わせて
指導も見直していく必要性があ
ると考えられていることや、発
達の特性から、十歳頃になると
具体的思考から論理的、抽象的
な考え方ができる段階へ移行す
る時期だと言われており、小中
へのスムーズな移行のため、中
期で乗り入れ授業を実施するな
ど、工夫した取り組みを行って
いきます。



若宮地区に平成28年度開校予定の小中
一貫教育校は、施設一体型での組み
となります。

具体的には どんなことをするの？

特色としては、英語教育の充
実、生活習慣などについての一貫
した指導、乗り入れ授業の実施、
キャリア教育の推進などがあり
ます。

英語教育については、前ペー
ジで紹介しましたとおり、小
中の連続性、系統性のある教育
を充実させることで、英語を使っ
てコミュニケーションをとること
のできる態度や能力を育てます。
また、乗り入れ授業について
は、教育区分の中期にあたる小
学校五年生から中学校一年生を
中心に行うことで、小中の授業
形態のスムーズな移行や、専門
的な授業の質の向上が期待され
ます。

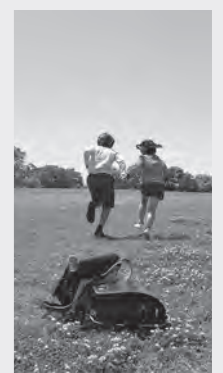

キャリア教育ってなに？

キャリア教育とは、よりよい
人間関係を築いたり、自分自身
を知り、自分を管理したり、さ
まざまな課題を解決したり、将
来に夢を持ち、自分の将来を設
計したりする力を育てようとし
る教育のことです。

具体的には、「二分の一人式」
といって、十歳になった節目にこ
れまでの人生を振り返り、将来
の夢に向かって今すべきことを
考える活動や、今年三月に宮若
東中学校で行われた立志式をは
じめ、地域社会に出るの清掃活
動や、高齢者とのふれあい活動
などがあります。

将来を見据え、実現に向け努
力することの大切さを理解し、
誰かのために役立つ自分を見つ
け、自ら進んで社会に貢献しよ
うとする子どもを育てるために
取り組んでいきます。

キャリア教育でめざす子ども

- み 未来に向かって夢や希望を持ち、自分の力を社会のために役
立てようとする子ども。
- や やる気を持って、自ら学び、課題を解決できる子ども。
- わ 私たちのまち「みやわか」を愛し、進んで人や地域と関わろう
とする子ども。
- か かけがえのない自分のよさを知り、決めたことを最後までやり
とげる子ども



今年3月に行われた宮若東中学校の立志式。ステージ上に立ち、多
くの来賓や地域の人たちの前で、一人ひとり将来の夢を発表します。

みやわか教師塾

Miyawaka Teacher
coaching school



4月27日、マリーホール宮田
で本年度1回目のみやわか教師
塾が開講しました。昨年7月か
ら始まったこの取り組みは、毎
月1回のペースで実践的な事例
研究や講話など実施。参加する
市内の小中学校の教員は、勤務
後自主的に集まって指導力の向
上を図っています。ベテラン教
員などの講義を受け、若手教員
らの指導力を高めることもねら
いの一つです。

開校のあいさつをした中村教
育長は、「教員の世代交代が進む
時期、多くの経験と知恵を持つ
た先輩教員と、次の時代を担う
若手教師がともに学び、教える
ことの文化を伝え合う、つなが
る場になればという思いで、こ
のみやわか教師塾をスタートし
ました。本年度も実りある学び
の場が作れたら、と願っていま
す」と話しました。

今回は「学級開き」をテーマに、
宮田北小学校の櫻木先生が実践
発表を行い、その後グループに
分かれてお互いの実践紹介や交
流などを行いました。
各学校の先生がそれぞれ実施
している多様な実践を聞く機会
となった今回の研修。今後の学
級運営に役立つヒントが得られ
たようでした。

※ dボタンの場所は
リモコンによって異なります。

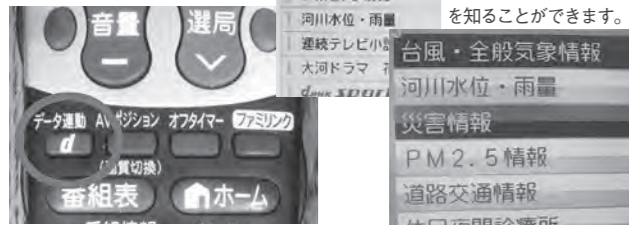

← ↓ 地域を指定するこ
とで、より詳しい情報
を知ることができます。

上大隈老人クラブ
光明学院大学
今年で55年目を迎える
光明学院大学。講師を招
いての学習会や地域行事
にも趣向を凝らしながら
活動を続けています。



分たちで声をかけ合って逃げること、自分の身は自分で守らなくてはいけない。自助・共助・公助といいますが、共助までは自分たちで、地域でできることなんです。ゲリラ豪雨など突然の災害に備えて、一人ひとりが意識を持つこと、その機会をつくるための学習会でもありました。

また、テレビのデータ放送を活用して、注意報や警報など防災気象情報を入手できるのは目から鱗だったようで、もっと詳しく知りたいという声が多かったとのこと。

「普段テレビは見ますが、このdボタンで地域の大雨などの情報が見られるのは知らなかった人がほとんどだったようです。高齢者はどうしてもインターネットで情報収集するのが難しいですが、テレビなら簡単に情報がみれていいですね。」

日頃から情報収集する習慣があれば、いざというとき迅速な行動をとることが出来ます。ご家庭で、家族と一緒に再確認してみてください。

① 地域防災計画
② 避難場所
③ 避難経路
④ 避難用具
⑤ 避難行動要領書
⑥ 避難訓練
⑦ 防災マップ
⑧ 防災グッズ
⑨ 防災意識
⑩ 防災知識

「梅雨」

雨の降る日が多くなるこの季節
気をつけたいのはゲリラ豪雨などの
大雨による災害です。
日頃の備え、チェックしてみませんか



「万が一」に備える

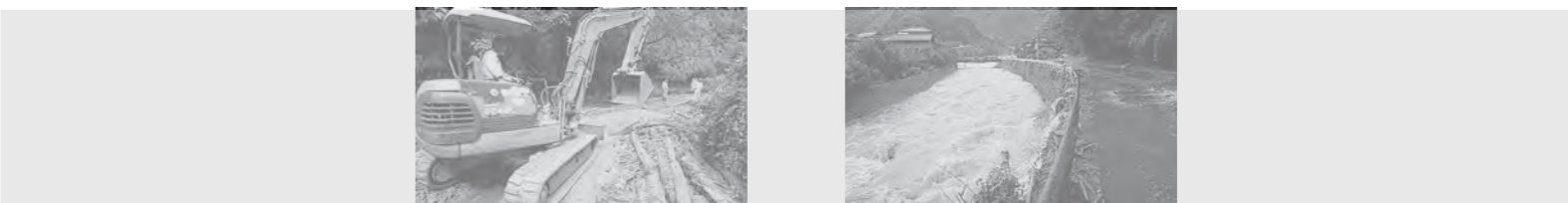

平成21年7月24日から26日にかけて記録的な大雨が九州北部をおそいました。市内各所でも土砂崩れや通行止めが発生し、自主的に避難する人もいたなど、自然災害の恐ろしさを実感させられたのではないのでしょうか。

また、ゲリラ豪雨などの大雨だけでなく、台風や全国的に各地で頻発している地震など、自然災害はいつ起こるかわかりません。日頃から、「いざ」というときに備えておくことで、被害を最小限におさえることができます。

**「できることから
はじめてみませんか」**

防災マップは、地域に存在する危険箇所や自分の家の周囲の状況、避難場所などを確認しておくことで、普段の備えと自主防災活動に活用することが出来ます。本格的な雨の時期の前に、万が一に備えた確認をお願いします。

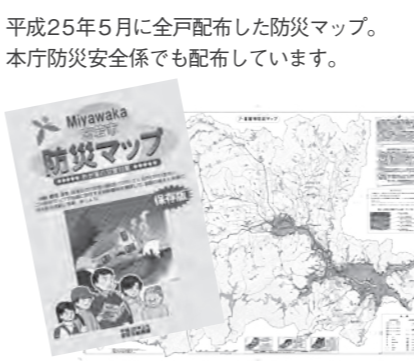

平成25年5月に全戸配布した防災マップ。
本庁防災安全係でも配布しています。

**一人ひとりが意識することが
大切なんです**

防災〇×問題

- ① 市役所から避難準備情報が出されました。人的被害が発生するおそれが高まったという判断で、各自避難の準備をする。
- ② 大雨や台風は地震と同じく、前もって災害を予測することはできない。
- ③ 地震が起きたら、まず我が身を守る。
- ④ 消防車を呼ぶ電話番号は、携帯、固定電話ともに同じである。
- ⑤ 避難勧告より避難指示の方が緊急度が低い。

これは、5月13日に行われた、上大隈老人クラブ光明学院大学防災学習会で問いかけられた問題です。定期的にはさまざまな学習会を行うなか、今回は災害に対する知識や備えについて防災士による講演を企画したとのこと。

光明学院大学会長の金川学さんは、日頃感じていることを話してくれました。

「いま、何か起きたときに、地域に残っているのは誰でしょうか。それが平日の昼間だったら、残っているのは高齢者がほとんどなのではないでしょうか。若い人は仕事に出ていく。さあ逃げようというときに、自

宮若市消防団水防訓練



訓練の指導にあたった消防本部指導員、松永博光さんは、「私たち消防署員だけでは火を消すことはできません。消防署も消防団も、火事場では同じ。だからこそしっかりと訓練に臨んでもらいたい」と団員に呼びかけていました。



勝見英彦団長

5月24日、犬鳴川河川敷駐車で宮若市消防団水防訓練が行われました。市内八分団の消防団員約八十名が参加し、直方鞍手消防本部職員の指導のもと訓練を行いました。

今年4月に宮若市消防団長に任命された勝見英彦団長は、「今日の本はどこでどんな災害が起こってもおかしくない。防災はもちろん、減災の努力を怠ることなく、啓発活動などに取り組んでいきたい。これから雨の多い時期になるので、今日の訓練を行うことで、災害に対する意識を高めてもらいたい」とあいさつしました。

団員たちは、二つのグループに分かれ、土の作りや放水、揚水、中継訓練など、一つひとつの動作を確認しながら訓練を行いました。



広報担当がどこにも取材に行きます！

どこかにあなたの知っている人がいるかもしれない

まちの話題やイベントを紹介するこのページの名は…

Miyawaka Watching

たくさんの絵本を乗せて

▶ おはなし隊のキャラバンカーがやってきました

5月6日、宮若リコリスに、全国訪問おはなし隊のキャラバンカーがやってきました。平成11年に始まったこの事業は、2台のキャラバンカーで各都道府県を1カ月単位で巡回し、図書館や小学校などを訪問しています。直方市から光穂ちゃん、葉里ちゃん姉妹を連れて遊びに来ていた村瀬賢治さんは、「毎晩3冊読み聞かせをしています。2人とも本が大好きで、毎週図書館に通っています。」と話し、子どもたちと次々に本を手にとっていました。



親子と高校生の交流を通して

▶ 鞍手竜徳高等学校子育てサロン開講式

5月14日、鞍手竜徳高等学校子育てサロンの開講式が行われました。今年で4年目となるこの取り組み、福祉系コースを選択した生徒たちや、昼休みには他の生徒も自由に親子と交流することができます。代表してあいさつした村山加奈美さんは、「小さい子がかわいくて、喜怒哀楽が大きいことに驚きました。地域の人たちからできるだけ多くのことを学びたいです」と、話してくれました。



宮若から九州の逸品へ

▶ 「竹千寿6本セット」が大賞を受賞

3月20日、21日に西日本総合展示場で「九州の食®EXPO2015」が行われ、約200社が出店する中から「竹千寿6本セット」が九州の食大賞に選ばれました。国産にこだわった食材と地元の竹を使い丁寧に作られたちまきは、全国の催事などで好評とのこと。当日サプライズで受賞の発表があったという有限会社アルファの安倍和美さんは、「突然で本当に驚きました。贈り物として地元のものを選ぶときに思い浮かぶ、じまんの一品になればと思います。」と話してくれました。



奉仕の精神と心構えを新たに

▶ 民生委員・児童委員の日講演会

5月21日、マリーホール宮田で民生委員・児童委員の日講演会を行いました。講演前には、民生委員児童委員協議会の吉良博文会長のあいさつや民生委員、児童委員からそれぞれ報告がありました。『ほこりまみれが人生か?…「思いやり」を想う…』と題して講演した瑞石寺の住職、本多寛尚さんは、「誰しも自尊心(ほこり)において、目指すところはほこり豊かな親交を目指すのみです」と語りかけました。



子どもたちの読書活動へ

▶ 飯塚信用金庫より図書カードの寄贈

5月19日、飯塚信用金庫の新開昭彦さんが来庁し、市に図書カードを寄贈しました。これは飯塚信用金庫の社会貢献活動の一環として継続的に取り組まれており、今年で23回目となります。



「子どもたちのために、優先的にという思いから行っています。小さい頃から本を読んで親しんでほしいですね」と話した新開さん。寄贈された図書カードは、市立図書館やハートフル図書室、各小中学校の本の購入に活用していきます。

いくた さく 生田 咲空ちゃん H 26年6月20日生 (上有木)	いだ のか 井田 乃颯ちゃん H 25年6月7日生 (竹原)	いまな がりか 今永 梨夏ちゃん H 26年6月25日生 (金丸)	うえはら しずく 上原 雫ちゃん H 25年6月30日生 (磯光)	うすき あきと 臼杵 愛希斗ちゃん H 26年6月23日生 (本城)	うつのみや そう 宇都宮 颯ちゃん H 24年6月6日生 (磯光)	おがわ かなた 小川 遼ちゃん H 25年6月23日生 (水原)
1歳のお誕生日おめでとう！可愛い笑顔これからいっぱい見せてね♡	まだまだ甘えん坊なのちゃんですが、これからますますのんびり大きくなってね♡	1歳のお誕生日おめでとう♡末っ子アイドルの梨夏ちゃん、これからもニコニコ笑顔たくさん見せてね。	2歳のお誕生日おめでとう♡これからいっぱい笑顔で皆を幸せな気持ちにしてね♡	これからますます元気に育ってね。	虫を発見するのが大好きなワンパク君。ずっと優しい颯くんできて下さい♡	2歳おめでとう！これからニコニコ笑顔と大きなおなかでみんなを楽しませてね。

おおさわ しょうま 大澤 勝真ちゃん H 26年6月6日生 (水原)	しばやま ひなた 柴山 陽詩ちゃん H 25年6月30日生 (金丸)	たかくら ほか 高倉 ほかちゃん H 26年6月13日生 (沼口)	たけうち あさひ 竹内 朝飛ちゃん H 26年6月26日生 (本城)	たちおか えな 立岡 永愛ちゃん H 26年6月27日生 (原田)	にしもと ちひろ 西本 智尋ちゃん H 24年6月6日生 (稲光)	はちや さえ 蜂谷 咲江ちゃん H 26年6月28日生 (本城)
1歳のお誕生日おめでとう♡これから元気いっぱいニコニコのしようちゃんできてね♡	いたすら大好き陽詩くん、2歳おめでとう♡これからはいよいよ元気にたくましく育ってね。	ほか1歳のお誕生日おめでとう♡これから笑顔いっぱい明るい元気に育ってね♡	お誕生日おめでとう。朝飛はパパとママの宝物♡優しい子に育ってね。	1歳のお誕生日おめでとう！お姉ちゃんが大好きな永愛ちゃん。これからも元気に育ってね♡	♡祝3歳♡とってもひょうきんなちーちゃん、これからも周りのみんなを明るく楽しい気持ちにさせてね！	1歳のお誕生日おめでとう。♡さえちゃん♡いつも笑顔ありがとう。これからも元気がいっぱい遊ぼうね。

我が家の愛。 満3歳までの宮若っ子を募集します。7月生まれで希望者は、6月12日迄に本庁秘書広報係、支所市民福祉Gまでお申し込みください。

みやわか M for More. Info 宮若市振興券を発売します

**今年度は2回発売、20パーセントもお得です
宮若市振興券を発売します【各回12,500セット限定】**

● 問い合わせ 宮若商工会議所 ☎ 32・1200
若宮商工会 ☎ 52・0640

販売日	販売時間	販売場所	利用期間
① 6月14日回	午前 10時から 午後 4時まで	マリーホール宮田、 若宮コミュニティセンター 「ハートフル」	① 6月14日回から 9月30日回まで
② 10月4日回			② 10月4日回から 平成28年1月31日回まで
①②の翌日以降 (完売まで)	午前 10時から 午後 5時まで (土曜・日曜・祝祭日を除く)	宮若商工会議所、 若宮商工会	

※ 販売初日と翌日以降で販売時間と場所が異なります。



宮 若商工会議所と若宮商工会では、市内のお店や事業所（取扱登録店）で使用でき、一万円で一万二千円分の買い物をすることができ、プレミアム付き商品券「宮若市振興券（プレミアム付商品券）」を、六月と十月の二回発売します。

- **購入資格** 市内に住んでいる人、また勤めている人（15歳以下は保護者同伴が必要）
- **購入制限** 一人につき十セットまで
- **振興券の使用できるお店** 事業所は、振興券取扱店ステッカーを目印にしてください。
- **振興券では購入できない商品等がありますのでご了承ください。**
- **医療費の支払い、公共機関への支払い、出資や債務の支払い、寄付の支払い、有価証券、商品券、ビール券、清酒券、官製はがき、印紙、切手、プリペイドカード、たばこの購入などには利用できません。**
- **振興券での支払いの際は、おつりは出ません。また、利用期間を過ぎると使用できませんのでご注意ください。**

みやわか M for More. Info 情報公開、個人情報保護制度の運用状況

**開かれた市政の推進のために
必要な情報を公開しています**

● 問い合わせ 本庁総務G ☎ 32・0511

平成26年度情報公開制度運用状況（表1）

区分	件数合計	実施機関				
		市長部局	教育委員会	農業委員会	議会	土地開発公社
請求	39	34	2	1	2	0
申出	9	8	0	0	0	1

※ 適用日（旧宮田町は平成9年4月1日、旧若宮町は平成12年4月1日）以降に作成、取得した公開を「請求」、適用日以前に作成、取得した公開を「申出」とします。

平成26年度情報公開制度運用状況（表2）

区分	件数合計	決定内容			
		開示	部分開示	非開示	不存在
請求	39	19	22	3	4
申出	9	4	3	1	2

※ 1件の請求で複数の決定をしているものがあるため、開示請求件数と決定内容の合計は一致しません。

情 報公開制度は市民の皆さんから請求に応じて市が保有する情報を公開する制度です。

- **対象情報** 実施機関の職員が職務上作成し、または取得した文書などで、当該実施機関が保有しているもの（すでに一般に公開しているものは除きます）
- **平成26年度運用状況** 表1、2の通りで不服申立てが四件あり、情報公開・個人情報保護審査会に諮問しました。

個人情報保護制度の運用状況

個人情報保護制度は、市が管理している個人情報を保護し、プライバシーが侵害されないように、適正な取り扱いを定めた制度です。

- **平成26年度運用状況** 開示請求は七件、自己情報の訂正請求が二件ありました。不服申立てが二件あり、情報公開・個人情報保護審査会に諮問しました。
- **公開手数料** 無料（写しを求める場合、コピー代は請求者の負担）

みやわか M for More. Info 子育て世帯臨時特例給付金

**申請をお忘れなく
「子育て世帯臨時特例給付金」**

● 問い合わせ 本庁子育て支援係 ☎ 32・0517

児童手当の所得制限限度額

扶養親族などの数	所得制限限度額	収入額の目安
0人	622万円	833.3万円
1人	660万円	875.6万円
2人	698万円	917.8万円
3人	736万円	960万円
4人	774万円	1002.1万円
5人	812万円	1042.1万円

※ 「収入額の目安」は、給与収入のみで計算しています。

- ① 所得税法に規定する老人控除対象配偶者、または老人扶養親族がいる人の限度額（所得額ベース）は、上記の額に当該老人控除対象配偶者または老人扶養親族1人につき6万円を加算した額となります。
- ② 扶養親族などの数が6人以上の場合の限度額（所得額ベース）は、5人を超えた1人につき38万円（扶養親族などが老人控除対象配偶者、または老人扶養親族であるときは44万円）を加算した額となります。

**早めの申請を
願います。**

- **申請先** 本庁子育て支援係、支所市民福祉G
- **申請期間** 6月8日回から10月8日回まで
- **提出書類**
 - ① 本人確認書類（住民基本台帳カードや運転免許証、旅券など）の写し
 - ② 指定した口座が確認できる書類（金融機関名、口座番号、口座名義人がわかる通帳やキャッシュカード）の写し

※ 公務員以外の人は、児童手当の現況届の続きとあわせて行います。

給付金を装った詐欺にご注意ください！

子育て世帯臨時特例給付金について、市役所の職員がATMの操作をお願いしたり、手数料などの振込みを求めたりすることなどは絶対にありません。このような電話がかかってきたり、郵便物が届いたりした場合は、迷わずに本庁子育て支援係や直方警察署にご連絡をお願いします。

詐欺犯罪にご注意ください。

昨 年4月から消費税率が8パーセントへ引き上げられました。本年度も、この消費税増税による子育て世帯の影響を緩和するために、子育て世帯を対象とした臨時特例給付を行います。

対象となる皆さんは、必ず下記の申請期間内に手続きをお願いします。

公務員は、市役所からの通知がありませんので、所属庁が発行する証明書と提出書類をそろえて手続きをお願いします。

対象者

次の要件を満たす人が対象となります。

- ① 平成27年5月31日現在住民票が本市にある人
- ※ 平成27年6月1日より後に宮若市へ転入してきた人は、6月1日時点で住民票がある市町村が申請先になります。
- ② 平成27年6月分の児童手当を受給している人。ただし、特例給付を受給している人は対象外。
- ※ 特例給付とは、児童を養育している人の所得が児童手当の所得制限限度額（左上の表を参照）以上の場合に、児童一人当たり月額一律五千円が支給されることをいいます。
- **対象児童** 平成27年6月分の児童手当の対象となっている児童
- ※ ただし、平成27年6月1日以後、子育て世帯臨時特例給付金の支給が決定されるまでの間に亡くなられた場合は対象となりません。
- **支給額** 三千円（児童一人当たり、一回限り）

申請書を提出していただいた後内容を審査します。該当になった人には10月下旬に指定された口座に入金します。

詳しい内容はお問い合わせください。

※ 平成26年度の子育て世帯臨時特例給付金と同じ口座に振込みを希望する場合、または公務員以外の人で児童手当の振込口座へ振込みを希望される場合は、必要ありません。

給付金の振込みまで

みやわか・もっと市政情報

宮若市国民健康保険税

平成27年度慰霊巡拝事業

市民を提案お待ちしております



みやわか
M for More. Info

平成27年度慰霊巡拝事業

慰霊巡拝事業を行います

● 問い合わせ 本庁高齢者福祉係 ☎ 32・0515

区域	実施地域名	実施予定時期	実施期間	派遣人数	申込締切	概算所要額
南方	東部ニューギニア(1班)	9月26日(国)~10月3日(国)	8日間	20人	6月10日(国)	370,000円
南方	東部ニューギニア(2班)					420,000円
旧ソ連	沿海地方	9月29日(国)~10月6日(国)	8日間	15人	6月17日(国)	230,000円
南方	インドネシア(1班)	10月15日(国)~23日(国)	9日間	15人	7月1日(国)	320,000円
南方	インドネシア(2班)					310,000円
旧ソ連	ウズベキスタン	10月15日(国)~23日(国)	9日間	10人	7月8日(国)	220,000円
南方	硫黄島(第1次)	11月10日(国)・11日(国)	2日間	100人	7月23日(国)	20,000円
南方	北ボルネオ	12月3日(国)~10日(国)	8日間	15人	8月26日(国)	240,000円
南方	パラオ	平成28年1月26日(国)~2月3日(国)	9日間	15人	10月7日(国)	200,000円
南方	フィリピン(1班)	2月17日(国)~26日(国)	10日間	60人	10月14日(国)	230,000円
南方	フィリピン(2班)					250,000円
南方	フィリピン(3班)					290,000円
南方	硫黄島(第2次)	2月23日(国)・24日(国)	2日間	80人	10月29日(国)	20,000円

※ 実施時期や期間などは相手国の都合により変更になることがあります。また、概算所要額は目安となります。



みやわか
M for More. Info

市民提案お待ちしております

市民の皆さんのご提案をお寄せください

● 問い合わせ 本庁秘書広報係 ☎ 32・0512

平成26年度受付状況

受付方法	受付数
市民提案箱	7
ホームページなど	63
計	70

(行政事務に関する問い合わせを含む)



● **提案箱設置場所** 市役所本庁舎、若宮総合支所、中央公民館、中央公民館分館、社会福祉協議会、保健センター、宮若リコリス、宮田郵便局、宮田桐野郵便局、磯光郵便局、長井鶴郵便局

● **あなたからのご提案お待ちしております**
お寄せいただいた意見や提案については、ファクスや電子メール、郵便などで回答させていただきます。また、「広報みやわか」やホームページ上で公開することもあります。
今日より明日、あなたの声で宮若市がもっと魅力的なまちになるために、ぜひご提案をお寄せください。

● **市民提案** 市民の皆さんの提案を市政に反映させることでまちづくりに積極的に参画していただくことを目的に、市内の主要な公共施設などに「市民の提案箱」を設置しています。「こんなふうになれば、みんながもっと住みやすく、楽しく暮らしていけるかも」といった暮らしの中で気づいたアイデアなどを、提案としてお気軽にお寄せください。宮若市公式ホームページでも「市民の提案箱」として同様に受け付けています。

● **提案や要望により実現した例**
若宮総合支所に展示用のピックアップレーンを設置してはどうか、というご提案をいただきました。現在、施設内の壁面に設置し、サークルをはじめ多くの皆さんの作品を展示し、来場者の目を楽しませていただいています。

● **市** 民の皆さんの提案を市政に反映させることでまちづくりに積極的に参画していただくことを目的に、市内の主要な公共施設などに「市民の提案箱」を設置しています。「こんなふうになれば、みんながもっと住みやすく、楽しく暮らしていけるかも」といった暮らしの中で気づいたアイデアなどを、提案としてお気軽にお寄せください。宮若市公式ホームページでも「市民の提案箱」として同様に受け付けています。



みやわか
M for More. Info

国民健康保険

宮若市国民健康保険税は7月から納付です

● 問い合わせ 本庁国保年金係 ☎ 32・4004
本庁市民税係 ☎ 32・0513

市は、医療費の増加などから、ここ数年歳出が増大していることに加え、本年度も歳入不足が予測される大変厳しい国保事業を運営しています。
このため、現在の税率では、皆さんが安心して医療を受けられる健全な事業運営を図ることが困難なため、27年度から29年度にかけて税率を引き上げる改正を行いました。
加入者の皆さんには、これまで以上の税負担をお願いすることになりますが、ご理解をお願いします。
※ 賦課総額比で平成27年度に十パーセント、28年度に五パーセント、29年度においても五パーセントの増になります。所得割額は、前年の所得金額などから基礎控除三十三万円を引いた額に税率をかけます。詳しい税率については下の表のとおりとなりますが、詳細はお問い合わせください。

	現行税率	改正後			
		平成26年度	平成27年度	平成28年度	平成29年度
※ 限度額については平成27年度以降、変更となっております。					
医療分	所得割	8%	8.9%	9%	9.2%
	資産割	15%	15%	15%	15%
	均等割(人数)	16,000円	20,000円	21,000円	22,000円
	平等割(世帯)	21,000円	21,000円	23,000円	23,500円
	限度額	510,000円	520,000円	520,000円	520,000円
後期分	所得割	2.5%	2.8%	3%	3%
	資産割	-	-	-	-
	均等割(人数)	5,600円	6,000円	6,500円	7,800円
	平等割(世帯)	4,800円	5,100円	6,000円	6,500円
	限度額	160,000円	170,000円	170,000円	170,000円
介護分	所得割	1.82%	2%	2.6%	3%
	資産割	3.19%	3.19%	3.19%	3.19%
	均等割(人数)	6,100円	6,900円	7,500円	7,900円
	平等割(世帯)	5,300円	5,300円	5,500円	5,600円
	限度額	140,000円	160,000円	160,000円	160,000円

納期期別

区分	4月	5月	6月	7月	8月	9月	10月	11月	12月	1月	2月	3月
内容	納付はありません			本算定 前年の所得により1年間の保険税を算定し、9カ月間で納付								

7月に納付書を発行します。1期の納付額がこれまでよりも高くなる場合がありますが、病気や生活困窮などで期別納付が困難な人は、分割納付にも対応しますので、窓口までお尋ねください。

● **十二期の納付から九期の納付に変わります**
これまで、4月から6月までの暫定賦課と7月から翌年3月までの本算定による十二期の納付となっていました。したが、暫定賦課を廃止し、本算定のみを全九期に変更となっております。
そのため、本年は7月に納付書を発送します。

**血液が足りません
献血へのご協力をお願いします**

マリーホール宮田で献血を行います。
貧血予防食の試食会も行っています。

	男性	女性
年齢	17歳から69歳まで	18歳から69歳まで
体重	50キログラム以上	
最高血圧	90 mmHg以上	
回数	年間3回以内	年間2回以内

※ 65歳から69歳の方は、60歳から64歳までに献血の経験がある人に限り献血が可能です。この他にも、血液の比重などのチェックがあります。

- **とき** 6月19日(土)、午前9時30分から午後4時まで
- **ところ** マリーホール宮田
- **主催** 宮若市献血推進協議会
- **協賛** 宮若ライオンズクラブ
- **問い合わせ** 保健センターパレット ☎55・6000

**親子遊び教室に
参加してみませんか**

親子遊び教室では、音楽に合わせて体を動かしたり新聞紙などの身近なものを使って遊んだり、親子で触れ合うことのできる教室です。ぜひ、この機会に参加してみませんか。



- **とき** 7月8日(日)、午前10時30分から正午まで
- **ところ** 保健センターパレット
- **対象者** 1歳から就学前の幼児
- **参加費** 無料
- **必要なもの** 母子手帳
- ※ 事前に保健センターパレットまで予約をお願いします
- **問い合わせ** 保健センターパレット ☎55・6000

こころの健康づくり講演会

近年、増えている「うつ病」。誰にでも発症する可能性がある身近な病気です。また、うつ病の症状は認知症にも見られることが多く、一見、認知症に見えても背景にはうつ病が隠れている場合があります。そこで、自分自身や周囲の人のSOSサインに気づいて対応できるよう、この機会にうつ病と初老期の認知症について学んでみませんか。講師は、市内のあらまき内科クリニック院長の荒牧昌信さんです。皆さんの参加をお待ちしています。

- **とき** 7月2日(日)、午後2時から午後3時30分まで (午後1時30分開場)
- **ところ** マリーホール宮田
- **演題** 「こころの健康を保つために～うつ病と初老期の認知症について～」
- **講師** あらまき内科クリニック 院長 荒牧 昌信さん
- ※ 申込み不要、入場無料
- **問い合わせ** 保健センターパレット ☎55・6000



Health Info.

特定健診などの情報は保健事業カレンダーにも掲載しています。
詳しくはお問い合わせください。

宮若市 保健事業 検索

**7月
特定健診
がん検診**

健診は予約制です。予約期間中に保健センターパレットへご連絡ください。

- **とき** 7月22日(日)、23日(月)
- **ところ** マリーホール宮田
- **予約期間** 6月8日(日)から12日(金)まで
- ※ 健診の対象者や料金などについては、「平成27年度保健事業カレンダー」(広報3月号と同時配布。保健センターや市役所の窓口にも設置。)やホームページでもご確認頂けます。
- ※ 各種健診は「みやわか健康ポイント事業」の対象です。
- **申込み・問い合わせ** 保健センターパレット ☎55・6000

**健康になって記念品をもらおう
「みやわか健康ポイント事業」**

楽しみながら、健康づくりに取り組むための事業です。応募方法にある3つのポイントを集めて応募すると、記念品がもらえます。

- **対象** 18歳以上で市内に住んでいる人または、勤めている人
- **実施期間** 5月1日(日)から平成28年2月29日(日)まで(応募は8月1日(日)から)

- **応募方法** ▶ポイント1=健康づくりの目標を立て3カ月以上取り組みます
▶ポイント2=がん検診や特定健診などの健康診査を受診します
▶ポイント3=対象事業に参加し、ポイントシールをもらいます
- **問い合わせ** 保健センターパレット ☎55・6000

■ 6月分のポイントシール対象事業 (一部)

とき	事業名	ところ	時間
6月4日(日) 6月18日(日)	ここにこ運動教室	保健センターパレット	午後1時30分から2時30分まで
6月25日(日)	宮田病院健康講座 「採血データと一緒に見ましょう！」	宮田病院 (☎32・3000)	午後1時30分から2時30分まで
随時	万歩計貸与事業	保健センターパレット	午前8時30分から午後5時15分まで

**看護職員再就業移動相談
を行います**



求人求職情報や最新の医療・看護情報の提供等を行う移動相談を行います。

- **とき** 6月17日(日)、午後1時から4時まで
- **ところ** 飯塚市公共職業安定所
- **対象者** 保健師、助産師、看護師、准看護師の資格を有し、現在看護の現場を離れている人
- ※ 登録時には、免許番号・取得年月日・履歴等を記入していただきます。
- **問い合わせ** 福岡県看護協会 福岡県ナースセンター ☎092・631・1221

種類	対象者	料金	
特定健診	40歳から74歳までの宮若市国民健康保険加入者	無料	
健康診断	18歳から39歳までの人、40歳以上の生活保護受給者	500円	
肝炎ウイルス検診	40歳以上の人 (過去に受診したことがない人)	700円	
胃がん検診	18歳以上の人	500円	
大腸がん検診		300円	
肺がん検診		100円	
子宮がん検診	18歳以上の女性	400円	
乳がん検診	視触診	18歳以上の女性	100円
	マンモグラフィ	40歳以上の女性 マンモグラフィを希望する人は視触診も合わせて受診します	400円

01 親子・食育講座 楽しくおいしく手作りワンプレート講座 参加者募集



この講座では、地元の旬の食材を利用して、昔ながらの調理方法や食材の知識を学び、家族でおいしい食卓を囲みながら、楽しいだんらんの時間を過ごし、やさしく楽しい子育てをするためのヒントを学びます。ぜひ参加してみませんか。

●とき 6月24日(日)、午前10時から午後1時

- ところ 若宮コミュニティセンター「ハートフル」調理室
- 対象者 子育て・孫育て中の人
- 定員 15人(応募多数の場合は抽選)
- 託児 あり(無料)
- 参加費 500円(材料費)
- 申込締切 6月12日(金)
- 申込み・問い合わせ 本庁社会教育推進係 ☎32・3210

02 一緒に始めてみませんか 「はじめての読み聞かせ講座」 を行います

読み聞かせのコツや絵本の選び方などの基本的なことを身につけて、読み聞かせを始めてみませんか。託児はありませんが、お子さんも一緒に参加できます。



- とき 8月2日(日)、午前10時30分から正午まで
- ところ 宮若市立図書館 おはなしのへや
- 参加費 無料
- 定員 10組(応募多数の場合は抽選)
- 申込期間 7月1日(日)から14日(日)まで
- 申込方法 事前に図書館カウンター(宮若リコリス・若宮ハートフル図書室)、もしくは電話で申し込んでください。
- 問い合わせ 宮若市立図書館 ☎32・0710

宮若いきいきスポーツクラブ会員募集

本年度も市民の皆さんの「健康づくり・生きがいづくり」のために活動します。「いきいきスポーツクラブ」は、スポーツを楽しみながら、健康で明るく、充実した生活を送っていただくためのお手伝いをさせていただくことを目的に活動をしています。詳しい内容についてはお問い合わせください。

●問い合わせ いきいきスポーツクラブ事務局 ☎34・7650

体験スポーツ教室 参加者募集

いきいきスポーツクラブの活動を、実際に体験してみませんか。一日を通して各教室に参加することができます。皆さんの参加をお待ちしています。

教室名	実施時間	会場
太極拳教室	10:00~11:00	中央公民館若宮分館 講堂
ヨガ教室	11:10~12:10	
(昼食)	12:10~13:00	
ウォーキング教室	13:00~14:00	
スポーツ吹矢教室	14:10~15:10	
フォークダンス教室	15:20~16:20	



教室名	実施時間	会場
子ども体操教室	10:00~11:00	市民体育館 (中央公民館若宮分館よこ)
Jrバドミントン教室	11:10~12:10	
(昼食)	12:10~13:00	
バドミントン教室	13:00~14:00	

- とき 7月5日(日) てください▷一般=事務局まで電話でお申し込みください。
- ところ 中央公民館若宮分館、市民体育館
- 参加費 無料
- 申込締切 6月26日(金)
- 申込方法 ▷会員=B&G海洋センターに設置してある参加申込書に必要事項を記入し、提出し
- その他 怪我などの場合、加入する傷害保険の範囲内での補償になります。

主な大会(天候などにより試合が中止になる場合もあります)

光陵グリーンスタジアム
(☎33・1515)

6月6日(日)、7日(日) 第66回全国官公庁野球大会筑豊地区支部予選

6月13日(日)、14日(日)、20日(日)、21日(日)、27日(日) 宮若市制施行10周年記念高校野球招待試合

Lifelong Study Scope

生涯学習スコープ

03 プールの季節がやってきた! 宮田 B&G 海洋センター プールが開館します。

Sun	Mon	Tue	Wed	Thu	Fri	Sat
	1	2	3	4	5	6
7	8	9	10	11	12	13
14	15	16	17	18	19	20
21	22	23	24	25	26	27
28	29	30				

- =午前9時から午後8時
- =午後3時から8時
- =休み

- 問い合わせ 本庁公民館・スポーツ振興係 ☎32・0123、B&G海洋センター ☎32・0076

04 皆さんの参加をお待ちしています。 宮若市公民館親善ドッチビー大会 出場チーム募集

- とき 7月12日(日)、午前8時30分集合、9時開会式
- ところ B&G海洋センター体育館
- 参加資格 市内に住んでいるか、勤めている人
- チーム編成 1チーム9人から12人で編成すること(正選手9人と補欠3人以下)。ただし、試合に出場する選手9人のうち、常時、4名以上は20歳以上とします。
- 申込締切 6月19日(日)、午後5時まで
- 申込先 中央公民館、中央公民館若宮分館に申し込んでください。希望する人には、申込用紙をファクスで送付することもできます。(電話での申し込みはできません)
- 代表者会 ▷とき=7月2日(日)、午後7時から▷ところ=中央公民館2階研修室
- その他 試合の組み合わせは事務局で行います。体育館シューズなどの上履きを持参してください。
- 問い合わせ 本庁公民館・スポーツ振興係 ☎32・0123



平井啓子 × 小川有美



平井啓子さん

布絵本と私

今月は、「布絵本ボランティアさくら会」のメンバーである平井啓子さんと、子どもと布絵本についてお話ししました。お手製の作品を眺めながら、対談スタートです。



小川 布絵本を作り始めたきっかけは、なんですか。

平井 愛くて、工夫されていて。子どもたちにケガして欲しくないの、マジックテープ一つつける時も、角が無いよう気を付けます。布絵本・布おもちゃは、丈夫なので、触って動かして、多くの事を感じる事で、子どもの創造性や感受性が育つと思います。成長段階で、手渡して遊んでほしいですね。

平井 初孫が生まれるタイミングで、布絵本ボランティア講座があったことです。孫に手渡したい、見せてあげたい、触らせたいという気持ちから参加しました。布のやさしさを感じて、やさしい子どもに育ててくれたら良いなという想いを込めて布絵本・布おもちゃを沢山作っています。

小川 次の、どんな布絵本が出来るのか楽しみです！



に布絵本を作ったあげたくても、忙しくて時間がない人もいると思います。そんな時は、おばあちゃん・おじいちゃんの出番じゃないですか。一緒に作ってみませんか。

平井 図書館は、色んな本が読めるし、図書司書さんとお話も出来るし、楽しいです。図書館は、静かで堅苦しいと思われ方もいると思いますが、本当に楽しい場所です。雑誌をパラパラ見て、あいさつだけして帰る日もあるんですよ。

小川 その作り方が載っているのが『簡単かわいい！手作り布おもちゃ&布小物』ですね。

平井 はい。この本は私のバイブルです！全部お気に入り、作りたくなる本です。



『簡単かわいい！手作り布おもちゃ&布小物』出版 ▶ 主婦と生活社



さくら会の大作「のりもの」は貸出できます。広げて遊んでみませんか。

Information

- おはなし会 6月6日 日 本館、午後2時から
図書司書が担当
- 6月20日 日 本館、午後2時から
ボランティアグループ「山口読書会」が担当
- ハートフル分館、午後3時から
図書司書が担当
- 6月27日 日 本館、午前10時30分から
ボランティアグループ「ふぉーG」が担当
- ボランティアグループ「はなみずき」が担当
- 朝のおながく図書館 6月4日 日、9日 日、18日 日、26日 日
- 休館日 6月1日 日、8日 日、15日 日、22日 日、29日 日

↓ 注目の新刊情報

毎月発売される新刊の中から図書司書セレクトの本をお届けします。新刊チェックの参考にどうぞ。



『トマトくんのありがとう』

著者 ▶ 徳永玲子
企画 ▶ 九州朝日放送
配架場所 ▶ リコリス・絵本コーナー

主人公のトマトくんは、フルーツトマトでも塩トマトでもない普通のトマト。たくさんの兄弟がいたけど、トマトくんが大きくなるためにちぎられてしまいました。みんなの分も強くなると決めたトマトくん。おじさんにも助けられ、無事にあかくて大きなトマトになりました。ちいさなトマトくんが、どうやってあかくて大きなトマトになれたかを描いています。

野菜などが食卓に届くまでに、農家の方にはどんなことをしているのかなどは意外と知らないものです。

子どもたちの食育にもおすすめの絵本です。

『ニッポン産業遺産の旅』

監修 ▶ 二村悟
出版 ▶ 平凡社



八幡製鉄所を含む「明治日本の産業革命遺産」に、世界遺産登録に向けた勧告がなされました。ものづくりの原点、産業遺産をめぐってみませんか？

『頭がよくなる青ペン書きなぐり勉強法』

著者 ▶ 相川秀希
出版 ▶ KADOKAWA



記憶したい語句や文を「青ペン」で、書いて書いて書きまくる勉強法の紹介です。受験生はもちろん、社会人にもお勧めの1冊です。

『おいしい和食のキホン』

著者 ▶ 村林真吾・相可高校調理クラブ
出版 ▶ 岩波ジュニア新書



三重県にある高校生レストラン「まごの店」は、調理師を目指す高校生たちが運営する本格的な和食のお店です。高校生が作る秘伝の味を紹介しています。

『ヘンな論文』

著者 ▶ サンキュータツオ
出版 ▶ 角川学芸出版



世の中にはいろいろなことを研究している人達がいる。そんな珍論文を集めて紹介した本。こんなことを研究して、どんな役に？というのでもあって面白いです。

『ニニ、まいごになる』

著者 ▶ アニタ・ローベル
出版 ▶ 評論社



飼い猫のニニは、ふとした好奇心から森の中へ足を踏み入れます。ニニが初めて体験する外の世界を描いた絵本です。

『息子の将来、だいじょうぶ？』

著者 ▶ 細川昭々
出版 ▶ 平凡社



小学校1年生の息子さんを持つ、自称教育オンチの著者が、13人のプロから学んだ教育の事。教育を考えるきっかけになる1冊です。

本好きなあなたがおすすめの1冊を紹介するコーナーです。

第32回 私の1冊

▶ おすすめる人 栗原 宝男さん (小学2年生)、幸兒さん (小学1年生)



「将来は飛行機のパイロットになりたいんだ」と教えてくれたのは宝男さん。図鑑好きということで「大きな運動席図鑑」を紹介してくれました。「この本はカナダの家にもあって、お母さんと一緒に読んでるんだ」と「エルマーのぼうけん」を紹介してくれたのは幸兒さん。「漢字のテストをがんばりたいな」と意気込む宝男さんと、「エルマーのシリーズは他にもあるから、早く次が読みたいんだ」と教えてくれた幸兒さん。仲良く借りる本を選んでいました。

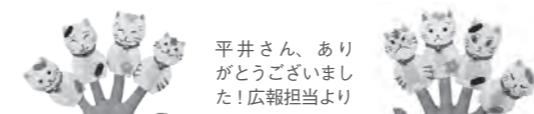

平井さん、ありがとうございました！広報担当より

RS 地域の交流活動拠点として

生見自治会、コミュニティ備品を整備



5月10日、生見公民館で自治会主催の敬老会が行われました。3月に落成式を行い、自治会では机やイスなどのコミュニティ備品を、財団法人自治総合センターの宝くじ助成を受けて整備しました。

敬老会には46人が参加し、食事を取りながら交流を深めていました。今後も備品を活用し、まちづくり出前講座の会場として利用するなど、地域の拠点として利用していきます。

RS 地域の安全安心の拠点を担う

宮若警部交番落成式

直方警察署の猿渡智行署長は、「県産の木材を使った明るくモダンな造りとなっている。警察本部の自動車警ら隊宮若分駐所も併設し、警察機能の強化につながる」とあいさつしました。



5月19日、宮若警部交番新築移転の落成式が行われました。昭和37年に旧宮田警察署が建築され50年以上が経過し老朽化が進んだことから、現在の場所に新築移転され、3月10日から業務を開始しています。

堤邦彦所長は、「以前の鉄筋で無機質、固い印象から、明るくあたたかみのある雰囲気になった。より親しまれる交番になれば」と話しました。

5月19日、宮若警部交番新築移転の落成式が行われました。昭和37年に旧宮田警察署が建築され50年以上が経過し老朽化が進んだことから、現在の場所に新築移転され、3月10日から業務を開始しています。

宮若交通安全協会が移転します。

敷地への入口および道幅が狭いため、大型車で進入すると曲がりにくい場合があります。ご利用の際は気をつけて走行してください。

なお、宮若警部交番敷地から安全協会敷地への車の進入はできませんのでご注意ください。

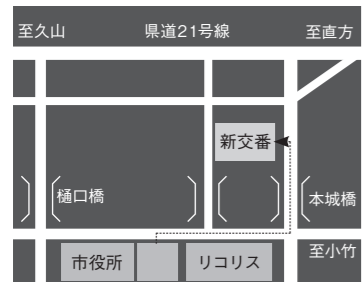
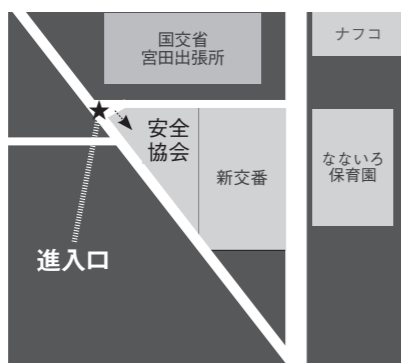

宮若交通安全協会が宮若警部交番裏に移転します。ご利用の際は、ご注意ください。

※ 詳しい内容は、お問い合わせください。

- 移転時期 6月9日(日)
- 業務内容 運転免許更新申請書の作成、福岡県領収証紙の販売(二万円以上購入の場合は要事前連絡)、高齢運転者標識・身体障がい者標識の販売など

お問い合わせ 宮若交通安全協会 ☎32・2737

RS reader's tyle

ご連絡お待ちしております

コミュニティ活動を広めたいという人でこのコーナーへ記事を掲載したい人は、本庁秘書広報係(☎32・0512)までご連絡ください。

市内にはさまざまなコミュニティがあり、独自の活動をしています。そんな皆さんの活動やイベントをご紹介しますコーナーがリーダーズスタイル(あなたの生活)です。

RS 100万人目のサプライズ

トヨタ自動車九州工場見学100万人突破



①PR館入口で二橋社長とともにくす玉を割る児童たち。②多くの報道陣に囲まれ緊張の面持ちながらも、インタビューに答えていました。③先生や社員も含めみんなで記念撮影。④見学が始まると、展示してある車に自由に乗ってはしゃいでいました。

5月20日、トヨタ自動車九州の工場見学者が累計百万人を突破し、記念セレモニーが行われました。

節目の見学者になったのは、修学旅行中の長崎県吉岐市立三島小の五、六年生。二橋岩雄社長から花束と記念品が贈られ、くす玉を割ってお祝いしました。

六年生の徳島心美さんは、「なにも聞いてなかったのでびっくりしました。吉岐にはあまりない大きな車が見られるのが楽しみです」と話してくれました。

見学は、社会貢献の一環として平成五年八月から受け入れ、小学生の社会科見学を中心に、一般の見学や海外からの訪問を含め年間五万人前後が訪れるとのこと。

二橋社長は、「将来のお客様でもあるし、モノづくりへの興味も持っていたら、く事も大切です。小さいころから車になじみ、自動車産業に親しみを持ってもらいたいですね。これからも見やすく訪問しやすい環境づくりを進めていきたいと思っています」と、話しました。

 はらが じん 原賀 仁 ちゃん H 26年6月24日生 (上大隈) 仁くん1歳おめでとう！いつも可愛い仁くん、パパとママはそっこんメロメロです♡	 ふなこし ゆうと 舟越 悠人 ちゃん H 24年6月26日生 (龍徳) 3歳のお誕生日おめでとう♡これからも元気いっぱい遊んで楽しい男の子に育ってね!!	 まつむら はるま 松村 晴馬 ちゃん H 26年6月12日生 (宮田) 晴馬♡1歳のお誕生日おめでとう♡いつもかわいい笑顔を見せてくれてありがとう。すくすく元気に育ってね。	 まつもと あんり 松本 晏璃 ちゃん H 24年6月21日生 (龍徳) 晏ちゃん3歳おめでとう♡稜ちゃん大好きな晏璃♡これからも兄妹仲良く元気に育ってね。	 むらかみ たいき 村上 汰輝 ちゃん H 25年6月13日生 (磯光) 2歳のお誕生日おめでとう♡これからもすくすく元気に育ってね！たいちゃん大好き♡	 むらかみ はるま 村上 悠愛 ちゃん H 26年6月27日生 (磯光) 1歳のお誕生日おめでとう♡これからもすくすく元気に育ってね！はるくん大好き♡	 やまと きせい 大和 輝世 ちゃん H 26年6月24日生 (龍徳) 1歳のお誕生日おめでとう！！たくさん食べてたくさん遊んで、元気に育ってね！
--	--	--	---	---	--	--

我が家の愛。満3歳までの宮若っ子を募集します。7月生まれで希望者は、6月12日(金)までに本庁秘書広報係、支所市民福祉Gまでお申し込みください。

募集
invite information

国勢調査の調査員を募集します

10月1日を基準日として行う国勢調査の調査員を募集します。

- **募集要件** ▷原則として20歳以上65歳未満の人▷調査時に知り得た秘密の保護に信頼のおける人▷調査活動に専念できる健康な人(途中辞退のない人)▷選挙や警察、税務事務に直接関係のない人
- **仕事内容** 調査員説明会への出席、準備調査、調査票の配布・回収など
- **調査期間** 9月から10月下旬頃
- **身分** 非常勤の公務員となり、調査活動中に災害にあった場合は、公務災害を適用します。
- **報酬** 調査区数により異なります。
- **申込書の配布** 本庁総務グループ(ホームページからダウンロード可)
- **申込締切** 6月30日(日)
- **申込み・問い合わせ** 本庁総務G ☎32・0511

その他
others information

親子ふれあいタイム
「木のおもちゃで遊ぼう!」



木のおもちゃのぬくもりに触れながら、おもちゃの選び方、関わり方を知りませんか。

- **とき** 6月19日(日)、午前10時から11時まで
- **ところ** 宮若市生涯学習センター「宮若リコリス」研修室
- **講師** 平野美由紀さん(おもちゃコンサルタント)
- **対象** 就学前のお子さんと保護者
- ※ 参加希望者は連絡が必要です。
- **問い合わせ** 子育て支援センター「さくらんぼ」 ☎32・1319

男女共同参画週間講演会
だれもが輝く共同参画のまち

6月23日から29日は男女共同参画週間です。今年の中嶋玲子さんによる講演会を行います。



- **とき** 6月26日(日)、午後1時30分開演
- **ところ** マリーホール宮田
- **講師** 中嶋玲子さん
- **問い合わせ** 本庁人権福祉係 ☎32・0765

児童手当の現況届をお忘れなく【6月30日締切】

児童手当受給中の人は現況届の提出が必要です。この現況届は、引き続き手当を受けられるかどうかを確認するものです。

もし、現況届が提出されない場合は、6月以降の児童手当が受けられなくなります。

対象者には後日、案内のハガキを送付します。

- **受付期間** 6月8日(日)から30日(日)、午前9時から午後5時まで
- ※ 窓口延長期間 6月15日(日)から19日(金)、午前9時から午後7時まで
- **ところ** ▷宮田地区=本庁子育て支援係▷若宮地区=支所市民福祉G
- **問い合わせ** 本庁子育て支援係 ☎32・0517、支所市民福祉G ☎52・1113

FC 東京選手のサイン
当選者を発表します

広報4月号でお知らせしました、FC 東京選手のサインプレゼントへのご応募ありがとうございました。

- **当選者** ▷森重真人選手=南真由さん▷武藤嘉紀選手=吉柳春子さん▷榎田修一選手=原田啓子さん
- **問い合わせ** 本庁秘書広報係 ☎32・0512

公益通報取扱状況を公表します【平成26年度】

宮若市公益通報 検索 Click

職員や市の委託事業者などは、法律を遵守することで、適法で公正な市政運営を行っています。

宮若市では職員などの公正な職務の執行を確保するための条例を制定し、市や事業者などの内部の不正行為を職員が通報した時に、通報した職員が不利益な取り扱いを受けないよう措置をとっています。

- **公益通報** ▷職員=0件▷事業者=0件
- **問い合わせ** 本庁総務G ☎32・0511

6月22日から28日まで
子どもの人権110番強化週間

子どもに関する人権問題の相談時間を延長して受け付けます。秘密は厳守します。



- **相談時間** ▷6月22日(日)から26日(木)まで=午前8時30分から午後7時まで▷6月27日(金)・28日(土)=午前10時から午後5時まで
- **電話番号** ☎0120・007・110
- **問い合わせ** 福岡法務局直方支局 ☎22・1144

オストメイトのための医療講演会

人工肛門や人工膀胱をもつ人や家族等を対象に、正しい装具の使い方などの講演会を行います。

- **とき** 7月5日(日)、午後1時から4時まで
- **ところ** 田川市総合福祉センター
- **講師** 高口則子さん(麻生飯塚病院皮膚・排泄ケア認定看護師)
- **参加費** 無料(予約不要)
- **問い合わせ** 社団法人日本オストミー協会福岡県支部筑豊分会 ☎090・3075・9535

「わらあいクラブ」に来ませんか

なかなか外出できない、人と接するのが苦手、友達がほしいという悩みを持つ人が自由に集える場です。色々な活動を行い、病気の再発予防、社会復帰や自立をめざします。

- **とき** 毎週日曜日、午前10時から午後1時まで
- **ところ** 軽食喫茶 廻音(磯光1291番地3)
- ※ 外出できない人は訪問します。
- **対象者** 市内に住む18歳以上の人で障害者手帳を持っているか自立支援医療受給中の人
- **参加費** 無料
- **申込み** 本庁障害者福祉係(印鑑、手帳の写し、自立支援医療受給者証の写しを持参してください)
- **問い合わせ** NPO法人なおみの会 ☎28・9363

PM2.5の濃度に注意

防災メール・まもるくん 検索 Click

PM2.5の濃度が上昇すると目の痛みや目のかゆみなど、健康に影響が生じることがあります。

県では、メール配信サービスでPM2.5の注意喚起を行っています。利用したい人は登録をお願いします。

- **問い合わせ** 本庁環境対策係 ☎32・0516

合併浄化槽整備事業補助金事業を行っています

- **問い合わせ** 本庁下水道管理係 ☎32・3159

宮若市 浄化槽 検索 Click

区分	補助金額	備考
5人槽	332,000円	延床130㎡未満
7人槽	414,000円	延床130㎡以上
10人槽	548,000円	2世帯住宅など
11~50人槽	743,000円	共同住宅など

市では、生活排水による公共水域の水質汚濁を防止するため、処理対象人員50人以下の合併処理浄化槽を設置しようとする人に対して、設置費用を予算の範囲内で一部補助する事業を行っています。

なお、予算がなくなり次第終了となりますので、早めの申請をお願いします。補助対象や申請手続きなど詳細については、お問い合わせください。

「本旅」を施行開始します

本と人、人と人との出会いをつくる“本”の“旅”を楽しみませんか。

市役所ロビー、ハートフルロビーに本のコーナーを設置し、その場で読んだり、借りて帰ったりすることができます。貸出期間は設けません。期間を過ぎてしまった場合は、宮若市立図書館、または若宮ハートフル図書室に返却してください。

- **期間** 12月28日(日)まで
- **問い合わせ** 宮若市立図書館 ☎32・0710

セアカゴケグモに注意してください



県では、平成19年に福岡市東区でセアカゴケグモが発見されて以降、周辺市町村での発見が相次いでいます。発見しても素手で捕まえないでください。

- **特徴** メスは腹部の背面に赤色の帯状の模様の特徴。オスは腹部の背面に白い斑紋があります。
- **生息場所** 排水溝や自動販売機と壁のすきまなど
- **駆除方法** 市販の殺虫剤をかけるか靴などで踏み潰してください。
- **問い合わせ** 本庁環境対策係 ☎32・0516

7月 保健事業カレンダー

- 1日(日): すくすく相談**
受付は午前10時~11時
保健センターパレット
- 2日(日): にこにこ運動教室**
午後1時30分~2時30分
保健センターパレット
- 7日(日): 4カ月児健診**
受付は午後1時~1時10分
保健センターパレット
: **12カ月児健診**
受付は午後1時15分~25分
保健センターパレット
- 8日(日): 親子遊び教室**
午前10時30分~正午
保健センターパレット
- 14日(日): 1歳6カ月児健診**
: **3歳児健診**
受付は午後1時~1時10分
保健センターパレット
- 15日(日): ベビーマッサージ教室(要予約)**
①=午前10時~10時50分
②=午前11時~11時50分
保健センターパレット
- 16日(日): にこにこ運動教室**
午後1時30分~2時30分
保健センターパレット
- 21日(日): 7カ月児健診**
受付は午後1時~1時10分
保健センターパレット
: **12カ月児健診**
受付は午後1時15分~25分
保健センターパレット
- 22日(日): 総合健診(事前予約者のみ)**
受付は午前9時~10時30分
マリーホール宮田
- 23日(日): 総合健診(事前予約者のみ)**
受付は午前9時~10時30分
マリーホール宮田
- 28日(日): 離乳食教室(後期・要予約)**
午前10時~正午
保健センターパレット

※ 妊娠がわかったら早めに母子手帳の交付を受けましょう(☎55・6000)

納期
tax・premium information

今月の納期【6月】

- 市県民税 第1期
- 納期限 6月30日(日)まで
- 口座振替日 6月25日(金)
納期限内に納付しない場合は督促状を送ります。また、納期限の翌日から、延滞金が発生します。(最初の1カ月は年利2.8%、以降9.1%)
- 問い合わせ 本庁収納・滞納対策係 ☎32・1008

相談
consult information

鞍手地区就学相談会

- 障害の程度によって特別支援学校などでの教育を受けるか考えている保護者を対象に、就学相談会を行います。相談には特別支援学校の先生や教育心理学の専門家が応じます。
- とき ▷9月2日(金)▷3日(土)▷8日(日)、午前9時から午後5時まで
 - ところ 小竹町中央公民館
 - 申込締切 6月12日(金)まで
 - 問い合わせ 本庁学校教育係 ☎32・1007

ファイナンシャル
プランニング相談を行います



- 家計の支出が多く、税金を払いたいが払えない人などを対象に、専門家である「ファイナンシャルプランナー」による無料相談を受け付けます。(事前予約が必要。1人1時間以内)
- とき 6月17日(金)、午前9時から午後8時まで(次回は7月27日を予定)
 - ところ 本庁103会議室
 - 問い合わせ 本庁収納・滞納対策係 ☎32・1008

司法書士による
女性のための無料相談

- 金銭トラブル、離婚、DVなどについて電話や面談で相談に応じます。
- とき 6月27日(土)、28日(日)午前10時から午後5時まで
 - ところ 福岡市内(予約時にお伝えします)
 - 電話番号 ▷電話相談=☎092・724・9505▷面談予約=☎092・406・8670(平日午前9時から午後5時30分まで)
 - 面談予約締切 6月19日(金)
 - 問い合わせ 福岡県青年司法書士協議会 ☎092・406・8670

行政書士による無料相談会

- 「住民の暮らしと財産」をテーマに相談に応じます。秘密は厳守します。
- とき 6月28日(日)、午後1時から4時まで
 - ところ 宮若市生涯学習センター「宮若リコリス」
 - 問い合わせ アソシエイツ宮若華村公一事務所 ☎42・3955

講座
lecture information

ダンボールコンポスト講座

- 家庭から出る生ごみの減量と、堆肥を作り出すことができるダンボールコンポストの手法と活用方法を学ぶ講座を行います。
- 両方の講座に参加し、アンケートに答えた人へコンポストキットを進呈します。
- とき ▷導入講座=6月26日(土)、午後2時から▷フォロー講座=7月29日(日)、午後2時から
 - ところ 宮若市生涯学習センター「宮若リコリス」
 - 対象 市内在住の人
 - 定員 20人(多数の場合抽選)
 - 費用 無料
 - 申込締切 6月24日(金)まで
 - 申込み・問い合わせ 本庁環境対策係 ☎32・0516

家庭介護介助者養成講座

- 家庭介護をしている人やお年寄りの自立を目指したお世話、病気の予防などを学びたい人が対象です。
- とき・内容 ▷7月25日(土)=「改正介護保険制度を学ぼう」▷8月1日(日)=「転倒予防」
 - 時間 午前10時から午後1時まで
 - ところ 中央公民館若宮分館
 - 定員 20人
 - 申込締切 開催日の2日前まで
 - 費用 無料
 - 申込み・問い合わせ 麻生教育サービス株式会社 ☎092・432・6266

子育て講座
「乳幼児向け熱中症対策のヒント」

- 熱中症の予防や対処方法についての講座です。当日は子育てサロンもありますので、お子さんと一緒に参加してみませんか。
- とき 7月3日(日)、午前11時から
 - ところ 宮若西中子育てサロン(茶室)
 - 対象 子育て中の人やその家族、妊婦
 - 参加費 無料
 - 問い合わせ 本庁社会教育推進係 ☎32・3210

試験
examination information

狩猟免許試験を行います

- とき 6月30日(日)
- ところ 庄内公民館(飯塚市)
- 申込締切 6月22日(日)まで
予備講習会を行います。
- とき 6月20日(土)、午後1時から5時まで
- ところ 田川市市民会館
- 費用 ▷受講料=3,500円▷例題集=1,500円
- ※ 新規な免許取得者の免許取得経費を補助金として交付しています。詳細はお問い合わせください。
- 問い合わせ 本庁農林対策係 ☎32・0518

平成27年度税務職員採用試験

- とき 1次試験 9月6日(日)
- 申込期間 ▷インターネット=6月22日(日)午前9時から7月1日(日)まで▷郵送・持参=6月22日(日)から24日(日)まで
- 試験の程度 高等学校卒業程度
- ※ 応募資格や受付方法等の詳細については、国税庁のホームページをご覧ください。
- 問い合わせ 直方税務署 ☎22・0880、福岡国税局 ☎092・411・0031

募集
invite information

戦没者遺児による
慰霊友好親善事業の参加者募集

- 先の大戦で父などを亡くした戦没者の遺児を対象に、旧戦域を訪れ、慰霊追悼を行うとともに同地域の皆さんと友好親善を図ります。
- 実施地域 旧満州、旧ソ連、西部ニューギニア、ボルネオ・マレー半島、マリアナ諸島、東部ニューギニア、中国、トラック・パラオ諸島、ソロモン諸島、ミャンマー、フィリピン、マーシャル・ギルバート諸島、洋上慰霊
 - 参加費 10万円
 - 申込み・問い合わせ 本庁高齢者福祉係 ☎32・0515

高齢者のための運動教室
【参加無料】

- ストレッチや筋力トレーニングなど簡単な運動を行います。
- とき 6月18日(日)、午後2時から3時30分まで
 - ところ 若宮コミュニティセンター「ハートフル」
 - 定員 20人
 - 講師 香月直也さん(健康運動実践指導者)
 - 問い合わせ 支所市民福祉G ☎52・1111

NUMBER INFORMATION 数字で見る宮若市

● 4月30日が基準日

事故・犯罪 飲酒運転撲滅

市内交通事故	件数	1月からの累計
物件事故	59件	177件
人身事故	4人	37人

窃盗犯罪内容	件数	1月からの累計
車上ねらい	2件	9件
部品ねらい	0件	1件
乗り物盗	0件	5件
自販機ねらい	1件	1件
空き巣など	0件	3件

火災 住宅火災警報器設置しましたか?

火災種類	件数	1月からの累計
建物火災	1件	8件
その他火災	1件	1件
死者	0人	0人

ごみ 第2、第4日曜日は資源回収の日です

種類	重さ
ごみの量	670,910 キロ
資源回収量	7,935 キロ
1人当たりのごみの量	23.1 キロ

※ ごみ減量目標は総合計画に掲げたもので1人が1カ月に出すごみの量を21.8キロ以内にしようとするものです。

人の動き

※ 住民基本台帳法の改正により、外国人登録者数を含む人口情報となっています。

人口	5人 増えました	29,089人
男性	11人 減りました	13,735人
女性	16人 増えました	15,354人
世帯数	25世帯 増えました	13,034世帯
～14歳	12.4%	3,596人
15歳～64歳	56.2%	16,338人
65歳～	31.5%	9,155人
出生	20人	転入 126人
死亡	45人	転出 96人

JR小竹駅へのアクセスが向上
市道勝野・長井鶴線が一部開通しました ● 問い合わせ 本庁国県道整備対策係 ☎32・0569

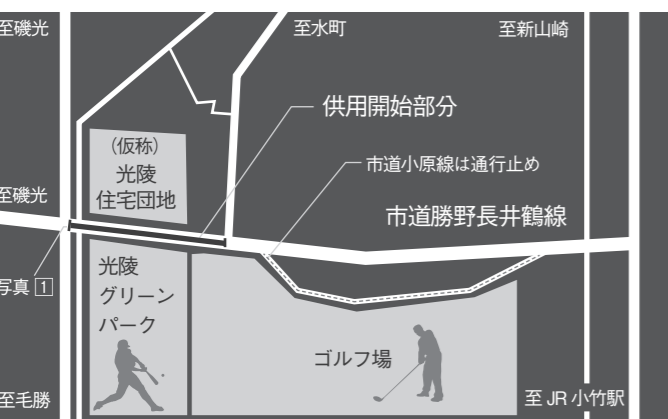

現 在、建設中の市道勝野長井鶴線の一部が開通しました。今回開通した部分は、水町5号線交差点から光陵グリーンパーク交差点を結ぶ区間となります。(供用開始は6月1日午前10時からです)

また、開通した区間の一部では安全施設の工事を行っていることから片側交互通行となることもあります。現場に設置しています看板などをご確認の上、通行をお願いします。



↑ 写真① 小竹側に向かって撮影



市制施行10周年事業として5月31日に行った「第2回ねこんかつ」。地域活性化と交流を目的にしたこの取り組みは「まちづくり事業」として実施しました。また、一例として研修参加を通してその知識や経験を地域に還元して交流を広げていくような取り組みは「人材育成事業」として支援することができます。詳しい内容については、お問い合わせください。

まちづくり人づくり事業等交付金を活用しませんか

本庁政策推進係 ☎32・0512

市では、人材育成やまちづくり事業などに対して補助金の交付を行い、協働のまちづくりへの取り組みを進めています。本年度は市制施行10周年事業を行っていることから、対象事業となるような取り組みを検討している皆さんは、お問い合わせください。

対象事業

- 人材育成事業 申請は年一回で補助率四分の三
- まちづくり事業 申請は年一回で補助率四分の三
- スポーツ・文化振興事業 申請は通算一回限りで補助率四分の三
- 全国大会以上の大会への出場 申請は年一回で団体の大会への出場は二分の一、少年団や市内に住む少年の大会への出場は四分の三
- 補助金額(上限) ▼市民 五十万円 ▼団体 百万円
- 補助対象経費から事業収入を控除した額に補助率を掛けた金額が補助金の額となります。食料費や備品は対象経費となりません。
- 必要な書類 ①交付申請書 ②事業計画書 ③収支計画書 ④チェックシート ⑤誓約書 ⑥団体の規約のその他、市長が必要と認める書類
- 申請方法 事業開始の三十日前までに本庁政策推進係まで申請書などを提出してください。詳しい内容はホームページなどで確認してください。

新たなふる里を共に作りませんか

本庁政策推進係 ☎32・0512

市制10周年記念事業
市民サポーターを募集します



- 10周年を記念したイベントの運営や広報活動にボランティアで参加していただける団体を募集します。
- 活動期間 平成28年3月31日 困るまで
- 募集締切 12月28日 困るまで
- 登録方法 指定の登録シートに必要事項を記入、提出をお願いします。
- 登録などの詳しい内容はお問い合わせください。
- お問い合わせ 本庁政策推進係 ☎32・0512

第九 in みやわか 団員を募集します

●公演日 12月27日 困るまで



練習会場などは別に回覧しているチラシでご確認ください。

- 市制施行10周年事業として、宮若東中学校を舞台に第九のハーモニーを届けます。八百十八人で歌おうと進めている「ハートトゥハートプロジェクト」を一緒に取り組みませんか。
- 公演日 12月27日 困るまで
- ところ 宮若東中学校体育館
- 参加費 五千円(高校生以下は無料)
- お問い合わせ 釜場弘則 ☎090・2763・2680、加護ひかり ☎090・1143・2595

宮若市文化祭 出展・出演者募集

本庁文化振興係 ☎32・3210

私のところが動き出す「わくわく」するみやわか



市制施行10周年記念事業

宮若市文化祭展示・出演者募集

これまで宮若市文化連盟が取り組んできました芸術祭から、市全体として取り組みを広げることから、宮若市文化祭として行います。展示の部とステージの部の出展と出演者、団体の募集を行います。

【とき】 11月21日 困るまで ~ 23日 困るまで

【募集締切】 6月30日 困るまで

【ところ】 マリーホール宮田、宮田文化センター

● 展示の部【華道】



展示期間は21日、22日の2日間に限ります。
● サイズ 900mm×900mm×900mm以内とします
● 応募点数 1人1点

● 展示の部【絵画】



油絵や日本画、水彩画、水墨画などです。
● サイズ 909mm×652mm以内とします
● 応募点数 1人1点

● 展示の部【盆栽・苔玉など】



盆栽などの展示となります。
● サイズ ● サイズ 300mm×300mm×300mm以内とします。
● 応募点数 1人1点

● 展示の部【書】



書道による作品となります。
● サイズ 縦半切(条幅)以内で横ものは外装950mm以内とします
● 応募点数 1人1点

● ステージの部



舞台出演になじむものとなります。出演日や時間については実行委員会で調整します。また、応募者が多数の場合は時間の都合上、抽選となります。
● とき 11月21日 困るまでから23日 困るまで

- ところ 宮田文化センター
- 出演回数 1人、1団体1ステージ
- 出演時間 1ステージ12分以内(入退場、準備も含みます)
- ※ 出演者や団体の代表は、後日代表者会議を行います。日程については出演が決定した以後、通知します。詳しい内容については募集要項でご確認ください。

● 展示の部【写真】



パネル貼りや額装したものとなります。
● サイズ 457mm×560mm以内とします
● 応募点数 1人1点

● 展示の部【工芸】



陶芸や押し花、ちぎり絵、人形、木工、彫刻、パッチワークなど。
● サイズ 内容によって異なりますので募集要項で確認してください。
● 応募点数 1人1点

● 展示の部【文芸】



俳句や短歌、川柳などです。
● サイズ 色紙の使用を可とし、研究発表会などは1,800mm×1,200mm以内とします。
● 応募点数 1人1点

- 応募資格 市内に住んでいるか勤めている人、在学している人や市内にある文化団体が対象です。
- 配布場所 宮若市生涯学習センター「宮若リコリス」、中央公民館、中央公民館若宮分館、若宮コミュニティセンター「ハートフル」のほか、宮若市ホームページからもダウンロードできます。出展・出演について費用は発生しません。
- ※ 出展・出演について応募が多数となった場合、抽選となります。



今年3月末にアメリカで行われた「ミスダンスドリルチームUSAインターナショナル2015」。そのヒップホップ女子部門（スモール編成）で、福岡工業大学附属城東高等学校ダンス部は同好会から部に昇格してわずか1年で世界一を勝ち取りました。花那さんと綾那さんは、部長、副部長としてチームを先導しました。（下段右から3番目、4番目）

MY HAND CHANGED THE WORLD

3

つながる手、 伝えたい手。

人生には喜びがあり、涙があり、出会いがあります。
そんな人生を切り開いていく人の手には
きっとさまざまな表情があるはず…。
私たちのまちの輝く人の手に
まつわるストーリーを
お伝えします。

「とにかく楽しかったんです。日本で行われた全国大会の方がはるかに緊張しました。みんなが全力を出すことができたし、やりきった達成感は今ままで一番でした」と話すのは毛利綾那さん。

昨年十月の広報みやわかで、世界へ挑戦する意気込みを語ってくれた双子の姉妹は、世界の舞台で感じた日本との違いを話します。

「日本では、入退場の仕方やあいさつなど細かく見られていて、会場は静まりかえった状態で踊ります。でも、今回の世界大会会場はいい意味のざわめきがあり、会場から歓声がおきたり審査員もリズムに乗っていたりと、緊張することなく楽しむことができました。」

その中でも特に印象に残っているのが、声掛けの多さ。舞台裏では、敵味方関係なくさまざまな国のチームとのコミュニケーションがあったと花那さんは振り返ります。

「思ったこと、感じたことをすぐ伝えることはこれからやっていくのかなと思っています。『がんばろうね』とか、『すごく良かったよ』とか、出番の前後でお互いすぐに声を掛け合います。そんな風に高め合うのはすごくいいなと思いました」。



〔LEFT〕毛利綾那



毛利花那
〔RIGHT〕



思い出だけで
終わりたくなかった

また、二人の口から出てくるのは周囲への感謝の言葉でした。

「学校側からの支援や応援してくれる人、顧問の先生たちのサポートがあったおかげだと思っています。だからこそ、行くからには思い出だけで終わりがたくなかった。みんなが常に優勝を意識していましたし、支えてくれる人たちの思いのためにも、絶対勝つ気持ちで臨みました」。

そんな二人は今年高校を卒業し、綾那さんは看護師、花那さんは歯科衛生士をめざし、勉強に励んでいます。忙しい合間をぬって、所属する劇団宮若レインボーカンパニーの練習は欠かしません。先月からは、公募の団員とともに市制施行十周年記念ミュージカルの練習も始まりました。最後に二人は、劇団への思いを語ってくれました。

「合併の年にできたレインボーカンパニーも今年で十年。もっと劇団の名前を広めたいですし、ここまできたんだっていうところを多くの人に見て欲しいです。あと、小学校で公演もしたいんです。小さい子たちにミュージカルの楽しさ、おもしろさを知ってもらって、劇団に入ってほしいですね」。