

広報「みやわか」が、あなたの生活に欠かせない「話題」と「情報」をお届けします

# 宮若 生活

Public Relation Magazine **Miyawaka city**



特集 ● 市民農園で体験。そして応援団へ

## ベジタブル ワンダフル

# 3

2010  
NO.050



Menu

【今月の献立】

有機農業の常識を覆す百家農園  
 体験農業者の交流から  
 有機農業の拠点づくりへの可能性を探る  
 食を見直す起点は田んぼにあり  
 かるたに込めて魅力を発信  
 地元農産物を学校給食に  
 さまざまな課題を乗り越え、  
 地産地消の実現へ  
 就農できなくてもできることがある  
 体験から農業応援団へのススメ

Vegetable !

# ベジタブル

特

## 市民農園で体験

Wonderful !

# ワンダフル

集

## そして応援団へ

地産地消という言葉を書かない日がないほど一般的になった今日。  
 あなたは宮若市で育った野菜を食べていますか。  
 私たちのまちには錠剤のサプリよりも、もっと力強く、温かみがあって  
 元気になる野菜を育てている人たちがたくさんいます。  
 今月の特集は、農業に携わる人たちなどから、宮若市の地産地消について考え、  
 あなたを農業応援団の第一歩へとご招待します。

# 有機野菜の常識を覆す百家農園

## 体験農業者の交流から、

## 有機農業の拠点づくりへの可能性を探る



1つとして同じ野菜はなく、  
どんな野菜が育つのか毎日わくわくしています



「自分が輝くことができるのは有機農業なんです」。  
4年前にこのまちにやってきて農業を始めた百家亮さんと由希子さん夫婦。現在では6つの畑をもち、百家農園として福岡や北九州のホテルや飲食店から買い付けにくるまでに評判を呼んでいます。

「宮若市が合併した平成18年にこのまちにやってきて農業を続けてこられた理由、それは宮若の人の支えられてきたことにあります。皆さん本当に温かいですね」。

百家夫妻が宮若市にやってきて4年。それは農業をするためにやってきました。宮若市は畑作をするのに適した土地なのでしょう。

「そうですね、条件としては決して良いとはいえないでしょう。でも、ここでやろうと自分が決めた以上、与えられた条件でどこまでやれるか、自分自身を試してみたいかったです」。

百家さんは有機農業に取り組んでおり、そのスタイルも独自の世界観を持っています。  
「よく農業は土づくりと言われますが、それがスタートではなく、まず無条件にその土を受け入れる所から始まるのだと考えます。個性だと思えば良いところがみえるし、土に寄り添ってみることが大切だと思っています」。

百家さんは市内の六カ所に畑を持ち、さまざまな野菜を作っています。冬野菜は時期がもうすぐ終わるため今、夏野菜の構想を練っています。現在では、福岡市や北九州市のホテルや飲食店にも野菜を卸すまでになり、評判は口コミで広がっています。

「有機野菜の需要はすごいものがあります。消費者の皆さんが安全な野菜を求めていることがひしひ

しと伝わってきます。だからといって、有機野菜だけが優れているとは思っていません。スーパーで売っている野菜だって、それぞれ生産者がいて、こだわりを持って栽培しているのです。

ただ、大きな流れとして安全安心な食材が求められていることは確かなことだと思います。失敗も多く、出荷できないこともしばしばあります。皆さんは有機野菜といえば、無農薬と無化学肥料を一番にイメージされると思いますが、健康で元気な野菜は虫に食べられません。虫食いがひどいときは100パーセント自分の責任と思い、や

百家亮さん Akira Momoka

「有機野菜だからといって、虫食いだらけの野菜とは限らない」と話す百家さん。手に取ったカリフラワーは周囲の葉は若干虫食いの跡があるものの、きれいなものです。「有機農業だからといって何もしないわけではないんですよ。除草作業もありますし、見た目以上に変えますよ」と話します。

り方を見直しています」。

わずか四年間にして、有機農業を実現させている百家さん。もちろんそこには試行錯誤があり、百家農園としてあり続けていくために努力を積み重ねています。

「なぜ、農業をやりたいのかと問われることがあります。それは自分自身が輝くことができるからです。人から感謝されるからでもあります。いろいろな職業がある中で、その根元のところは同じだと思います。今でも野菜を買っていただける人が増えていますが、まだまだやりたいことはたくさんあります。もっとたくさん野菜を出荷できるようにもなりたいですし、改善の余地もまだまだあります。こんな自分を見て、農業に限らず、何でも挑戦しようと勇気を出してくれたらうれしい限りですね。

確かに、農業でたくさんお金を稼ぐことは難しいです。また、簡単に始めることができない職業でもあります。そんな中、市外から農業を体験するためにやってくる人々と交流を深めています。農業で生計を立てていくことは難しくても、せめて自分が食べる分は作りたいと考える人はたくさんいるのではないのでしょうか。そんな人たちがここで農業ができるようになったら、宮若市が有機農業の拠点として発展していく可能性は十分にあるのではないのでしょうか」。



### 米、食味、分析鑑定コンクール国際大会で特別優秀賞を受賞

宮田小学校5年生31人の思いが詰まった「一致団結米」	世界中からの応募2,888点の中から見事受賞
----------------------------	------------------------

宮田小学校5年生が育てたお米が、国際コンクールで見事特別優秀賞を受賞。宮若のお米がおいしいことを世界に向けて発信してくれました。



今回、「一致団結米」を生み出した田んぼは、河童の里、堀英躬さんのご厚意があって、取り組むことができました。このような地産地消の学習は、地域と学校が連携していく上で、できることでもあります。



6月16日、田植えを実施。1つひとつを手で植えていく児童たち。田植機を使ったものと違い、時間はかかりますが、浅く植えることが出来るので、稲が成長しやすいとのこと。始めは泥の感触が肌に掛かるなど話し声が聞こえていましたが、作業が進むにつれ、集中するようになり、3時間30分を駆け最後までやり遂げました。

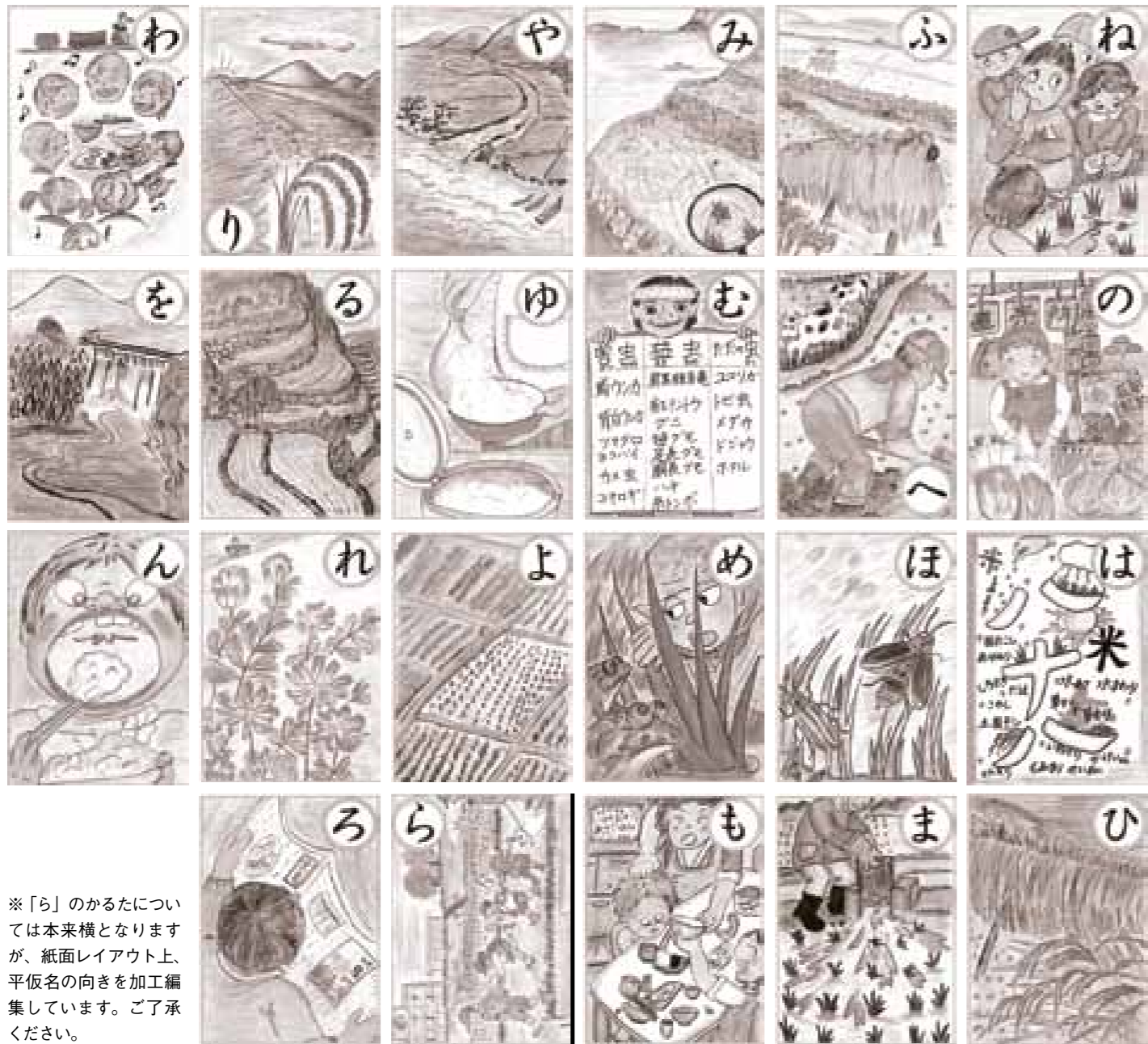

※「ら」のかるたについては本来横となりますが、紙面レイアウト上、平仮名の向きを加工編集しています。ご了承ください。



田んぼと食のかるた  
昨年完成した「田んぼと食のかるた」。食を見直す起点は田んぼにあるという思いが込められています。1セット1,000円で若宮商工会などで販売しています。

特集 ● 市民農園で体験。そして応援団へ  
ベジタブル ワンダフル

田んぼは私たち人間を含め、命をはぐくむ貴重な存在なんです



1月30日に行ったかるた取り大会。優勝者にはお米30キログラムが贈られるとあり、参加者は真剣そのもの。

は無理をいってすべてのかるたをお願いしました。今こうして一句一句見ても、田んぼは私たち人間を含め、命をはぐくむ貴重な存在なんだと改めて感じることがあります。

この日のかるた取り大会は参加者が少ない状況でしたが、いざ始まると、笑いや悔しがる声など、会場は盛り上がりを見せました。

「かるた遊びは多く人が知っています。知らない人同士でもかるたを取ろうと手が触れ合うこともあり、すぐに仲良くなることができます。田んぼの魅力を発信していくことで、食を見直していく大きなきっかけになってほしいと思います。」

柴田さんは他にも地元の野菜を使った田舎料理を子どもたちに伝える料理教室を行うなど、「地産地消」への取り組みも積極的に行っています。「宮若市にはたくさん自然があり、田んぼが残っています。かるた遊びから食を考え、そして生きる力を育ててほしいと願っています。」

柴田多恵子さん Taeko Shibata

野菜人形劇グループ、ベジタブルの代表、食と農の応援団など活動を行っています。



「自然豊かな宮若市では田んぼのある風景は当たり前前々々ありますが、ここには食を見直す大きな力があるんです。1月30日に行われたかるた取り大会を主催した柴田多恵子さん。昨年完成した「田んぼと食のかるた」を手に話します。

遊びながら食について考えることができないかと思いつき、五年前に「食と農のかるた」を完成させたベジタブルの柴田多恵子さん。次に目をつけたのが田んぼでした。かるたに込めた思いから食への思いを伺います。

魅力を発信  
「issue 2」  
食を見直す起点は  
田んぼにあり  
かるたに込めて



共同調理場

新鮮な里芋を使う給食とあって、この日は素材の味をいかしたメニューとなっています。1つひとつ丁寧に皮をむいていく調理員の皆さん。味付けも決められた数値どおり行い、最後は栄養士さんがチェックします。生徒にとって給食は学校生活の中でも楽しみの1つではないでしょうか。



畑から調理員の手へ、そして子どもたちの口に入る給食、その過程に妥協はありません



自校式給食 【吉川小学校】

授業で育てた大根。これをどのように給食に入っていくのか、調理員さんたちの腕の見せどころです。3時間で作り上げていくためにムダな作業がないよう手際よく調理を行います。時間が経つにつれ、校舎には給食のにおいが広がっていきます。クラムチャウダーのソースも手作りであってその味は格別です。



「この調理場では二百食を作りますので、大量の野菜が必要です。そして安定して供給できなくてはなりません。出荷量が少ない日があると児童生徒の給食ができません。それだけの野菜を常に納入できる人は市内では厳しい状況にあります。また、コストの問題もあります。学校給食は保護者からの給食費でまかなわれています。地元の野菜はどうしても価格が高い傾向にあります。」  
一食二百六十円以内に抑えることを考えると、いつも地元の野菜を使うことは厳しいのですが、農業を極力使わずに作っているのが、安心して使用できます。やはり味は格別なものですから」と、難しい状況の中でも試行錯誤をしていることが伝わってきます。  
この日の安永さんの里芋は、「こんなにやくと里芋のピリ辛スープ」に入っていました。生徒たちは給食の時間を楽しみながら、里芋を口に運んでいました。

### 温かいものは温かく 自校式のメリットを生かす

一方、若宮地区の小学校、幼稚園は自校式の給食です。メニューは栄養士さんが考え、同じものをそれぞれの学校で調理します。2月18日の吉川小学校の給食をのぞいてみると、2年生が育てた大根を給食に使うとのこと。生活科の授業で大根を育てた児童たち。自分たちが育てた野菜がどのように調理されるのか楽しみな様子です。調理員は三人。幼稚園の分と合わせて百二十食分を用意します。「今日はクラムチャウダーに大根を入れます。楽しみにしていてください」と話す久留見喜代子さん。二十六年の経験をもつ調理員さんです。

調理していく上で気を付けていることを尋ねると、「これは共同調理場でも同じだと思いますが、衛生面ですね。食中毒を出さないことだと思います。あとは自校式給食の利点をいかすために、温かいものは温かく、冷たいものは冷たく提供できるようにしています」と久留見さん。給食の時間を逆算して、調理を進めていくことでちょうど良いタイミングを心がけていると言います。  
学校給食の地産地消の取り組み。さまざまな課題はありますが、知恵と工夫で乗り越え、実践しようとしています。

## [issue 3] 地元農産物を学校給食に 課題を乗り越え、 地産地消の実現へ



特集 ● 市民農園で体験。そして応援団へ

### ベジタブル ワンダフル

学校給食に地元の野菜が入っていることをご存じでしょうか。市内中学校と宮田地区の小学校・幼稚園の給食を作っている共同調理場。さまざまな課題を乗り越え、地産地消を進めています。若宮地区の自校式給食の取り組みと併せてご紹介いたします。



「地元の野菜はやっぱり味が違いますよ。形がそろっていませんが、手間がかかることはありません。おいしい給食ができます」と調理員さんは皮を包丁でむきながら話してくれました。

「11日に収穫した里芋は明日の給食に使われるんですよ。清水の土地で育ったものはお米だけじゃなく、野菜もおいしいよ」と、くわで掘り返しながら収穫するのは、黒丸在住の安永俊始さんだ。「清水は農作物を育てる環境が整っているのかもしれない。水も冷たくてね。でも、たくさんは収穫できない。今回出荷したのも五十キロ程度。味はこの里芋にも負けないと思うけど」と話します。

市内全中学校と宮田地区の小学校、幼稚園は、磯光にある共同調理場で給食が作られます。一日二百二十食分を調理します。12日の午前9時、調理員さんは入ってきた安永さんの里芋の調理にとりかかります。学校への配送時間があるため、遅れることは許されま



特集 ● 市民農園で体験。そして応援団へ  
ベジタブル ワンダフル

[ issue 4 ]  
**就農できなくとも  
できることがある**

**体験から農業応援団へのススメ**

自然豊かな宮若市では、それぞれのスタイルで農業に取り組んでいる人たちがいます。湯原で農業を営む牧義明さんもその一人です。こだわりのお米から、就農を希望する人を対象とした講座「就農野菜づくり教室」の講師としても活躍しています。体験を通して農業を応援する人を一人でも増やしたいと話ず牧さんのメッセージとは…。

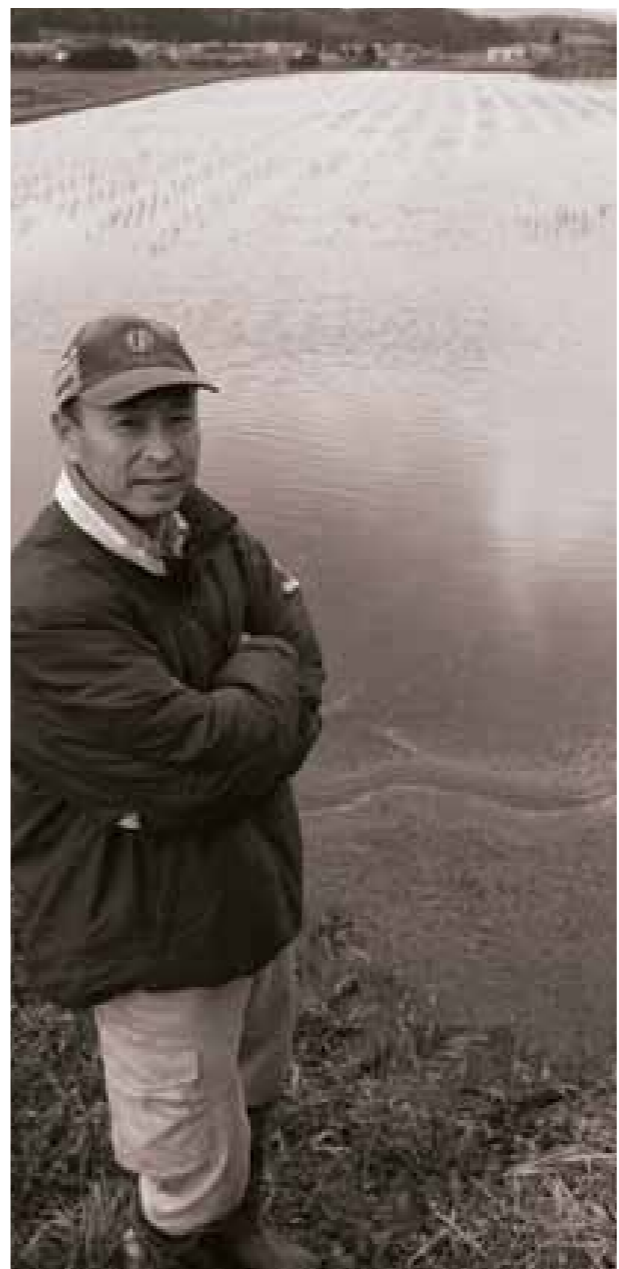

牧 義明さん Yoshiaki Maki  
8年前から野菜づくりや就農を希望する人を対象とした講座を受け持つ牧さん。無農薬、無化学肥料にこだわり、有機農業に取り組む中、新しい農法にも挑戦しています。

「私にとってこれが普通なので、最近では他の田んぼの方が異様に思えます」。2月16日の取材日、牧さんの田んぼを訪ねると、なんと水が張っているんです。春には土が藁の上まで盛り上がりつつあるんです。触っていただいたらわかると思いますが、泥パックのようにふんわりしてやわらかいですよ。代かきをする必要なんて全くありません。水を張っていることもあってこの時期は鴨が飛来し、羽を休めている光景を目にすることができそうです。水鳥を始め、生き物の生息地にもなるんです。

このような田んぼが広がって多くの野鳥が飛来してくるようになったら楽しいと思いませんか。まだ一般的ではない冬季湛水水田を取り入れて四年が経過する牧さんの田んぼ。自然と共存したこの田んぼでできるお米の味は他とは違うと自信をもって語ってくれます。

**九州で唯一の  
就農や野菜づくり教室**

そんな新しい農法を取り入れて

いる牧さんは、就農野菜づくり教室の講師としても活躍しています。これは農林水産省が支援している事業で、農業に興味を持っている人や就農を希望している人を対象とした講座です。九州では唯一この宮若市が講習場所になっていることもあって、県を越えて参加する人が訪れるとのこと。

「ここでは野菜栽培の基本について講義と実習を行い、学んでいます。土日曜日を中心に行っていますので最近は応募者数も多くなっています。若い人の関心の高さも感じますね。農業や農村生活に強い関心を持っていることを肌で感じます。また、この教室では就農相談会との連携を図って新規就農のための相談も行っています」。

一方で牧さんは就農の厳しさについても参加者に話すといいます。

「この教室をさせていただくようになって八年近くたちますが、実際に就農につながった参加者は一割ほどです。現実問題として土地の確保や農機具の購入、そして今は、作物を作るだけではやっていきません。自分が作った野菜やお米をどのようにして売っていくのかなど、企画力や経営力も求められます。そのようなことをトータルで考えていった場合、簡単に『農業をやってみらんね』とは言えません」。

就農の厳しい現実の中で、この



**2000年公園貸し農園**



上大隈にある2000年公園には、子ども達が遊べる広場と別に貸し農園があります。自分で野菜作りをやってみたいと思う人には、農園の貸し出しを行います。農機具の貸し出しも無料です。興味のある人はお問い合わせください。  
※ 農園使用料は、貸し出す月によって異なります。(表の金額は4月から借りた場合の年額です)  
● お問い合わせ 本庁まちづくり推進係 ☎32・0512

面積 (平方メートル)	区画数	空き区画	使用料 (年間)
9	4	—	2,250円
14	32	3	3,500円
18	14	3	4,500円
22	2	—	5,500円
24	24	—	6,000円
28	28	—	7,000円
38	38	1	9,500円
42	42	2	10,500円

教室はどのような役割を果たしているのでしょうか。「では、この講座がなにも意味がないかといえばそんなことはありません。私は多くの意義があると思います。ここで学んだ人の多くが、就農までとはいかなくても、続けたいという人がほとんどです。そのような人に私は畑を貸しています。皆さん生き生きと楽しくやっていますよ。職業としてまではできなくても、せめて自分や家族が食べる程度は作りたいと考えているのです。このような人たちが広がっていくと、なぜ有機野菜が高いのかなど、経験しているからこそ野菜の価値を理解する人が増えてきます。つまり農業を応援してくれる人が広がっていくということではないでしょうか。宮若市には2000年公園の貸し農園もあります。農機具を無料で貸し出ししてくれるので、初心者の人でも安心です。うまく作れないこともありませんが、それも農業を楽しむ一つだと思って挑戦してみてください。隣の人の畑がたくさん収穫していたなら、尋ねてみてください。相談している内に農業仲間が発展するかもしれません」。

就農野菜づくり教室を通じて一人でも農業を応援してくれる仲間を広げていくことで明るい農業の未来が見えてくるのではと確信しています」。



広報担当がどこにも取材に行きます！

どこかにあなたの知っている人がいるかもしれない

まちの話題やイベントを紹介するこのページの名は…

# Miyawaka Watching

## 放水、始め！

### ▶ 文化財防火訓練

1月26日、市指定文化財華嚴釈迦図がある瑞石寺で文化財防火訓練が行われました。

これは、奈良県の法隆寺で火災が発生し、国宝である十二面壁画が焼失したのをきっかけに、「先人達が残してくれた文化財を火災から守ろう」と、全国的に取り組んでいるものです。

現場から消防本部に火災発生のお知らせが入ると、救助工作車やはしご車、救急車が一斉に出動。迅速に消火作業に取りかかります。直轄広域消防本部の隊員の緊迫感ある訓練から、人命と文化財を守ろうとする思いがひしひしと伝わってきました。



## よりよい教育環境の整備に向けて

### ▶ 市立中学校の再編に関する出張座談会

1月24日、新成団地集会所で、有吉宏昭教育長と学校教育課の職員が地域の皆さんを囲んで、中学校再編に関する座談会を行いました。

現在検討を進めている中学校の再編について具体的な統合案を提示しながら、皆さんのご意見をいただくために行っているこの座談会。これまで12カ所で行い、再編について直接皆さんと対話を行う意見交換は、大変貴重なものとなりました。教育委員会では皆さんから頂いた意見を大事に、9月ごろまでに計画書を策定する予定としています。



## それでも磁石の力はすごかった…

### ▶ NECガリレオクラブ2009移動教室

2月2日、宮田北小学校で、NEC ガリレオクラブ移動教室が行われました。これはNECが全国で行っている科学実験教室で、講師の社員の皆さんもボランティアで指導にあたっています。4年生はLED（発光ダイオード）を使った実験を、そして6年生はリニアモーターの原理について学習しました。

6年生の教室ではリニアモーターの原理について学んだ後に早速実験を開始。重信輝弥さんは、「普段の授業とはちがった実験などができてとても楽しかったです。リニアモーターの原理がわかってよかったです」と、科学の力に目を丸くしていました。



## 永年の功績をたたえて

### ▶ 宮若市表彰式

宮若市が誕生して5年目に入った2月11日、マリーホール宮田で宮若市表彰式が行われました。

山道の草刈りなどの奉仕活動を行っている渡邊磯さんと青少年の非行防止などに取り組む高倉演世さんは市民表彰を、選挙管理委員会委員を17年間務めている瓜生東男さんは自治振興感謝状をそれぞれ受賞しました。

瓜生東男さんは「このような表彰をしていただけることに本当に感謝しています。今後も地域のため、宮若市発展のために寄与していきたい」と、謝辞を述べました。



## 奏でる金管五重奏のハーモニー

### ▶ Let's Buzz Five

1月30日、宮田文化センターでLet's Buzz Fiveによる金管五重奏が行われました。メンバーは東京芸術大学内の定期演奏会での出演を皮切りに全国各地で活動を行っています。

初めて演奏会を聞きに来た人でも楽しめるような構成となっていた今回のプログラム。それぞれの楽器の特徴を説明したのち、クラシック音楽から皆さんが知っている曲まで、軽快なトークを交えながらアットホームな雰囲気の中進行しました。会場は、金管楽器の持つ迫力ある音から柔らかい音まで、金管楽器が奏でる音色に魅了されていました。

## 我が家の愛とる。

● 宮若市内にお住まいで、満3歳までの宮若っ子を募集しています。4月生まれで掲載を希望する人は3月12日迄までに本庁企画調整係、支所市民グループにお申し込みください。



いさやま しょうま  
諫山 照真ちゃん  
H 19年3月23日生  
(鶴田)

3歳のお誕生日おめでとう。いっぱい食べて元気いっぱいの子になってね。

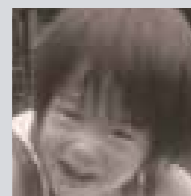

いさやま ゆうま  
諫山 勇馬ちゃん  
H 21年3月6日生  
(原田)

1歳のお誕生日おめでとう♥毎日かわいい笑顔ありがとう。

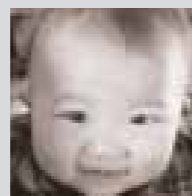

いのうえ かれん  
井上 かれんちゃん  
H 21年3月6日生  
(原田)



うちだ れい  
内田 玲ちゃん  
H 21年3月24日生  
(福丸)

玲君、1歳のお誕生日おめでとう。これからも元気に育ってね。



おおおか あおば  
大岡 蒼波ちゃん  
H 20年3月7日生  
(本城)

2歳のお誕生日おめでとう！！いっぱい食べて大きくなってね。



きくち くるみ  
菊池 恭留心ちゃん  
H 21年3月21日生  
(芹田)

お誕生日おめでとう。元気が優しい子に育ってね！！



ささき ゆうと  
佐伯 優斗ちゃん  
H 20年3月21日生  
(本城)

2歳のお誕生日おめでとう。お姉ちゃんと仲良く遊んで大きくなってね。

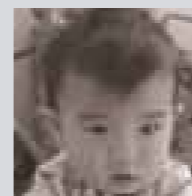

さかた たいせい  
坂田 大成ちゃん  
H 21年3月4日生  
(本城)

お誕生日おめでとう。いつも笑顔が素敵な大成長くんになっていてね。



じぶた きらら  
治部田 煌ちゃん  
H 19年3月18日生  
(鶴田)

いつも元気いっぱいの子らちゃん。これからもお兄ちゃん、お姉ちゃんと仲良くね。



しみず こはる  
清水 心陽ちゃん  
H 21年3月30日生  
(三ヶ畑)

1歳 Happy Birthday おてんばな心陽ちゃん。いつもすてきな笑顔ありがとう♡



ちようち みつば  
帖地 光葉ちゃん  
H 20年3月17日生  
(本城)

2歳のお誕生日おめでとう。これからはもっと笑顔を見せてね。



つきあし ひろと  
月足 潤人ちゃん  
H 20年3月16日生  
(磯光)

2歳のお誕生日おめでとう。泰亮兄ちゃんと仲良く元気に育ってね。



つつみ はると  
堤 春翔ちゃん  
H 21年3月21日生  
(水原)

1歳のお誕生日おめでとう。これからも春トンの成長をパパもママも楽しみにしています♡♡

## 5. ラスパイレス指数の状況（平成20年4月1日現在）

	平成20年度
宮若市	98.2
類似団体平均	95.2
全国市平均	98.3

1. ラスパイレス指数とは、国家公務員の給与水準を100とした場合の地方公務員の給与水準を示す指数です。
2. 類似団体平均とは、人口規模、産業構造が類似している団体のラスパイレス指数を単純平均にしたものです。

## 6. 部門別職員数の状況と主な増減内容（各年4月1日現在）

区分			職員数		対前年増減数	主な増減内容
			20年度	21年度		
一般会計部門	一般行政	議会	4	4	0	
		総務	56	53	△3	一律削減
		税務	16	15	△1	一律削減
		労働	3	2	△1	一律削減
		農林水産	16	16	0	
		商工	7	7	0	
		土木	32	34	2	他部門から
		民生	67	67	0	
		衛生	15	13	△2	一律削減
	計	216	211	△5		
	教育部門	54	54	0		
公営企業会計部門		水道	13	13	0	
		下水道	9	8	△1	一律削減
		その他	11	13	2	他会計から
		小計	33	34	1	
総合計			303	299	△4	

1. 職員数は、一般職に属する職員数です。

## 7. 定員管理の数値目標と進捗状況

定員管理の数値目標	17年4月1日職員数	22年4月1日職員数	純減数	純減率
		349人	304人	45人

定員管理の数値目標の年次の進捗状況（実績）

		17年度	18年度	19年度	20年度	21年度	17年～21年度計	数値目標
一般行政	職員数	248	236	229	216	211	-	-
	増減	-	△12	△7	△13	△5	△37	-
教育	職員数	64	61	57	54	54	-	-
	増減	-	△3	△4	△3	0	△10	-
公営企業会計等	職員数	37	32	29	33	34	-	-
	増減	-	△5	△3	4	1	△3	-
計	職員数	349	329	315	303	299	-	-
	増減	-	△20	△14	△12	△4	△50 (111.1%)	△45

1. ( ) 内の数値は、数値目標に対する進捗率です。
  2. 計画期間は17年度から22年度までの5年間です。
  3. 増減は各年の欄は対前年比の増減数を、計の欄は計画1年目以降の増減数の累計です。
- ※ 詳細は宮若市公式ホームページで公開します。



## 宮若市職員の「給与と定員管理」

宮若市職員の給与などを市民の皆さんに公開します。平均給与月額などは、管理職を含むすべての職員の平均額のため、個々の職員によってそれぞれ異なります。

### 1. 人件費の状況（平成20年度一般会計決算）

住民基本台帳人口 (平成21年3月末現在)	歳出額 (A)	実質収支	人件費 (B)	人件費率 (B/A)
31,325人	14,743,530千円	724,860千円	2,478,942千円	16.8%

1. 人件費には給料、手当、共済費、報酬などを含みます。
2. 実質収支とは、歳入決算額から歳出決算額を差し引き、翌年度へ繰り越すべき財源を控除したものです。

### 2. 職員給与費の状況（一般会計決算）

職員数 (A)	給与費				1人当たりの 給与費 (B/A)
	給料	職員手当	期末・勤勉手当	計 (B)	
278人	1,086,848千円	206,922千円	476,340千円	1,770,110千円	6,367千円

1. 職員手当には、退職手当組合負担金を含みません。
2. 職員数は、平成20年4月1日現在の人数です。

### 3. 職員平均給与月額などの状況

一般行政職	平均給料月額	平均給与月額	平均給与月額 (国ベース)	平均年齢
宮若市	326,400円	403,598円	361,591円	42.4歳
国	325,521円	-	391,770円	41.5歳

技能労務職	平均給料月額	平均給与月額	平均給与月額 (国ベース)	平均年齢
宮若市	349,900円	386,470円	372,423円	47.0歳
国	285,548円	-	322,737円	49.2歳

1. 平均給料月額とは、平成21年4月1日現在における各職種ごとの職員の基本給の平均です。
2. 平均給与月額とは、給料月額と毎月支払われる扶養手当、地域手当、住居手当、時間外勤務手当などのすべての諸手当の額を合計したものです。また、平均給与月額（国ベース）は、国家公務員の平均給与月額には時間外勤務手当、特殊勤務手当等の手当が含まれていないことから、比較のため国家公務員と同じベースで再計算したものです。

### 4. 特別職などの給料や報酬の状況（平成21年4月1日現在）

区分	給料月額など	期末手当	退職手当	
給料	市長	814,000 (651,200) 円	3月分	16,605,600円
	副市長	683,000 (580,550) 円	3月分	8,196,000円
	教育長	624,000 (561,600) 円	3月分	6,289,920円
報酬	議長	375,000円	3月分	-
	副議長	330,000円	3月分	-
	議員	300,000円	3月分	-

1. 退職手当1期の手当額は、4月1日現在の給料月額や支給率に基づき、4年（48カ月）勤めた場合の退職手当の見込額となります。
2. ( ) 内の数字は平成21年4月から22年2月までの減額措置後の金額です。（市長20%、副市長15%、教育長10%をそれぞれ減額しています）





※ このアンケートの結果の詳細については、宮若市公式ホームページに掲載します。  
※ 昨年の11月から12月にかけて市内全世帯と事業所を対象としたアンケートを実施しました。回答数は2,929人です。



みやわか M for More . Info

情報化に関する市民アンケート結果

情報化に関する市民アンケート 集計結果をお伝えします

● 問い合わせ 本庁情報推進係 ☎ 32・1072

インターネット環境

インターネットに接続していない理由は何ですか

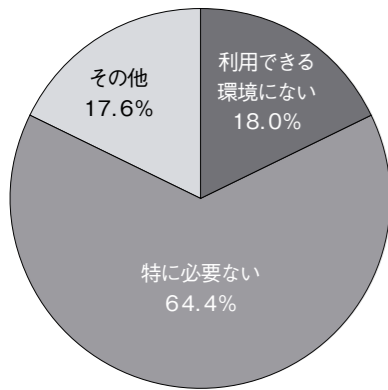

インターネットに接続している回線種別は何ですか

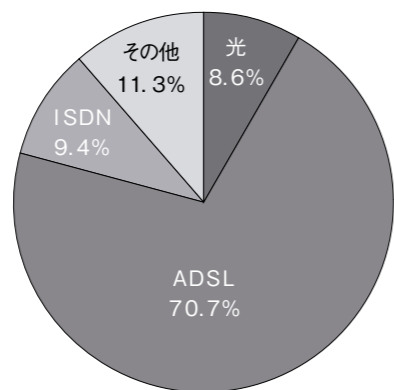

あなたのご家庭または職場でインターネットは必要ですか

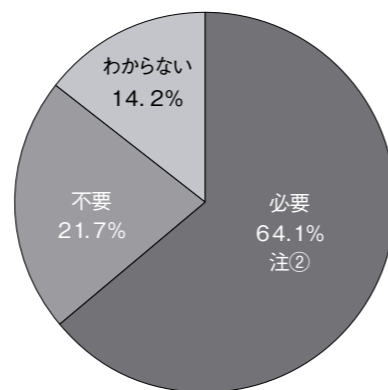

自宅で利用していて不便を感じますか

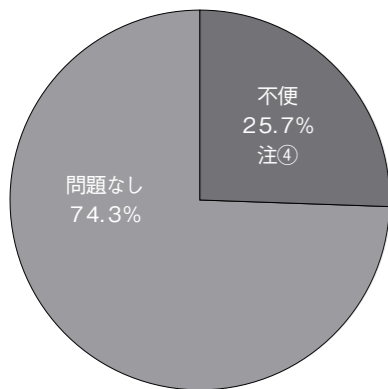

インターネットを利用していない人の回答

現状の通信速度で満足していますか

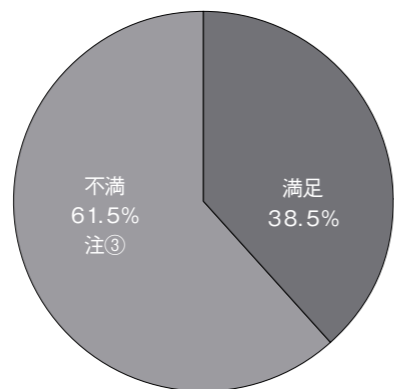

インターネットを利用している人の回答

インターネット環境を整備する方法としてどれが望ましいですか

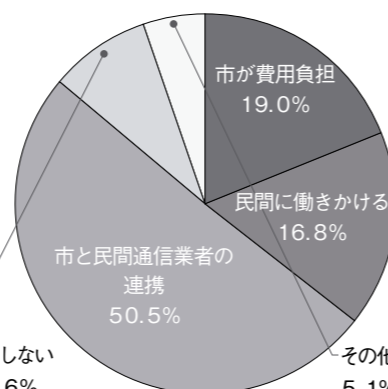

地上デジタル放送環境

地上デジタル放送に対応したテレビ、チューナーはありますか

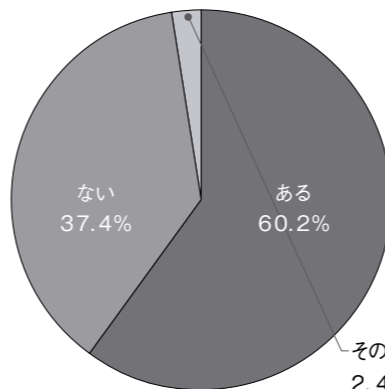

現在自宅で地上デジタル放送を受信していますか

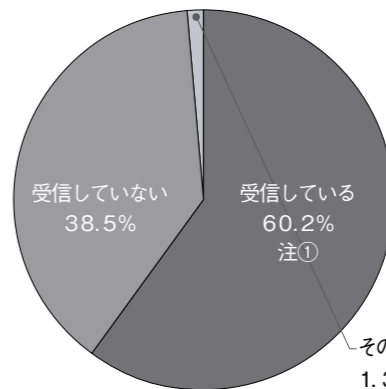

携帯電話環境

どの携帯会社と契約していますか

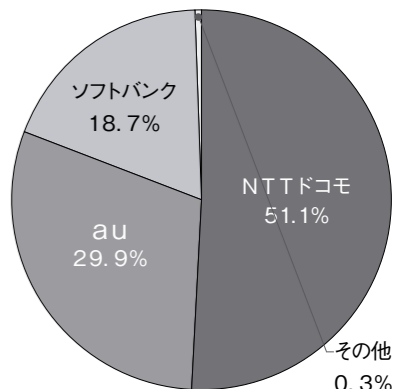

天候や時間帯で受信できないことがありますか

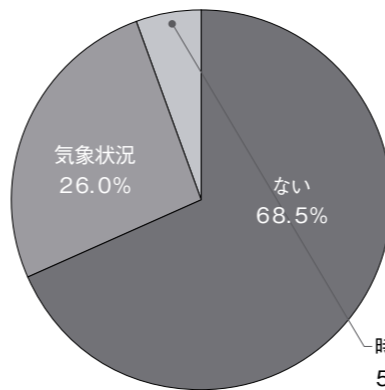

地上デジタル放送の受信感度を上げるために何か対策しましたか

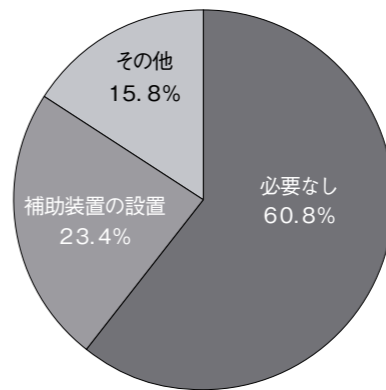

市では、情報化整備を進めていく取り組みの一環として、情報環境における市内の実態を把握するためにアンケートを行いました。今回、調査の集約が完了しましたので、その一部を紹介します。その他のアンケート結果については、宮若市公式ホームページに掲載します。

市では、情報化整備を進めていく取り組みの一環として、情報環境にお

携帯電話環境

不感地域の情報提供とともに「市内全域で利用できるように」、「会社、機種問わず全ての携帯電話を利用できるように」といった要望が多く寄せられています。携帯電話各社がそれぞれの方針でエリア整備を行っているため、現状では不感地域の数も場所も会社ごとで異なります。このことから、インターネット回線の余力を携帯電話会社に貸し出し、通信回線として利用できる制度を携帯電話各社に推進しています。この取り組みは平成19年から20年にかけて市内三カ所で行っています。千石地区では回線の一部を携帯電話会社に貸し出しを行い、日吉地区の2つの基地局は国の補助金と市の辺地債などを活用して設置しています。今後も市内の不感地域を解消できるように各社に協力を依頼していきます。

地上デジタル放送環境

市内の地上デジタル放送の普及率は約六割(注①)で、相当数の難視聴地域の情報が寄せられました。難視聴地域解消に向けた対策として、平成23年7月24日のアナログ放送停止までに、宮若市内で地上デジタル放送が受信できるように総務省への要望を行います。

インターネット環境

約六割強(注②)の皆さんが生活や仕事上インターネットを必要としており、インターネットを利用している人のうち、六割以上(注③)が現在の通信環境で満足していません。また、現在インターネットを利用していない人も四分の一(注④)が現状に不便を感じているとの回答になっています。一方で「現状で満足している」、「利用していない人にとっては何も恩恵を被らない」、「市は関与しないほうがよいのでは」などの意見もあります。ブロードバンド環境整備に向けた対策では市民ボランティアを公募し、昨年5月に市民ボランティア会議を設置しました。これまで情報化整備に関するさまざまな検討を行っています。このアンケート結果を踏まえ、市民ボランティア会議で情報化のあり方を検討していきます。行政サービスや市に対する要望についていろいろな意見が寄せられています。すぐに対応できる案件は所管課に情報提供を行い、対応していきます。即時対応が困難な案件も、皆さんのご期待に沿えるよう努力していきます。今後は、現在策定中の宮若市の情報化に関する実施計画が完成次第、皆さんにお伝えします。

建設工事、測量・コンサルタント、物品・役務（自動車分解整備事業なども含む）

みやわか  
M for More . Info

## 平成22年度入札参加資格審査申請書の受け付けが始まります

● 問い合わせ 本庁管財係 ☎ 32・0512

### 申請手続きの内容

対象	市内業者
申請用紙	● 宮若市指定様式 ▷ 「建設工事」・「測量・コンサルタント」=様式第3号 ▷ 「物品・役務」=様式第4号
用紙交付	3月23日☎から本庁管財係で無料で交付します。また、宮若市公式ホームページについても23日あからダウンロードできます。(アドレス= http://www.city.miyawaka.lg.jp/)
受付種類	建設業法で規定する建設工事、測量・コンサルタント、物品・役務
受付期間	4月1日☎から30日☎まで ただし、土・日曜日、祝祭日を除きます

**平** 成22年度に宮若市が発注する建設工事などの入札参加資格を得るための入札参加資格審査申請書（指名願）の受け付けが始まります。なお、昨年引き続き自動車分解整備や自動車販売についても物品・役務として提出の必要があります。ご注意ください。

※ 建設工事については、総合評価値通知書（経営事項審査結果通知書）がない場合は受け付けできません。提出書類や提出書類の内容が以前と変わる場合がありますので、必ず最新の提示

出要領を参照し、必要事項に漏れが無いようお願いいたします。

※ 指名願提出後、申請事項に変更があった場合は、変更届を随時、提出してください。（添付書類が必要な場合があります）

※ 1月から、土木、建築、管についても、「第二希望の業者」までを名簿登録することとしています。

ただし、希望できる業種は、経営事項審査を受けている業種に限ります。登録時にはご注意ください。不明な点などがありましたらお問い合わせください。

就学援助、宮若市奨学金、若年者専修学校等技能習得資金の貸与

みやわか  
M for More . Info

## あなたの学ぶ意欲を応援します

● 問い合わせ 本庁学校教育係 ☎ 32・1007

**経** 済的な理由で就学が困難な児童生徒の保護者や高校、大学の学費の支払いが困難な人に就学援助や奨学金の貸与を行います。

### 就学援助

経済的理由によって、就学が困難と認められる児童生徒の保護者に学用品費や給食費などの援助を行います。基準により、認定されない場合があります。また、昨年度に引き続き希望する場合も申請が必要です。

● 対象者 ▼ 経済的な理由で就学が困難と認められる世帯（生活保護世帯を除く）

● 受付 3月1日☎から随時（4月支給は4月30日締切）

● 必要な物 ▼ 印かん、▼ 平成20年分所得証明書▼ 該当児童生徒の通帳の写し

### 宮若市奨学金

市内に一年以上住んでいる人の子弟で、高校や大学などの学費の支払いが困難な人に奨学金を貸与します。ただし、他の奨学金を受けている人は除きます。

● 申込期間 3月15日☎から4月16日☎まで

### 奨学金の貸付額（月額）

区分	公立	私立	入学金支度金
高校 高等専門学校	11,000円	15,000円	40,000円
大学 短期大学	20,000円	25,000円	50,000円

※ 5月、9月、1月の年3回支給があります。

### 若年者専修学校等技能習得資金の貸与

将来、社会で有為な人材として活躍が期待されるが、経済的な理由により専修学校に修業することが困難な者に対して、技能修得資金の貸与を行います。

● 貸与額 ▼ 専門課程Ⅱ 五万三千円▼ 一般課程Ⅱ 三万円

宮若市長、市議会議員選挙【不在者投票場所の訂正・追加】

みやわか  
M for More . Info

## 3月14日は、宮若市長、市議会議員選挙です

● 問い合わせ 宮若市選挙管理委員会 ☎ 32・0514

**3** 月には宮若市長選挙と宮若市議会議員一般選挙が行われます。

● 告示 3月7日☎  
● 投票日 3月14日☎  
投票できる人は、選挙管理委員会が作成する選挙人名簿に登録されていなければなりません。

▼ 満20歳以上であること（平成2年3月15日までに生まれた人）  
▼ 引き続き3カ月以上市内に住所があること（入場券が郵送されたときは選挙権があっても、転出などで投票できない場合があります）

### 投票日に投票できない人

投票日に投票所へ行けない人は、期日前投票ができます。

● とき 3月8日☎から13日☎まで、午前8時30分から午後8時まで

● ところ 本庁情報公開室、支所102会議室

### 病院や施設に入院・入所している人

県の選挙管理委員会が指定している施設に入院・入所している人で、不在者投票の事由に当たる人は、施設の長に対して不在者投票の申し出をしてください。その施設が指定を受けているか確認を

てから手続きをしてください。

● 該当施設 ▼ 有吉病院▼ 宮田病院▼ 照陽園▼ ケアホームやすらぎ▼ リストロク若宮▼ 鞍手共立病院▼ ケアホームくつろぎ▼ なびき苑▼ 白寿園▼ みやた苑▼ わきたの里

### 長期出張や旅行の人

長期間の出張や旅行により他市町村に滞在している人の不在者投票は不在の理由を書いて、宮若市選挙管理委員会に郵便で不在者投票の請求をしてください。（不在者投票事由に該当する人に限る）投票用紙が送られてきたら、滞在地の選挙管理委員会に持って行き、指導を受けてください。

### 身体に重度の障害がある人

身体に重度の障害のある人で、身体障害者手帳、戦傷病者手帳の交付を受けている人（一定の要件有り）、要介護5に該当する人などは郵便による不在者投票ができます。自らが記入できない場合は、事前に選挙管理委員会に届け出た代理記載人に記載をさせることができます。郵便投票をするには、事前に「郵便投票証明書」の交付が必要です。申請は3月10日午後5時までです。証明書には有効期間がありますのでご確認ください。

### 市内投票所（投票前にもう一度ご確認ください）

投票区名	投票所名	施設名	投票区名	投票所名	施設名
第1投票区	第1投票所	マリールーム宮田	第8投票区	第8投票所	新笠松地区集会所
第2投票区	第2投票所	あけぼの団地集会所	第9投票区	第9投票所	笠松幼稚園
第3投票区	第3投票所	第2保育所	第10投票区	第10投票所	若宮小学校体育館
第4投票区	第4投票所	宮田光陵中学校体育館	第11投票区	第11投票所	吉川小学校体育館
第5投票区	第5投票所	宮田東小学校体育館	第12投票区	第12投票所	山口コミュニティセンター
第6投票区	第6投票所	宮田北小学校体育館	第13投票区	第13投票所	若宮西小学校体育館
第7投票区	第7投票所	長井鶴公民館	第14投票区	第14投票所	日吉集会所



みやわか  
M for More . Info

**あなたの生活をより便利に  
郵便局などで証明書を発行しています**

地域イントラネット証明書の発行・窓口延長

●問い合わせ 本庁市民係 ☎ 32・0514  
本庁収納係 ☎ 32・1008

**近** くの郵便局などで証明書の発行などができたら便利だと思いませんか。市では、市内六カ所の施設で証明書の発行をできるようにしています。

市では、今後も地域イントラネットの光ファイバケーブルを活用し、住民サービスの向上に取り組みます。

●発行証明書 ▼住民票の写し・住民票記載事項証明書▽印鑑登録証明書▽外国人登録原票記載事項証明書▽所得証明書▽課税証明書▽納税証明書▽軽自動車税納税証明書▽公課証明書▽評価証明書

●発行場所・時間 ▼磯光郵便局 午前9時から午後4時まで  
▼長井鶴郵便局 午前9時から午後4時まで  
▼吉川郵便局 午前9時から午後4時まで  
▼笠松郵便局 午前9時から午後4時まで  
▼直鞍農協日吉支所 午前9時から午後3時まで  
▼鞍手山口簡易郵便局 午前9時から午後4時まで

●必要なもの ▼印かん▼本人確認のできる書類

●発行は、申請者本人のものに限られます。代理人の請求はできませんのでご注意ください。

●本庁市民係の窓口を延長します

平成21年9月10日より、本庁市民係の窓口業務の延長を行っています。

お仕事などで通常の開庁時間である午後5時15分までに来庁することができない人はぜひ、ご利用ください。

ただし、取り扱えない日と業務内容が限られています。詳しい取り扱い業務についてはお問い合わせください。

●取扱日 毎週木曜日（祝日や年末年始の12月29日から1月3日までを除きます）

●延長時間 午後5時15分から7時15分まで（二時間）

●開庁対象窓口 本庁市民係（若宮総合支所では行いません）



みやわか  
M for More . Info

**いつでも、どこでもできます  
コンビニエンスストアで納税できます**

コンビニ納付

●問い合わせ 本庁市民税係 ☎ 32・0513

**平** 成21年度の市税（市県民税、固定資産税、軽自動車税、国民健康保険税、料金（住宅使用料、汚水施設使用料、市営住宅飲料水等使用料、保育料）、水道料金が、全国のコンビニエンスストアで、二十四時間いつでも納付することができます。

●コンビニ納付で注意すること

次の納付書は、コンビニ納付できません。

▼バーコードが印字されていない納付書

▼一枚あたり三十万円を越える納付書

▼金額が訂正されている納付書

▼市税の場合は、納期限から十日を過ぎた納付書

▼汚れなどでバーコードが読み取れない納付書

※コンビニエンスストアで納付した場合、宮若市で納税確認ができるまで三週間程度かかる場合があります。三週間以内に宮若市に納税証明書の申請をする場合は領収書を持ってきてください。

※平成21年度より市税の納税通知書や納付書は冊子に

金融機関（本店、支店、出張所、本所、支所）
福岡銀行、西日本シティ銀行、福岡ひびき信用金庫、飯塚信用金庫、九州労働金庫、直鞍農業協同組合、沖縄県を除く九州内のゆうちょ銀行や郵便局
コンビニエンスストア
セブン-イレブン、ローソン、ミニストップ、ファミリーマート、デイリーヤマザキ、ヤマザキデイリーストア、ポプラ、エーエム・ピーエム、エブリワン、くらしハウス、ココストア、コミュニティ・ストア、サークルK、サンクス、スーパー北海道、スリーエフ、セーブオン、生活彩家、セイコーマート、スリーエイト、MMK設置店



みやわか  
M for More . Info

**愛情はたっぷり、責任はしっかりと  
狂犬病予防注射**

年に1回の注射は、愛犬や社会への思いやり

●問い合わせ 本庁環境衛生係 ☎ 32・0516

日	ところ	時間
20日 ☾	山口コミュニティセンター	10：10～10：30
	原の前バス停	10：40～10：50
	浅ヶ谷天満神社	11：00～11：10
	畑公民館	11：25～11：35
	黒丸公民館	11：45～11：55
	上稲光構造改善センター	13：10～13：20
	中支館	13：30～13：40
	宮永研修センター	13：50～14：10
22日 ☾	旧J A笠松支所	9：20～9：45
	上有木公民館	9：55～10：10
	内山公民館	10：20～10：40
	倉久公民館	10：50～11：05
	四郎丸公民館	11：15～11：30
	飯之倉公民館	11：40～11：50
	長井鶴公民館	13：10～13：30
	原田寒の湿安田氏宅前	13：40～13：55
26日 ☽	原田公民館	14：05～14：20
	若宮総合支所	14：30～15：00
	下乙藤多目的集会所	9：20～9：30
	下隣保館	9：40～9：50
	金生公民館	10：00～10：15
	向田隣保館	10：25～10：40
	黒目集会所	10：50～11：00
	竹原隣保館	11：10～11：25
28日 ☾	高野公民館	11：35～11：50
	水原上組集会所	13：10～13：25
	旧水原公民館	13：35～13：45
	若宮八幡宮	13：55～14：15
	芹田公民館	14：25～14：45
	金丸瀬戸アパート	14：55～15：05
	白百合団地公民館	9：20～9：40
	百合野団地大塚ビル横広場	9：50～10：15
28日 ☾	鶴田公民館	10：25～10：45
	北小学校校庭	10：55～11：20
	本城公民館	11：30～11：50
	所田公民館	13：10～13：20
	岩淵公民館	13：30～13：55
	B & G 海洋センター	14：05～14：35
	宮若市中央公民館	14：45～15：10

**す** べての飼い犬は、狂犬病予防法に基づき登録と予防注射が義務づけられています。登録は一生につき一回ですが、予防注射は一年に一回受けなければなりません。集団予防注射の日程は表のとおりです。狂犬病は犬だけの病気ではなく、人間にも感染する病気です。

狂犬病を防ぐために、飼い主としての責任をしっかりと持ち、愛犬には狂犬病の予防注射を受けさせましょう。

●対象 生後三カ月を経過

●料金 ▼登録 三千元▼注射 二千五百円

※日本では昭和33年以降、狂犬病の発生は認められていませんが、世界各地ではいまだに狂犬病が流行しています。

イヌやネコ、コウモリ、キツネ、アライグマなどにかまれると感染する恐れがあります。狂犬病は、発病するとほぼ百パーセントの確率で死に至る病気です。

もし、かまれたら現地の医療機関で受診し、検疫所に相談しましょう。

**日程表（今年度より集団注射は4月のみとなっています）**

日	ところ	時間
4月 14日 ☾	東小学校体育館	9：20～9：50
	菅牟田公民館	10：00～10：25
	日陽公民館	10：35～10：50
	松尾公民館	11：00～11：15
	石炭記念館	11：25～11：45
16日 ☽	千石公民館	9：15～9：30
	力丸十二支苑	9：40～9：50
	中畑公民館	10：00～10：15
	日吉農協前	10：20～10：30
	小谷公民館	10：35～10：45
	緑山公民館	11：00～11：10
	芳賀バス停	11：20～11：30
	上脇田藤氏宅下	11：40～11：50
	脇田公民館	13：10～13：20
	山ノ口集会所	13：30～13：40
20日 ☾	湯原生活センター	13：50～14：00
	吉川支館	14：10～14：20
	小伏公民館	14：30～14：40
	乙野バス停	14：50～15：05
	小原集会所	9：20～9：30
小原区中央公民館	9：40～10：00	

みやわか M for More . Info  
**軽自動車や原付自転車などの手続きはお済みですか**  
●問い合わせ 本庁市民税係 ☎ 32・0513

車種	問い合わせ
軽自動車（4輪）	軽自動車検査協会筑豊支所 飯塚市仁保23-68 ☎0948・82・3508
2輪の小型自動車（250cc以上のバイク）	福岡運輸支局筑豊自動車検査登録事務所 飯塚市仁保23-39 ☎050・5540・2080
軽2輪車（125cc～250cc未満のバイク）	全国軽自動車協会連合会筑豊分室 飯塚市仁保23-43 ☎0948・82・1008
原動機付自転車（125cc未満のバイク）	本庁収納係 ☎32・0513
小型特殊自動車（農耕作業用など）	支所市民グループ ☎52・1111

みやわか M for More . Info  
**核兵器廃絶へ 宮若市は平和行政を推進していきます**  
●問い合わせ 本庁総務グループ ☎ 32・0511

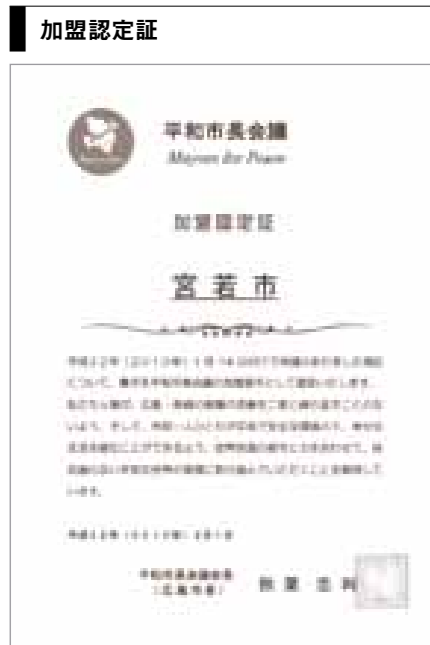

宮若市も今後、都市間相互の交流に努め、「ヒロシマ・ナガサキの心」の普及に努めるとともに、より一層の平和行政を推進していきます。

**宮** 若市は2月1日付で平和市長会議に加盟しました。平和市長会議では原子爆弾による悲劇が二度と地球上で繰り返されることのないよう、都市と都市との緊密な連帯を通じて、核兵器廃絶に向けた市民意識を国際的な規模で喚起し、核兵器のない平和な世界を実現することを目的としています。

平和市長会議とは、昭和57年、ニューヨークの国連本部で行われた特別総会で広島市長が、世界の都市が国境を超えて連帯し、ともに核兵器廃絶への道を切り開こうと「核兵器廃絶に向けての都市連帯推進計画」を提唱。広島市長、長崎両市長から世界各国の市長宛てにこの計画への賛同を求めました。

平和市長会議は、この「核兵器廃絶に向けての都市連帯推進計画」に賛同する世界各国の都市で構成した団体で、平成22年2月1日現在、百三十四の国と地域より三千五百六十二都市が加盟しました。宮若市もその一つとして加盟しました。

軽自動車税の課税

**軽** 自動車税は、4月1日現在の所有者に課税することに なります。（ローンなど割賦販売で軽自動車などの所有権を保留している場合は、買主に課税します）所有者が正しい手続きをしないと、いつまでも不用に課税されるなど、トラブルの原因になるケースが発生しています。

● 軽自動車などを使わなくなったとき、廃車手続きが必要で、軽自動車などを他人に譲渡したとき、名義変更手続きが必要です。

● 住所が変わったとき、住所変更手続きが必要です。

軽

自動車税は、4月1日現在の所有者に課税することに なります。（ローンなど割賦販売で軽自動車などの所有権を保留している場合は、買主に課税します）所有者が正しい手続きをしないと、いつまでも不用に課税されるなど、トラブルの原因になるケースが発生しています。

平和市長会議

所得税の確定申告、市県民税の申告

みやわか M for More . Info  
**所得税の確定申告、市県民税の申告が始まります**  
●問い合わせ 本庁市民税係 ☎ 32・0513  
直方税務署 ☎ 22・0880

**申告会場**

	【宮田地区申告会場】 地域交流センター 宮若市本城315番地3
	【若宮地区申告会場】 若宮総合支所大会議室 宮若市福丸272番地1

**市県民税の申告**

平成22年1月1日現在宮若市に住所があり、平成21年中に何らかの収入があった人は申告が必要です。

● とき 2月16日（土）から3月15日（日）まで  
【土・日・曜日は閉庁】午前9時から正午、午後1時から4時まで

● ところ ▼宮田地区Ⅱ地域交流センター一階大会議室  
▼若宮地区Ⅱ若宮総合支所二階大会議室

※ 混雑の状況によっては、午前中の受け付けを早めに締め切らせていただく場合もあります。

● 対象者 ▼所得税の確定申告が必要な人  
▼事業所得（営業、農業など）や不動産所得（借地料、家賃）などがある人で、一年間の所得金額の合計額が所得控除の合計額を超える人  
▼土地や建物を譲渡した人  
▼給与収入がある人で、年収が二十万円を超える人  
▼給与以外の所得が二十万円を超える人

● 申告に必要なもの ▼収入がわかるもの ▼給与、年金などの源泉徴収票▼給与明細書▼営業、農業、不動産所得者Ⅱ帳簿や領収書など（事前に集計をお願いします）

▼控除がわかるもの ▼社会保険料控除Ⅱ国民健康保険税納付証明書、後期高齢者医療保険料納付証明書、介護保険料納付証明書、任意継続保険料領収書、国民年金保険料控除証明書▼医療費控除Ⅱ領収書、高額療養費や保険金額がわかる書類▼生命保険料、地震保険料、寄附金控除Ⅱ証明書▼障害者控除Ⅱ障害者手帳

▼印かん  
▼本人の通帳で口座番号がわかるもの（所得税が還付される人が対象になります）

● 期間 3月15日（土・日曜日、祝祭日は除く）、午前9時から午後5時まで

● 内容 確定申告全般（市県民税のみの申告はできません。ご注意ください）

2

月16日から平成21年分の確定申告が始まります。宮田地区の申告会場が、マリーホール宮田から地域交流センターに変わっています。

要です。ただし、国民健康保険や後期高齢者医療保険に加入している人、所得・課税証明書が必要な人は収入がなくても申告が必要です。

● とき 2月16日（土）から3月15日（日）まで  
【土・日・曜日は閉庁】午前9時から正午、午後1時から4時まで

● ところ ▼宮田地区Ⅱ地域交流センター一階大会議室  
▼若宮地区Ⅱ若宮総合支所二階大会議室

● 対象者 ▼所得税の確定申告が必要な人  
▼事業所得（営業、農業など）や不動産所得（借地料、家賃）などがある人で、一年間の所得金額の合計額が所得控除の合計額を超える人  
▼土地や建物を譲渡した人  
▼給与収入がある人で、年収が二十万円を超える人  
▼給与以外の所得が二十万円を超える人

● 申告に必要なもの ▼収入がわかるもの ▼給与、年金などの源泉徴収票▼給与明細書▼営業、農業、不動産所得者Ⅱ帳簿や領収書など（事前に集計をお願いします）

● 期間 3月15日（土・日曜日、祝祭日は除く）、午前9時から午後5時まで

● 内容 確定申告全般（市県民税のみの申告はできません。ご注意ください）

● 対象者 ▼所得税の確定申告が必要な人  
▼事業所得（営業、農業など）や不動産所得（借地料、家賃）などがある人で、一年間の所得金額の合計額が所得控除の合計額を超える人  
▼土地や建物を譲渡した人  
▼給与収入がある人で、年収が二十万円を超える人  
▼給与以外の所得が二十万円を超える人

● 申告に必要なもの ▼収入がわかるもの ▼給与、年金などの源泉徴収票▼給与明細書▼営業、農業、不動産所得者Ⅱ帳簿や領収書など（事前に集計をお願いします）

● 期間 3月15日（土・日曜日、祝祭日は除く）、午前9時から午後5時まで

● 内容 確定申告全般（市県民税のみの申告はできません。ご注意ください）



みやわか  
M for More . Info

## 宮若市を応援してくれるあなたへ ふるさと納税をご利用ください

宮若市輝くふるさと応援寄付条例

● 問い合わせ 本庁企画調整係 ☎ 32・0512

**申し込みは、  
本庁企画財政課へ**

住所、名前、電話番号、メールアドレスを郵便や電話、ファクス、電子メールで連絡すると、「宮若市輝く

寄付金の五千元を超える部分は、所得税や住民税の一部が控除される仕組みです。寄付金は、一口五千元からとなります。寄付金額に上限はありませんので何口でも結構です。ただし、寄付控除を受けられる額に制限がありますのでご注意ください。

### 住民税や所得税が 寄付控除となります

**平** 成20年から「ふるさと納税」制度がスタートしました。この新たな制度の成立を機会に、ふるさと納税制度を有効に活用していただくため、市では「宮若市輝くふるさと応援寄付条例」を制定し、寄付をしていただいた人の思いを施策に反映できる仕組みを整えました。これは、寄付金の使い道を寄付する人に決めていただくというものです。

ふるさと応援寄付制度に関する資料を送付します。  
● 配布資料 ▼宮若市輝くふるさと寄付のご案内▼寄付控除の手引き▼宮若市輝くふるさと寄付申込書▼振り込み方法の希望調査▼返信用封筒▼第一次宮若市総合計画概要版▼みやわり本「観光マップ」▼宮若市勢要覧

### 寄付の呼び掛けに ご協力を

このふるさと納税制度は、「自分が生まれ育ったふるさとに貢献したい、自分とかわりの深い地域を応援したい」との観点から新たに作られた制度です。市外にお住まいの親せきや知人の人に「宮若市輝くふるさと応援寄付制度」の周知を皆さんの呼びかけを通してお願いします。

● 平成21年度実績 (2月1日現在)

応募人数	14人
応募件数	14件
寄付金	1,456,000円



みやわか  
M for More . Info

## いつまでも自分らしくあるために 介護予防教室

介護予防教室【第1期】

● 問い合わせ 本庁老人福祉係 ☎ 32・0515

講座の日程		内容
4月	23日(金)	● 日常生活をいつまでも自分でするようにがんばろう ▶ 転ばない運動の方法を身につけよう ▶ 筋力をつけて強い体をつくろう
	30日(金)	
5月	7日(金)	● 元気で長生きの食事 ▶ 高齢期に必要な栄養素とは？ ▶ 食べる楽しみを身につけよう
	14日(金)	
	21日(金)	
6月	28日(金)	● いつまでもおいしく楽しく食べるために ▶ 健康に過ごすための歯の手入れ ▶ お口の中を清潔に ▶ お口の体操
	4日(金)	
	11日(金)	
	18日(金)	
7月	25日(金)	※ 全12回の講座 (運動10回、口の健康1回、栄養改善1回)
	2日(金)	
	9日(金)	

**高** 齢者人口の増加に伴い、介護保険制度の介護サービスを利用する人が増えていきます。また、まだ介護は必要ないけど、生活機能が低下してきた介護予備軍の人も急増しています。このことから、いつまでもいきいきと自分らしく生活するために、介護予防教室を行います。それぞれ専門の先生が、介護状態にならないためのヒントを説明してくれま

- 対象者 ▼市内在住の65歳以上の人(要支援・要介護認定を受けていない)
- 講師 ▼健康運動指導士▼管理栄養士▼歯科衛生士
- 定員 二十人(定員になり次第締め切ります)
- 時間 午後2時から3時30分まで
- 参加費 無料
- 送迎 幹線道路を中心に送迎します。申し込み時に確認します。
- 申込締切 3月19日(金)まで



みやわか  
M for More . Info

## 国保健康保険税の納付を お忘れなく

国民健康保険税

● 問い合わせ 本庁国保年金係 ☎ 32・4004

① 納期限を過ぎると督促が行われます。 納期限後、11月を過ぎても納付がないと「国民健康保険税の納付について」という文書を送付します。納付相談を行いますので、届いたら必ず市役所に来てください。次のようなやむを得ない事情により保険税の納付が困難な場合は、資格証明書を交付せず、保険証を交付いたしますが、必ず届出が必要です。未納のままにせず、お早めにご相談ください。 ▶ 世帯主がその財産について災害によって大きな損失を被ったとき。 ▶ 世帯主が盗難にあつて大きな損失を被ったとき。 ▶ 世帯主または生計を同じくする親族が病氣、負傷をしたとき。 ▶ 世帯主が失業などにより所得がなくなったとき。
② 納期限から1年間を過ぎると保険証を返してもらい、代わりに資格証明書を交付します。 これにより、医療費がいったん全額自己負担になります。国保の窓口で申請により後から給付分が支払われます。 ※ 資格証明書とは、正式には「国民健康保険被保険者資格証明書」といいます。保険税を滞納している人に保険証を返還していただき、その代わりに交付するもので国保の被保険者の資格を証明する書類です。(医療を受けるときは一度全額自己負担になります)
③ 納期限から1年間6カ月を過ぎると、国保の給付の全部、または一部差し止めを行います。
④ それでも未納付の場合、差し止めた保険給付額から保険税の滞納分を差し引きます。

**国** 民健康保険は、被保険者全体の相互扶助で成り立つ社会保険制度であり、その財源となる保険税の収納確保は、制度を維持していく上で、また、被保険者間の負担の公平を図るとい観点からも極めて重要なものがあります。特別な事情がないのに保険税を滞納するとペナルティがありますので、保険税の滞納にご注意ください。

保険証の切り替えは4月1日ですが、平成21年度分の国民健康保険税の11期分(2月末)までに滞納がない世帯は、3月末までに郵送します。平成21年度中に、一期でも納め忘れがあると、市役所での窓口交付となります。納付状況を確認し、滞納がある人は必ず、保険税を納付するようにお願いします。



みやわか  
M for More . Info

## 平成21年中に住宅を手に入れた人は 22年度の申請が必要です

定住奨励金

● 問い合わせ 本庁まちづくり推進係 ☎ 32・0512

**宮** 若市では、市内への定住人口の増加を促進するために、新築や中古住宅を購入した人に、固定資産税相当額の奨励金を7年間に渡って交付します。平成21年中に新築や中古住宅を手に入れた人は平成22年度に申請申請をすることになります。来月の広報でもお知らせします。また、昨年度交付申請をした人も再度、申請する必要がありま

平成21年度申請実績、当初予定件数		
区分	平成21年度実績	当初予定
件数	43件	25件
交付金額	2,475,000円	1,585,000円

- 対象となる住宅・土地 平成20年1月2日から平成24年12月31日までに定住奨励金の対象者(新築や中古住宅を購入した人)が取得し、登記が完了した住宅となります。玄関やトイレ、台所、浴室、居室を有し、利用上の独立性を有する、床面積が五十平方メートル以上(分譲マンションは、四十平方メートル以上)二百八十平方メートル以下の建築物が対象(事業用の部分
- 対象となる住宅・土地 宮若市全域
- 対象となる住宅・土地 平成21年中に新築や中古住宅を手に入れた人は平成22年度に申請申請をすることになります。来月の広報でもお知らせします。また、昨年度交付申請をした人も再度、申請する必要がありま
- 奨励金額 対象住宅、土地に課税される固定資産税に相当する額で、各年の交付限度額は十五万円
- 交付期間 七年間
- 対象となる住宅・土地 市内への定住人口の増加を促進するために、新築や中古住宅を購入した人に、固定資産税相当額の奨励金を7年間に渡って交付します。
- 対象となる住宅・土地 平成21年中に新築や中古住宅を手に入れた人は平成22年度に申請申請をすることになります。来月の広報でもお知らせします。また、昨年度交付申請をした人も再度、申請する必要がありま
- 奨励金額 対象住宅、土地に課税される固定資産税に相当する額で、各年の交付限度額は十五万円
- 交付期間 七年間



## 食生活改善教室

あなたの食生活を見直してみませんか

**人** 生90年時代といわれ、私たちの寿命は伸びています。しかし一方では、ガンや心臓病、糖尿病など、生活習慣の乱れや、メタボリックシンドローム（内臓脂肪症候群）が原因となる「生活習慣病」がどの世代にも増えています。健康でいきいきとした生活を過ごすためには、正しい生活習慣を身につけ、自分に適した食事を摂ることが大切です。そこで市では、食生活に対する正しい知識・技術を得ていただくために「食生活改善教室」を行います。この教室で得た知識・技術を生かして、ご家族やご近所の皆さんの健康づくりに役立てませんか。毎月1回、栄養士や保健師がわかりやすく、楽しく指導します。

- ところ 保健センター パレット
- 定員 20人（先着順）
- 受講料 無料
- 申込方法 3月26日迄までに保健センターパレットに電話やファクスでお申し込みください。
- 問い合わせ 保健センターパレット ☎55・6000



### プログラム 午前9時30分から正午まで（調理実習は1時まで）

とき	項目	内容
4月21日(日)	開講式	健康づくりと食生活
5月19日(日)	お話	5大栄養素と栄養のバランス それぞれの役割について
6月16日(日)	お話	食品の組み合わせ方 何をどのくらい食べればよいのか
7月21日(日)	調理実習	計量の仕方と実習 バランスのとれた食事
8月18日(日)	お話	子どもからお年寄りまで適切な食事 暮らしの中の食品衛生
9月8日(日)	お話	生活に運動を取り入れよう 効果的な運動の仕方
10月20日(日)	運動実技	歩いてみよう！ 自分にあった運動量
11月17日(日)	お話	生活習慣病 高血圧と糖尿病
12月15日(日)	調理実習	コレステロール、 中性脂肪を下げよう
1月26日(日)	調理実習	上手に食べてがんを予防しよう
2月16日(日)	調理実習	こつしょうしょう 骨粗鬆症、貧血を予防しよう
3月16日(日)	閉講式	さあ始めよう！ 我が家の健康づくり

### 新型インフルエンザ予防接種費用の助成

- 問い合わせ 保健センターパレット ☎55・6000

1月19日から、接種対象者を拡大し、希望する全ての人が新型インフルエンザの予防接種を受けることができるようになりました。市では、生活保護世帯や非課税世帯の人の接種費用を助成しています。

該当する人は、接種時に次の書類を医療機関へ提出することで、接種費用が無料になります。

- 対象者 生活保護世帯又は非課税世帯に属する人
- 助成金額 ▷1回目=3,600円▷2

回目=2,550円（国が定める優先接種対象者のなかで2回接種が必要な人【1歳から13歳未満や医師が必要と判断した人】に限る）

- 必要書類 ▷生活保護世帯=生活保護受給証明書（本庁保護課、支所福祉グループで発行）直轄地区の医療機関で接種する場合は「宮若市緊急受診証」でも可▷非課税世帯=新型インフルエンザ予防接種補助金対象者証明書（本庁収納係、支所市民グループで発行）ただし、平成21年1

月2日以降に世帯人数が増えている場合は証明の発行に時間がかかりますので早めに準備をお願いします。

※ 予防接種は、重症化予防にはある程度の効果が期待できますが、感染予防の効果が保障されているものではありません。接種の際には医師の説明を受けてから接種してください。

※ 新型インフルエンザの詳細内容は、市のホームページや広報みやわか「宮若生活」2月号に掲載していますのでご覧ください。



気軽にスポーツを楽しむことを目的とした宮若いきいきスポーツクラブ。皆さんの申し込みをお待ちしています。

## 総合型地域スポーツクラブ 宮若いきいきスポーツクラブ設立



越本隆志さん Takashi Koshimoto

講師 | 元WBC世界フェザー級チャンピオン

バンクーバーオリンピックの初日を迎えた2月14日、マリナーホールの宮若いきいきスポーツクラブの設立総会が行われました。「いつでもどこでもだれでも」をキャッチフレーズに三年間の準備期間を経て設立に至ったいきいきスポーツクラブ。理事長の森脇國隆さんは感慨深い思いを胸に力強く、決意を語りました。

その後、元WBC世界フェザー級チャンピオンの越本隆志さんを講師に迎え、設立記念講演会を開催。越本さんは福津市総合型スポーツクラブの運営委員として地域活動の内容やボクサー時代の話を交えながら講演を行いました。

当スポーツクラブでは随時会員を募集しております。興味のある人はお問合せください。

● 問い合わせ 宮若いきいきスポーツクラブ ☎34・7650  
本庁スポーツ振興係 ☎32・0123

### 第6回笠松なびき展

2月6日、7日の二日間をかけて、なびきホールで笠松なびき展が行われました。

今年で六回目を迎えるなびき展。書道や盆栽、木版画など地域の皆さんの力作が所狭しと並びました。

二日間の開催で百七十人の来場者が訪れたなびき展は地域に欠かせないイベントとなっています。

二日間で  
百七十人が来場



## 女の子のセーフティブック

安藤由紀著、童心社



嫌なことに遭遇したり心が傷ついたと感じたりした時どうすれば良いのでしょうか？女の子の目線で暴力に遭わない方法を教えてください。

## こブスにおさらば！

鳥居志帆著、自由国民社



メイクも服もバッチリ！だけど、どこかまいち…。みたいに美人まであと1歩なあなたは「こブス」かも。これを読んで脱こブス！

## かりんちゃんと十五人のおひなさま

なかがわちひろ著、偕成社



ひな人形を巡って仲良し3人の友情にヒビが?!ひなまつりっていいなと思える物語です。

## 大正・昭和の乙女デザイン

山田俊幸監修、ピエ・ブックス



かわいい絵はがきって、ついつい集めたくありませんか？大正・昭和の時代の乙女たちが夢中になった絵はがきを集めた1冊です。

## New Books Coming up

3月といえば、ひなまつり。女の子が主役の1日です。そこで今回は「女の子」をテーマに本を集めてみました。女の子の好きなものや気になるものなど…。女の子の世界にひたってみてください。

## 女の子の品格

ジュリアナ・フォスター著、ゴマブックス



女の子には気になることがいっぱい。おはしの使い方やネイルケアなど、すてきな女の子になるためのヒントがたくさん詰まっています。

## 夜中にチョコレートを食べる女性たち

幕内秀夫著、講談社



甘いお菓みに依存している現代の女性。そんな女性の食生活と健康問題に警鐘を鳴らします。

## レッドデータガール

荻原規子著、角川書店



中学3年の泉水子は、深行の出現によって自分の生い立ちを知ります。紀伊半島を舞台に姫神の悠久の歴史を描く大人のファンタジー。

## いたずらおばあさん

高樓方子作、フレーベル館



1枚着ると1歳若返る服を発明した、84歳の洋服研究家エラババ先生。その服を76枚も着て8歳の女の子になりいたずらを仕掛けます。

## 結婚しなくていいですか

益田ミリ著、幻冬舎



独身のすーちゃんの日常をつづったコミック。老後や介護など誰もが持つ不安に目を向けていますが、悲壮感はなく心にしみる1冊です。

## 漱石のマドンナ

河内一郎著、朝日新聞出版



夏目漱石を巡る12人のマドンナは、文豪の作品にどのような影響を与えたのか？若き日の恋心をさぐる評伝エッセイです。

\*表紙画像使用許諾済

●3月の休館日 1日、8日、15日、21日～29日【蔵書点検のため】

## 第2回ボランティア養成講座を終えて

平成24年度開館予定の図書館が多くの人に親しまれ、皆さんとともに育っていく施設となるよう現在準備を進めています。この講座はその一環として、開館後の図書館でボランティアとして協力していただける皆さんを養成することを目的とし、昨年度より行ってきました。今回は各講座を終えて、受講した皆さんの意見や感想などをお伝えします。

## 読書ボランティア養成講座

今年度は絵本の読み聞かせなど技術的な講座内容とともに、児童への読書活動という視点から学校図書館をテーマとし、講座を行いました。

- 初めて、読み聞かせなどの講座に参加しました。今後も、積極的に地域や開館後の図書館で読み聞かせ活動などに協力したいと思います。
- 学校図書の実状を知り、図書貸出のための努力、子どもにとっての本の重要性を自覚しました。
- 色々な地域から講師の方が来てくださり、とてもバラエティに富んだ講座だと思う。早く図書館が完成することを楽しみにしています。

## 郷土資料調査研究ボランティア養成講座

今年度は前年よりもステップアップして、古文書の整理の仕方を学んだり和装本を作成したりと、より実践的な講座となりました。

- 古文書の読解より、それ以前の古文書の取り扱い方がわかって良かった。古文書はなかなか読めないが、発見されたものをどう整理し、扱うかは出来るのではないかと思った。
- はっきりと実務的な内容で良かったです。
- 郷土資料を所蔵しているながら、好ましい管理を行っていない人に「このようにしてほしい」と伝えることができそうである。

## その他意見など

- 子どもは絵本が好きです。その子どもに絵本を手渡すのに一番身近な人は親です。ボランティアをしていない又、絵本に興味のない保護者や大人が絵本を好きになれるような講座やおはなし会を期待します。
- 図書館をどう活用したらよいか知らない人が多い。小説を読むだけとか雑誌をめくるだけといった単一の使い方の人が多い。こんな時、こういうふうに使えろといったことを知らせてほしい。

※ 講座修了後、受講者のみなさんからたくさんのご意見・ご感想をいただきました。ここでは一部しか紹介できていませんが、皆さんの意見は今後の講座や図書館運営に役立てていきたいと考えています。

## 4月のおはなし会【おはなし会に参加すると、シールがもらえます。参加してシールを集めてね】

- とき 4月3日(土)、午後2時から
- ところ 中央公民館児童室

# RS 青少年健全育成に活用します

宮若商工会議所青年部、寄付金の贈呈



青年部の山本康雄さんは今回の寄付金を少年の主張大会に活用していただきたいと話してくれました（写真は2年前の少年の主張大会）

1月22日、宮若商工会議所青年部の皆さんが、有吉哲信市長を表敬訪問し、寄付金を贈呈しました。

この寄付金は昨年行われた「青少年健全育成に活用していただけたらうれしいです。少年の主張大会にぜひお願いします」と話す、有吉市長は「会長の思いを尊重して活用させていただきます」と、受け取りました。

またしたふるとまつりではない品のパザールを行った収益金の全額とのこと。青年部会長の山本康雄さんは「青少年健全育成に活用していただけたらうれしいです。少年の主張大会にぜひお願いします」と話す、有吉市長は「会長の思いを尊重して活用させていただきます」と、受け取りました。



## ご連絡お待ちしております

コミュニティ活動を広めたいという人は、本庁企画調整係（☎32・0512）までご連絡ください。

市内にはさまざまなコミュニティがあり、独自の活動をしています。そんな皆さんの活動やイベントをご紹介しますコーナーがリーダーズスタイル（あなたの生活）です。

# RS 甘〜い誘惑に負けないで

振り込め詐欺防止街頭キャンペーン

「振り込め詐欺を追い出す」をキャッチフレーズに追い出し猫もキャンペーンに参加。子どもたちにバレンタインのチョコレートを配りました。



生活安全刑事課の石原宏司さんは「全件数は減ってきていますが、宮若管内で未遂事件が発生しています。気は抜けません」と、被害者ゼロを目指して啓発にも力が入っていました。

2月10日、ルミエール宮田店で振り込め詐欺防止街頭キャンペーンを行いました。今回はバレンタインデーを前に、女性警察官や追い出し猫「さくらちゃん」がチョコレートを配りながら甘い誘惑に負けないでと詐欺防止を訴えました。

# RS 音楽とミュージカルのコラボレーション

マリーブラス定期演奏会、劇団宮若レインボーカンパニーと共演



第2部はマリーブラスの生演奏と宮若レインボーカンパニーの演技がステージと観客を一体感で包み込みました。次回の演奏会ではどのような演出があるのか楽しみです。

2月21日、マリーホール宮田で、第二回マリーブラス定期演奏会が行われました。社会人を主体に、地域に親しまれる楽団として活動しているマリーブラス。今回は同じ市内で活動する宮若レインボーカンパニーをゲストとして迎え、共演を果たしました。レインボーカンパニーは「アイ・ラブ・アポロ〜」と「満月の夜に奇跡が〜」を、マリーブラスの生演奏に合わせて歌や踊りを披露し、演奏会を盛り上げました。

合併し5年目となる宮若市。新しい文化を作り上げようとする二つの団体のコラボレーションに、今後の活躍が期待されます。

## 我が家の愛

●宮若市内にお住まいで、満3歳までの宮若っ子を募集しています。4月生まれで掲載を希望する人は3月12日迄までに本庁企画調整係、支所市民グループにお申し込みください。



つむら 津村 あかねちゃん  
H 19年3月1日生 (本城)

3歳のお誕生日おめでとう。元気に育ってくれてうれしいです。これからも大きくなあれ!!



ながはま ひえい 長濱 陽瑛ちゃん  
H 21年3月19日生 (上有木)

お姉ちゃんに負けずたくましく優しく大きくなってください。



にしぞの さくら 西園 咲空ちゃん  
H 20年3月5日生 (磯光)

2歳のお誕生日おめでとう。おしゃべりが大好きなさくらちゃん。これからも元気に育ってね。



はない みらい 花井 未来ちゃん  
H 21年3月18日生 (龍徳)

1歳のお誕生日おめでとう。これからも家族みんなであなたの成長を見守っているよ♡♡



ばば しゅうま 馬場 修真ちゃん  
H 19年3月21日生 (上大隈)

3歳のお誕生日おめでとう。いつも笑わせてくれてありがとう。あいちゃんと仲良くね!



まえだ りん 前田 凜ちゃん  
H 19年3月22日生 (龍徳)

3歳のお誕生日おめでとう。これからはトイレでうんち頑張ろうね!!

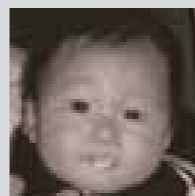

もり るきあ 森 琉輝愛ちゃん  
H 21年3月28日生 (上大隈)

真奈を見ると仕事の疲れがふっとんでいくよ! これからも元気に大きくなってね。



やました まな 山下 真奈ちゃん  
H 21年3月8日生 (水原)

大ちゃん、3歳のお誕生日おめでとう☆愛抱っこに仲良く元気に育ちますように♡



やまだ だい 山田 大馳ちゃん  
H 19年3月10日生 (上大隈)

元気モリモリ! うーたんです。よろしく!!



やまた うきよう 大和 右京ちゃん  
H 19年3月4日生 (龍徳)

茉央ちゃん、1歳のお誕生日おめでとう。これからも元気いっぱいまーちゃんできてね。



よしだ りんね 吉野 凜音ちゃん  
H 21年3月23日生 (山口)

めいちゃん、1歳のお誕生日おめでとう。小せ♡めいのこと、すうっん。たくさん食べて大きくなってね。



よしむら 吉村 めいちゃん  
H 21年3月17日生 (本城)

めいちゃん、1歳のお誕生日おめでとう。小せ♡めいのこと、すうっん。たくさん食べて大きくなってね。



講座  
lecture informationベビーマッサージ教室に  
参加してみませんか

ベビーマッサージは赤ちゃんの気持ちを安定させたり、免疫力を高める効果があります。参加は無料です。

- とき 4月12日(日)、①=午前10時から②=午前11時から
- ところ 保健センターパレット
- 対象者 生後10カ月までの乳児
- 必要な物 バスタオル、母子手帳
- ※ 事前予約が必要です。
- 問い合わせ 保健センターパレット ☎55・6000

子育て支援センターで  
子育て講話とふれあい遊び

子育て支援センターでは毎月1回、親子で一緒に遊んだり講演会を行っています。今月は子育て講話と親子ふれあい遊びです。

- とき 3月12日(土)、午前10時から11時20分まで
- ところ 子育て支援センター
- 講師 熊丸みつ子さん
- ※ お子さんの着替えやおむつ、ミルク、昼食などは各自で準備してください。
- 問い合わせ 認定こども園さくら幼稚園すくすくルーム ☎32・1319

その他  
others informationバリアフリーアドバイザー  
派遣制度

援護が必要な高齢者にあわせた住宅改造を支援するため、専門家を派遣し、バリアフリーの住宅性能の向上促進を目的としています。

- 対象 介護保険制度や福岡住よか事業などを利用して、バリアフリー改修工事を検討している人
- 費用 無料
- 問い合わせ (財)福岡県建築住宅センター ☎092・781・5169

## みやわか音楽祭を行います

出演希望の人は受け付けます。また、当日はフリーマーケットを行う予定です。参加希望者にご連絡ください。皆さんの来場をお待ちしています。



- とき 3月28日(日)、午前10時30分開場、11時開演
- ところ 宮田文化センター
- 入場料 無料
- 問い合わせ みやわか音楽祭実行委員会 (福田) ☎22・1021

4月から肝臓機能障害による  
身体障害者手帳を交付します

- 対象者 認定基準に該当する肝臓機能障害のある人、肝臓移植を受け抗免疫療法を行っている人
- 認定基準 肝臓機能障害の重症度分類であるChild-Pugh分類によって判定します。3カ月以上グレードCに該当する人が、概ね手帳の交付対象となります。ただし、診断前の6カ月間にアルコールを摂取している人は対象となりません。
- 申請方法 申請書、診断書、写真を市役所に提出してください。(診断書は、身体障害者手帳指定医が作成したものに限りです)
- ※ 詳細はお問い合わせください。
- 申込み・問い合わせ 本庁障害者福祉係 ☎32・0515、支所福祉グループ ☎52・1113

4月1日より  
直方総合庁舎の代表電話が  
廃止となります

これまで福岡県直方総合庁舎の代表電話として使用してきました☎23・3111が4月から廃止となります。今後はそれぞれの事務所へお願いします。

- 問い合わせ 直方県土整備事務所 ☎22・5608、嘉穂・鞍手保健福祉環境事務所直方分庁舎 ☎23・3119

トヨタ九州  
スプリングフェスタ2010

恒例となっている春の祭り「トヨタ九州スプリングフェスタ2010」。どなたでも楽しめるイベントをたくさん用意しています。家族や友人とお気軽にお越しください。

- とき 4月11日(日)、午前9時30分から午後3時まで (雨天決行)
- ところ トヨタ自動車九州(株)宮田工場敷地内
- 主なイベント ▶ステージイベント=お笑いタレントショー、テレビキャラクターショー、トヨタ九州従業員によるステージ、地元パフォーマンクス集団によるステージ (詳細は4月1日発行の広報みやわかやトヨタ九州自動車のホームページなどでお伝えします) ▶会場イベント=模擬店、スタンプラリー、モノづくり体験イベント
- 問い合わせ トヨタ九州スプリングフェスタ事務局 ☎092・711・3355

いこいの里千石キャンプ場  
予約受け付けを開始します

4月からキャンプ場の予約の受け付けを始めます。

- 受付 ▶4月1日から30日まで=市内在住の人のみ、本庁商工観光係で予約できます (住所を確認できるものが必要)
- ▶5月1日から=電話受け付けを始めます。市外の人でも予約できます (☎34・7784)
- 受付時間 午前8時30分から午後5時15分まで (土・日曜日、祝日は除く)
- 問い合わせ 本庁商工観光係 ☎32・0519

福祉タクシー利用券の  
申請受付を始めます

在宅の障害者にタクシー料金の一部助成を行う利用券の申請を受け付けます。交付決定者には4月中にタクシー利用券を郵送します。4月1日以降の申請の場合、原則として窓口で即日交付します。

- 対象者 身体障害者手帳1級と2級、療育手帳、精神障害者保健福祉手帳1級と2級の交付を受けている在宅の人 (施設に入所している人は除く。入院中の人は退院後に申請してください)
- 受付 3月8日(日)から
- 必要な物 障害者手帳、印かん
- 助成額 小型基本料金のみ
- 申込み・問い合わせ 本庁障害者福祉係 ☎32・0515、支所福祉グループ ☎52・1113

## 標準小作料がなくなりました

農地の賃貸借契約を締結するときの目安となるように標準小作料を定めていましたが、昨年の農地法の改正によりこの標準小作料制度が廃止になりました。このことから農業委員会では賃借料の動向を調査し農地の賃借料情報の提供を行うことになりました。

- 問い合わせ 本庁農業委員会 ☎32・3553

## 商工会議所や商工会でJR九州バスの定期券・乗車券が買える

- 問い合わせ ジェイアール九州バス運輸部 ☎092・642・8121



4月1日から、ジェイアール九州バスの通勤や通学定期、往復乗車券が宮若商工会議所、若宮商工会で購入できるようになります。

- 販売開始日 4月1日(日)、月曜日から金曜日の午前9時から午後4時まで (祝日、お盆、年末年始は除きます)
- 販売商品 ▶通勤定期=1カ月、3カ月、6カ月
- ▶通学定期=1カ月、3カ月、6カ月
- ▶みのり定期 (65歳以上が対象)=1カ月、3カ月、6カ月、12カ月
- ▶往復乗車券=博多~福丸、博多~宮田
- 販売場所 宮若商工会議所、若宮商工会

第8回宮田隣りんまつりを  
行います

宮田隣りんまつりは地域住民に各種事業の発表、展示、イベントなどを通して、隣保館を知っていただくことを目的として行っています。

- とき 3月28日(日)、午前10時から (少雨決行、雨天中止)
- ところ 宮田隣保館
- 内容 子ども会学習発表、空手演技、人権ポスター展示、出店
- 問い合わせ 宮田隣りんまつり実行委員会 ☎32・3228

お使いのアイ・ドラゴンは  
地上デジタル対応品ですか？

聴覚障害者情報受信装置(アイ・ドラゴン)をご利用の人で下記対象機種を持っている人は、平成23年7月地上デジタル放送の移行により利用が出来なくなります。

交換対象機種を利用の人はお問い合わせください。

- 対象機種 アイ・ドラゴンI (主に平成14年から15年に給付) アイ・ドラゴンII (主に平成15年4月から17年9月末に給付)
- 申込み・問い合わせ アステムアイ・ドラゴンカスタマーセンター ☎06・4801・9730、本庁障害者福祉係 ☎32・0515、支所福祉グループ ☎52・1113

## 4月 保健行事カレンダー

※ 会場はすべて保健センターパレットになります。

- 6日(日) : 4カ月児健診  
受付は午後1時30分~1時45分
- 12カ月児健診  
受付は午後1時~1時15分
- 7日(月) : すくすく相談  
受付は午前10時~11時
- 8日(火) : 3歳児健診  
受付は午後1時~1時30分
- 12日(土) : ベビーマッサージ教室 (要予約)  
午前10時~10時50分  
午前11時~11時50分
- 14日(日) : 親子遊び教室  
午前10時30分~正午
- 15日(月) : にこにこ運動教室  
体力測定コース (要予約)  
午前10時~正午  
健康運動コース  
午後1時~2時
- 20日(土) : 7カ月児健診  
受付は午後1時30分~1時45分
- 12カ月児健診  
受付は午後1時~1時15分
- 21日(日) : ポリオ予防接種  
受付は午後1時15分~2時15分
- 22日(月) : にこにこ運動教室  
健康運動コース  
午後1時~2時  
体力測定コース (要予約)  
午後6時~8時
- 27日(土) : 離乳食教室 (前期・要予約)  
午前10時~正午

## 妊娠がわかったら母子手帳を

医療機関で発行する妊娠届出書を保健センターパレットに持ってきてください。

- 交付時間 平日の午前8時30分から午後5時15分まで (木曜日は午後8時まで)



**納期**  
tax・premium information

**今月の納期 (3月)**

- 国民健康保険税 普通徴収 第12期
  - 後期高齢者医療保険料 普通徴収 第9期
  - 納期限 3月31日(金)
  - 口座振替日 3月25日(金)
- 納期限内に納付しない場合、20日以内に督促状を発送します。その後の納付には100円の手数料が別途必要となります。
- また、納期限の翌日から期間に応じ、延滞金が発生します。(最初の1カ月は年利4.3%、以降14.6%)
- 問い合わせ 本庁収納係 ☎32・1008

**固定資産税納税通知書の送付**

固定資産税は毎年1月1日現在、登記簿に登録している人に課税します。固定資産の所有者が亡くなった場合は、相続人代表者指定届様式などを相続人の1人に送付します。相続人が複数いる場合には、どなたか1人を指定していただき、届出書を提出してください。

なお、この届出書は納税通知書等の届出先を指定するもので、相続登記や相続税とは関係ありません。

- 問い合わせ 本庁資産税係 ☎32・0513

**固定資産の縦覧ができます**

期間中、納税者は土地価格等縦覧帳簿、家屋価格等縦覧帳簿を見ることができます。また、縦覧とは別に、所有者本人による自己資産の閲覧(名寄帳の閲覧)も、無料でできます。

- 期間 4月1日(金)から30日(金)まで(土・日曜日、祝日を除く)
- ところ 本庁資産税係、支所市民グループ
- 縦覧できる人 ▷固定資産税の納税者▷代理人(委任状が必要)▷納税管理人
- 閲覧できる人 ▷固定資産税の納税義務者▷代理人(委任状が必要)▷納税管理人▷借地人・借家人など
- 手数料 無料
- 問い合わせ 本庁資産税係 ☎32・0513

**相談**  
consult information

**養育費の電話相談を受け付けます**

母子家庭の人や離婚協議中の人を対象に養育費の電話相談を行います。

- 受付時間 平日の午前9時から午後4時まで
- 問い合わせ 福岡県母子家庭等就業・自立支援センター ☎092・584・3931

**宮若市家庭児童相談室にご相談ください**



相談料は無料で秘密は厳守します。また、電話での相談も受け付けています。お気軽にご相談ください。

- 来庁相談日 月曜日から金曜日まで、午前9時から午後4時30分まで(祝日、年末年始を除く)
- ところ 宮若市家庭児童相談室
- 問い合わせ 家庭児童相談室 ☎32・0570

**お父さん、お母さん1人で悩まないで**

子育ての中で不安に思うことや悩みを話してみませんか。主任児童委員や保健師、家庭児童相談員が相談を受け付けます。秘密は厳守します。

- 相談日 4月7日(金)、5月12日(金)、6月2日(金)、7月7日(金)、8月4日(金)、9月1日(金)、午前10時から正午まで
- ところ 保健センターパレット
- 問い合わせ 保健センターパレット ☎55・6000

**テーマは住民の暮らしと財産行政書士による無料相談**

相続や遺言などの相談に応じます。

- とき 3月28日(金)、午後1時から午後4時まで
- ところ 中央公民館第1会議室
- 問い合わせ アソシエイツ宮若 主宰華村公一事務所 ☎42・3955

**行政相談員による無料相談会**

市では奇数月の第3水曜日に行政相談員による相談会を行っています。行政サービスや行政の仕組み、手続きについてお気軽にご相談ください。

- とき 3月17日(金)、午前10時から午後3時まで
- ところ 中央公民館、中央公民館若宮分館
- 問い合わせ 本庁総務グループ ☎32・0512

**試験**  
examination information

**自衛隊予備自衛官補採用試験**

- 資格 ▷一般=18歳以上34歳未満▷採用予定数=約160人(九州)
- ▷技能=18歳以上で、保有する技能に応じ53歳から55歳未満▷保有技能=衛生、語学、情報処理、整備、電気、建築、通信など▷採用予定数=約20人
- 受付締切 ▷1回目=4月9日(金)まで(締切日必着)▷2回目=7月20日(金)から10月8日(金)まで
- 試験日 ▷1回目=4月17日(金)から19日(日)までの1日間▷2回目=10月16日(金)から18日(日)までの1日間
- 試験会場▷一般=小倉駐屯地予定▷技能=健軍駐屯地(熊本県熊本市)
- ※ 第1回で採用予定数に達した場合は第2回は行わない場合があります。
- 問い合わせ 自衛隊福岡地方協力本部飯塚地域事務所 ☎0948・22・4847

**平成22年福岡県保育士試験**

- 試験日 ▷筆記試験=8月7日(金)・8日(土)▷実技試験=10月10日(日)
- ところ 決まり次第、(社)全国保育士養成協議会のホームページに掲載します。
- 受験申請書の請求 4月1日(金)から
- 受験申請書の締切 5月12日(金)まで(当日消印有効)
- 申込み・問い合わせ 保育士試験事務センター(東京都豊島区高田3-19-10) ☎0120・4194・82

**募集**  
invite information

**明るく豊かな人生を文化連盟新会員募集**



文芸部、美術部、音楽部、舞踊部、生活文化部の5部、約100のサークルで活動しています。

- 受付期間 3月13日(日)・14日(月)、午前10時から午後1時まで
- 受付期間 中央公民館第1会議室
- 会費 年間500円
- ※ 申込書、各サークル一覧表は3月14日まで中央公民館と若宮分館玄関に準備しています。
- 問い合わせ 宮若市文化連盟事務局(有吉) ☎33・3412

**県営住宅入居者募集**

- 受付締切 3月9日(金)まで
- 募集団地 県内に所在する県営住宅
- 申込書記布場所 本庁住宅管理係、支所市民グループ
- ※ 募集戸数などの詳しい内容については募集案内書に掲載しています。
- 問い合わせ 筑豊県営住宅管理事務所 ☎0948・21・3232

**NUMBER INFORMATION** 数字で見る宮若市

● 1月31日が基準日

**事故・犯罪** 飲酒運転撲滅

交通事故	件数	1月からの累計
件数	20件	20件
死者	0人	0人
負傷者	26人	26人

窃盗犯罪内容	件数	1月からの累計
車上ねらい	3件	3件
部品ねらい	1件	1件
乗り物盗	3件	3件
自販機ねらい	1件	1件
空き巣など	0件	0件

**火災** 住宅火災警報機設置しましたか?

火災種類	件数	1月からの累計
建物火災	1件	1件
その他火災	0件	0件
死者	0人	0人

**ごみ** 第2、第4日曜日は資源回収の日です

種類	重さ
ごみ量	657,160キロ
資源回収量	4,201キロ
1人当たりのごみの量	21.1キロ

※ ごみ減量目標は総合計画に掲げたもので1人が1カ月に出すごみの量を24.3キロ以内にしようとするものです。

**人の動き**

人口	9人 減りました	31,099人
男性	1人 増えました	14,705人
女性	10人 減りました	16,394人
世帯数	12世帯 増えました	13,001世帯
~14歳	12.6%	3,920人
15歳~64歳	59.7%	18,554人
65歳~	27.7%	8,625人
出生	16人	転入 95人
死亡	33人	転出 87人

**3月1日から7日までは 春季全国火災予防週間**



この写真は出火から15分後の木造家屋からの火災です。逃げ遅れないためにも住宅用火災警報器を設置しましょう。(写真提供:福岡市民防災センター)

火災が発生しやすい時季を迎えます。そこで火災予防の一層の促進を図り、火災の発生を防止し、高齢者の皆さんが亡くなったりすることがないように取り組む必要があります。また、財産を失うことを防ぐために、住宅防火の対策を見直してみませんか。住宅火災警報器をまだ設置していない人は、必ず設置しましょう。

- 実施期間 3月1日(日)から7日(土)までの7日間
- 住宅防火やいのちを守る3つの習慣と4つの対策があります。この火災予防週間をきっかけに、もう一度確認しましょう。
- 3つの習慣 ▷寝たばこは、絶対やめましょう▷ストーブは、燃えやすいものから離れた位置で使用しましょう▷ガスコンロなどのそばを離れるときは必ず火を消しましょう
- 4つの対策 ▷逃げ遅れを防ぐために、住宅用火災警報器を設置しましょう▷寝具、衣類及びカーテンからの火災を防ぐために、防災品を使用しましょう▷火災を小さいうちに消すために、住宅用消火器を設置しましょう▷お年寄りや身体の不自由な人を守るために、隣近所の協力体制をつくりましょう

● 問い合わせ 本庁防災安全係 ☎32・0511

2010 Spring...

# 犬鳴川桜まつり

Inunakigawa cherry-blossoms festival



## 4/3 sat - 4/4 sun

- 4月3日、午後7時～ ▶あかりの前夜祭=エコキャンドル1,300本に火をともします。幻想的な公園をお楽しみください。
- 4月4日、午前10時30分～ 市の花彼岸花球根の植え付け。  
午前11時30分～ 豚汁会（無料）
- ところ 犬鳴川河川公園
- 駐車場 本庁市役所前河川敷駐車場
- 問い合わせ 犬鳴川みどりの会事務局 ☎32・0512



## Timely MESSAGE

編集者のひとこと

初対面の人と仲良くなるきっかけとして、学校生活の話を切り出すことが多い。どんな部活動をやっていたかや、厳しかった先生のエピソードなど、そんな話題の一つに給食のメニューを挙げることもある。それは世代ごとで変わっていることが多いため、ある程度の年齢を知ることでもできるからだ。

私の場合（三十代）、牛乳に「ミルメーク」という魔法の粉を入れると、何杯でも飲めたり、揚げパンがとてもおいしかったり、話しを始めることすらなく。今回、特集取材をきっかけに十七年ぶりに給食を食べた。決して大げさではなく、本当においしかった。こんなことを書いたら、しかられるだろうが、こんなにおいしいとは思っていなかった。

取材を終えてお礼のあいさつをし、帰る間際、調理員の久留見さんが一言、「この給食は炊込みご飯がおいしいの。食べたらきつとびっくりするから。」ああ、児童たちがうらやましい。

広報みやわか「宮若生活」3月号 ■ 発行：宮若市 〒823-0011 宮若市宮田 29 番地 1 TEL 0949-32-0510 (代表) FAX0949-32-9430

■ 編集：企画財政課企画調整係 TEL 0949-32-0512 ■ URL <http://www.city.miyawaka.lg.jp/> ■ 印刷：マツオ印刷株式会社

■ 広報みやわか「宮若生活」は自治体広報で初めてユニバーサルデザインフォントを導入しています【協力：株式会社モリサワ】