

宮若 生活

Public Relation Magazine MIYAWAKA City

● 配布期間 1月4日（金）から7日（月）まで

「宮若に日本一の祭を」。

その一途いちずな思いから始まった

「日本一の大門松祭」。

今年で十一回を迎えました。

しかし、後継者不足から存続の危機にあります。

「このままなくなってもいいのか」。

主催者も、製作者の確保に頭を悩ませています。

「これまで見るだけだった人が、どうしたら製作側へ呼び込んでいくか」。

どこか、まちづくりに通じるところがあるのではないのでしょうか。

新春号では、年神が寄りしろとしている、

日本一の大門松について考えます。

（記事・四ページから）

かどまつ【門松】

正月に家の門口に立てる飾りの松。元来、年神の寄りしろであったとみられる。中世以降、竹を添える場合が多い。

● 出典 『大辞林』より

1
2008
NO.024

宮若生活



真竹と孟宗竹計350本を使用し、市民165人がかかわって完成した大門松。その風格と重厚さは日本一にふさわしいものです。

- 日本一の大門松祭 存続への挑戦 — 4
- 表紙 — 1
- 旬人 (深田透さん) — 2
- 平成20年有吉市長新春インタビュー — 3
- Miyawaka Watching — 9
- みやわか HOT LINE — 11
- 公民館トピック — 17
- 今月の健康 — 18
- 図書館だより — 19
- イベント&ニュース — 20
- 宮若探訪 — 24

短距離とは異なり、
後半からでも逆転ができる長距離走。
実業団で活躍できる選手になりたい



深田 透さん・(ふかだ とおる) 宮田西中学校陸上部

「五キロを十七分四秒でゴールしたときは、優勝したかどうかわかりませんでした。結果を聞いたときは本当に驚きました。うれしかったですね。」
11月18日、海の中道海浜公園で、二〇〇七福岡県民さわやかマラソン大会が行われました。宮若市青少年育成市民会議より三十一人の小中学生が参加したこの大会。肌寒い中ではありましたが、全員無事に完走を果たしました。そんな中、宮田西中学校深田透さんが中学生五キロの部で一位入賞を、大和青藍高校の小野晃太さんが19歳以下五キロの部で二位入賞を果たしました。
深田さんは、宮田西中学校陸上部三年生。「陸上を始めたのは中学校に入ってからです。兄も陸上をしていたので、その影響が強いですね。走ることは大好きです。練習では六キロほど走ります。長距離走の魅力は、駆け引きができることです。短距離とは違った味わいがありますよ。後半でも逆転ができるチャンスがあるんですから。」
先日行われた福岡国際マラソン大会で、トヨタ自動車九州株式会社のワンジル選手が優勝したニュースに感動した深田さん。「ワンジルさんが練習しているのを見かけられるので、とてもうれしかったです。すごい選手が近くにいることは何よりも目標になります。高校でも陸上を続けて、実業団で活躍できるような選手になりたいです。」

旬人 vol.20

【表紙写真】

日本一の大門松祭は新春の大きなイベント。その祭りが存続の危機にあると聞いたとき、驚きと同時にさみしさも込み上げてきました。完成したのを見るだけでも、もちろん構いませんが、そこから、参加を促すことの難しさを実感しました。

存続の鍵は、あなたの一歩かもしれません。



●新年、あけましておめでとうござい
ます。昨年は「静から動へ」という言葉のとおり、さまざまな施策に取り組みました。一年間を振り返った感想をお願いします。
有吉市長 あけましておめでとうござい
ます。市民の皆さんには、平成20年の新春を健やかに迎えのこととお喜び申し上げます。昨年は、企業誘致や福岡県による磯光工業団地の造成、行財政改革の実施、図書館建設計画や若宮コミュニティセンター建設計画の策定など、多くの施策の実行や方向性を決めました。特に、就学前医療費の無料化は多くの皆さんから支持していただきました。少しずつではありますが、宮若市が取り組むべき課題や進むべき方向が定まってきたのではないかと考えています。
●昨年、特に印象に残った出来事はありますか。
有吉市長 今、短絡的に命が失われている事件がたくさん発生していることに危機感を抱いています。衝動に駆られるまま、いとも簡単に命が失われていることが残念でなりません。
市内の出来事でいえば、市内の子どもたちが大変元気が良いことです。宮若レインボーカンパニーの初公演や保育まつりなど、子どもたちの生き生きとした表情は、大人にも元気を与えてくれます。また、先日行われました日本一の大門松祭に多くの人が参加していたことが印象に残っています。今、後継者が少なくなっ

布石は打った

平成20年有吉市長年頭インタビュー

第1次宮若市総合計画が完成し、「まちづくり元年」となる今年。市民が求めている施策を実行し、質の高い行政サービスを提供していきたい。

有吉哲信宮若市長
Tetsunobu Ariyoshi

昭和21年2月24日生まれ。
福岡大学法学部卒業後、宮田町役場に奉職。平成11年宮田町教育委員会教育長に就任。
平成18年3月、初代宮若市長に就任。座右の銘は、「中正不易」。

てきたと伺っています。来
年の竹の切り出しには、自
家用チェーンソーを持って
参加したいと思っています。
●今年も平成20年で成人式
(二十歳)と、区切りのよい
数字が並びます。有吉市長の二十歳の
時はどのような思い出がありますか。
有吉市長 特別大きな目標がありませ
んでした。この年はあまりよい思い出は
ありません。父を亡くし、大学生ではあ
りましたが、一家の家長として責任を感
じていました。
●昨年、多くの人との出会いがあっ
たと聞きましたか。
有吉市長 そうですね。本当に多くの
人と出会い、コミュニケーションをとる
ことができました。また、実際にまちを
歩くことで、これまで気づかなかった情
報を得ることができました。
特に宮若市が変わってきたなと思うの
は、多くの人が注目をしているというこ
とです。九州の首長が集まる会議でも、
たくさんの方が宮若市のまちづくりに熱
い視線を注いでいます。
●宮若市のまちづくりの骨格となる宮
若市総合計画が3月に完成します。い
よいよ、本格的なまちづくりがスター
トしますが、今年の抱負を教えてください。
有吉市長 「布石は打った」とでも言
いますか、宮若市の基礎となる総合計
画もほぼ完成し、それに向けて実行に
移していくこととなります。本当の意

味でまちづく
りが始まるのです。
今、行政に課せられて
いる課題は増え続けてい
ます。だからといって、自
治体は、最低限のことだけ
をすれば良いのではあり
ません。市民が求めていること
が何なのかすばやく気づき、質の
高い行政サービスを提供しなくては
いけないと思います。
今回、トヨタ自動車九州株式会社に、
車輛開発部門ができることになりまし
た。トヨタ本社のある愛知県以外では
初めてのことで、これまで自動車
を生産するだけでしたが、そこに創造す
る力が加わります。今後、多くの研究
機関と連携することも考えられます。
日本全体の人口が減少していく中、
わずかなではありますが、宮若市の人口
は増えています。合併時に比べ百三十
の増となっています。このように明る
い話題が絶えない宮若市。これまで
以上に行財政改革を断行し、第一次宮若
市総合計画を発展の布石としたまちづ
くりを進めていきたいと考えます。



私の願い事



井上愛梨さん

今年1年病気になるしないで、健康に過ごせますように



高原佳代さん

バレーボールがうまくなりますように。



時津麻琴さん

これからもみんなと一緒に学校に登校できますように



西原裕志さん

足が速くなりますように



濱田佳苗さん

友達と助け合って楽しく学校生活が送れますように



安永優耶さん

友達が増えますように



大和由実さん

家族とずっと一緒にいられますように



山則維飛さん

健康でいられますように



吉武零唯さん

元気に長生きができますように



渡邊玲南さん

テニスがうまくなりますように



大門松に負けない存在感を持つ絵馬。若宮西小学校の児童の願いもかけられています。



真竹や孟宗竹三百五十本を使用し、高さ九・五メートル、幅五メートルの大門松。日本一の名にふさわしい重厚感をもっています。この大門松に必ず欠かせないものがあります。そう、「絵馬」です。今年若宮西小学校五年生の十人が二週間をかけて製作しました。しかし、次回の祭では、絵馬の製作をお願いするかどうか、未定だと関係者は話します。もしかすると、最後になるかもしれないというのです。若宮西小学校五年生十人の不安と願いが交錯しています。

日本一の大門松祭 ずっとずっと続きますように……

もしかすると
最後かもしれない

「これまで絵馬を門松に掲げてきましたが、今年も実施するかどうかは未定なんです。最後になるかも

れません」と、話すのは宮若市観光協会事務局長の古野雅臣さん。

これまで干支が書かれた絵馬を掲げてきた大門松祭。高校生や業者にお願した時もあったが、三年前

から若宮地区の小学校に製作依頼。昨年は吉川小学校がいのししの絵馬を製作し、今年若宮西小学校へと受け継がれました。

描かれているのは、ミツキーマウスやねずみ男、ピカチュウなど十四のキャラクター。担任の濱田先生が下書きをし、児童が色を入れていきました。

大門松に掲げられる絵馬は二つ。一つはその年の干支。そしてもう一つは自由に作ることができます。そこでどんな絵を描こうかと、みんなで話し合ったとのこと。「今年ねずみの年だからアニメのねずみを描こうって決めたんです」と高原佳代さん。

「児童にとって、これほど大きいものを作ったのは初めてではないでしょうか」と濱田先生。製作期間は約二週間。「絵の具で輪郭が消えてしまつて大変でした」、「目の色が難しかった」、「大きい絵だけど、細かいところがた

さんあつて集中力が大変でした」と、児童たちは苦戦しながらも二つの絵馬を無事に完成させることができたのです。

十一番目の願いを込めて

12月6日、無事に宮若市観光協会に引き渡し、大門松に飾られた絵馬。

「こんなに大きなものを作ることができて本当によかったと思います。一生懸命にやったかがあります」と吉武零唯さん。そんな時、次回以降の大門松祭がなくなるかもしれ

ないというニュースは、児童にとって衝撃だった。「なんで、なんでなくなるの」と一斉に悲鳴のような声が沸き起こった。

「これまで続いていた門松がなくなつたらとても悲しいです。門松を作る人がいないのなら、お父さんに頼んでみよう」と話す5年生の児童たち。一番身近に祭の存在を感じていたのは子どもたちなのかもしれません。

十一番目のお願いは自然の一つへ。「ずっとずっと、日本一の大門松祭が続きますように……」に、違いありません。



門松の周囲には、これまで作られてきた絵馬も同時に飾られています。

祭に
命を懸けるような人が
おらんことには、
何もはじまらんとですよ

我がまちの祭に限らず、どの地域でも祭の存続が難しい状況にあります。その多くの理由が後継者不足です。そんな中でも、昔と変わらずに継承されている祭もたくさんあります。生き残っている祭に共通していること、それは祭に命を懸けるような人がたくさんいることです。言葉は悪いですが「祭好きでお節介な人」がどれだけいるかが、祭の勢いと比例しているように感じます。博多祇園山笠などをご覧になれば一目りよう然でしょう。

宮若市にもここにしかない祭があります。宮若全国俳句祭もその1つです。日本で1つしかない祭というのが大切なのです。

日本一の大門松祭も今年で11回目を迎えました。年を重ねるごとに祭があることをたくさんの人に知ってもらうことができました。しかし、後継者不足ということが現在の最大の悩みです。まちの名前を全国に知らせることができる祭を無くしたくない。関係者一同の心の叫びでもあります。

日本一の大門松祭は存続の危機にあります。それを打開する切り札は、新しい「祭好きな人」の存在です。「我こそは」と思うあなた。ぜひ、私たちと一緒に汗を流してみませんか。



安永孝義さん 宮若市観光協会会長

Takayoshi Yasunaga

宮若市観光協会の会長として活動。日本一の大門松祭の発案者でもある。今年は昨年から趣向を変え、追い出し猫も一緒に飾り、新しい取り組みにも挑戦。「祭をひっぱってくれるリーダーが出てきてくれることを期待しています」と話す



宮若市の特産品である「追い出し猫」。愛らしいキャラクターとして人気があります。



御幣（神様を守る力をもっているもの）を手に持って、緊張した面持ちで撮影に応じてくれた



長蛇の列ができた豚汁。一口すすれば体が「ほっと」温まります。



脇田温泉を気軽に楽しんでもらおうと足湯を用意。一番湯の気分はどうですか？



大人気だった記念撮影。かぐや姫になった気分、はいポーズ。



かけ声に合わせてきねを振り下ろす子どもたち。そのあと会場で振る舞われました。



今年で十一回目となる大門祭。12月9日午後0時30分、多くの皆さんの前で行われ、今年一年の無病息災を願いました。祭当日の様子をお伝えします。

日本一の門松に、
日本一の福が舞い降りる
存続への挑戦が今、始まる

日本一の
大門松祭



広報担当がどこにも取材に行きます！

どこかにあなたの知っている人がいるかもしれない

まちの話題やイベントを紹介するこのページの名は…

Miyawaka Watching

へえ、お米がもちになるんだ

▶ 婦人会といっしょに「ふれあいクッキング」

12月15日、中央公民館で婦人会といっしょに「ふれあいクッキング」が行われました。学校週5日制事業の一環で行われたこの教室。朝ご飯の大切さや郷土料理を再発見する講座が行われ、最終日はもちつきを行いました。

参加した子どもたちは、寒いなかでも元気一杯にきねを振り下ろし、もちつきを楽しみました。「お米がもちになるなんて、知りませんでした。初めてもちつきをしたけど、楽しかったです」とまだまだつきたりない様子。ついたのちは、きなこもちなどにしてみんなで食べました。



12メートル先でストップ！

▶ 第1回宮若市カローリング大会

12月16日、旧鞍手商業高校の体育館で、第1回宮若市カローリング大会が行われました。

28チーム約100人の皆さんによる熱戦が繰り広げられ、会場のあちこちで歓声とため息が上がりました。カローリングとは、氷上で行うカーリングの陸上版。1チーム3人でプレイができ、気軽に楽しめる新しいスポーツです。

参加者からは、「相手のジェットローラーをはじき出すことができたら気持ちいいですね。見るのと実際にプレイしてみるのでは全然違います。戦略も必要ですし、楽しめました」と話してくれました。



決まり手は「飲酒運転撲滅」

▶ 宮若歳末安全安心住民大会

11月30日、マリーホール宮田で「宮若歳末安全安心住民大会」が行われました。宮若警察署から一日署長に任命されたのは大分県出身の武蔵川部屋の垣添関。「飲酒運転撲滅のために、『ちょっとだけ』といった甘い気持ちを押し出して欲しい」と会場の300人に訴えました。

その後、宮田南幼稚園と第2保育所の園児たちとももちつきに参加。園児たちも、垣添関の迫力あるもちつきに、興奮気味にかけ声を掛けていました。つきたてのちはドライバーに配布し、年末年始の交通安全を呼び掛けました。

うちのパパ、ママはパティシエ！

▶ 笠松幼稚園手作りクリスマスパーティー

12月19日、笠松幼稚園で手作りクリスマスパーティーが行われました。

「『お袋の味から袋の味へ』と言われ始めた昨今、子どもたちが手作りの味を楽しみ、おいしいなと感ずることができるひとときをみんなで過ごしたいという思いがありました。また、保護者同士のつながりができるきっかけが大切だと思います。いいパーティーになりました」と主任教諭の古森直子さんは話します。

途中、サンタクロースがやってくるハプニングもあり、アットホームなパーティーとなりました。



今失われていく言葉と人権

▶ 宮若市人権講演会

12月4日、マリーホール宮田で人権講演会が行われました。第1部では、全国中学生人権作文コンテスト福岡県大会で入賞した、宮田中学校の佐藤咲さんと宮田西中学校の宇野実祐さんが作文の発表をしました。

第2部は、「言葉と人権から今何が消えつつあるのか」と題して馬場周一郎さんが講演。今、子どもが事件の被害者や加害者になっていることに着目し、言葉と人権の関係について話しました。「これまでであった美しい言葉が失われているということ。日本語の素晴らしさに気づいて欲しい」と訴えました。

我が家の愛どる。

▶ 満3歳までの宮若っ子を募集しています。2月生まれで掲載を希望される人は、1月11日（金）までに、本庁まちづくり推進グループ、支所市民グループまで申し込んでください。

▶ 期日を過ぎてしまうと、掲載ができない場合があります。お早めをお願いします。



あまの まこと
天野 真 ちゃん
H 19年1月6日生(四郎丸)
1歳のお誕生日おめでとう。お兄ちゃん、お姉ちゃんと元気に遊ぼうね。



いわもと かけひろ
岩本 翔広 ちゃん
H 19年1月10日生(磯光)
1歳のお誕生日おめでとう！この1年でいることができるようになったね。これからもたくさん食べて遊んで元気に育ってね！



いわもと みつき
岩本 弘輝 ちゃん
H 19年1月15日生(上大隈)
1歳のお誕生日おめでとう♡かわいい笑顔のみっくん♡♡大好きだよ♡



かく みさき
加来 美彩 ちゃん
H 19年1月31日生(磯光)
お誕生日おめでとう。笑顔のすてきな美彩はパパとママの宝物。これからも元気に育ってね♡



かつら しんのすけ
桂 心之介 ちゃん
H 17年1月13日生(鶴田)
3歳おめでとう。毎日仮面ライダーごっこして元気だよね！これからも妹と仲良くなってほしいね。大好きな心♡



きりゅう たいき
吉柳 太稀 ちゃん
H 17年1月27日生(磯光)
たーくん3歳のお誕生日おめでとう。いつも元気いっぱいであついでついでに暴れん坊になってしまおうけど今のままの元気なたーくんであつてね。



こんどう あのん
近藤 杏音 ちゃん
H 18年1月27日生(芹田)
2歳のお誕生日おめでとう！！お歌が上手で甘えん坊のあのんちゃん。これからも元気一杯大きくなってね！

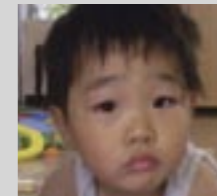

じょうじま せいや
城島 聖也 ちゃん
H 17年1月31日生(本城)
お誕生日おめでとう。これからも友達と仲良く、いっぱい遊ぼうね。

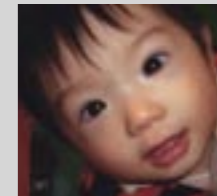

なかの けんとう
中野 絢斗 ちゃん
H 19年1月17日生(宮田)
やりたい放題！元気いっぱいけんとう。これからもものびのびと大きくなってね♡



やすなが いぶき
安永 伊吹 ちゃん
H 17年1月20日生(鶴田)
3歳のお誕生日おめでとう！これからも元気で笑顔のたえないイブちゃんであつてね♡



- 宮田町域**
 - 都市計画区域=昭和25年に指定都市計画マスタープランに基づいてまちづくりを進めています。
- 若宮町域**
 - 都市計画区域外=指定なし
 - 住環境の悪化や農地の虫食い状態などが起こる可能性があります。

旧若宮町域が4月から準都市計画区域の指定対象となります 「住民説明会Q & A」

● 問い合わせ 本庁都市計画係 ☎ 32・0955
福岡県都市計画課 ☎ 092・651・1111
直方土木事務所 ☎ 23・3111

質問8 大規模集客施設の立地を制限するのはなぜでしょうか。

大規模集客施設の立地を永久に制限するものではありません。準都市計画区域に指定することで、1万平方メートルを超える映画館や商業施設などの大規模集客施設の建設は制限されますが、用途地域（商業）を指定することで、立地が可能となります。無秩序な開発を防ぐことが制限をする大きな理由です。

質問6 若宮町域にも用途地域の指定を行うのでしょうか。



旧宮田町は昭和25年に都市計画区域を指定し、平成17年に用途地域を指定しました。現在、都市計画基礎調査を行っており、現況を調査した上で、住民の皆さんと協議を行いながら、用途地域の指定を検討していきます。

質問4 準都市計画区域になると、都市計画税が発生するのでしょうか。

都市計画区域は、都市の基盤整備を行うための「都市計画税」を徴収できることとなっています。しかし、準都市計画区域は、このような基盤整備を積極的に行っていく区域ではないため、都市計画税を徴収することはできません。既に、都市計画区域に指定されている宮田町域でも都市計画税は徴収していません。

質問3 都市計画区域とはどのような違いがあるのでしょうか。

また、準都市計画区域の建ぺい率と、容積率はいくらになるのか教えてください。

都市計画区域では例えば、道路などを都市計画に定め、建築の制限を設けることにより、将来の整備を行いやすくすることが可能となります。そのことにより、多くの皆さんの生活がより便利になります。

また、土地画整理事業により、計画的な市街地の面的な整備などを行うことも可能となっています。このような都市整備を円滑に進めるために、「都市計画税」を徴収することも可能となっています。

しかし、準都市計画区域ではこのような手法が活用できず、土地利用のルールを定めることができるだけとなっています。準都市計画区域の建ぺい率は70パーセント、容積率は200パーセントを予定しています。※ 建ぺい率や容積率などの用語については下記で説明していますので参照してください。

質問2 誰が指定するのでしょうか。準都市計画区域に指定されるとどうなるのか教えてください。

指定するのは福岡県となります。都市計画法第5条の2の規定に基づいて行います。なお、指定にあたっては、宮若市や福岡県都市計画審議会の意見を聴くことが必要となっています。準都市計画区域に指定されることで、建築行為や開発行為などについて次の点が変わることになります。

- ①=通常の木造住宅でも建築確認申請が必要となります。
- ②=建ぺい率や容積率の制限や建築基準法に定められた4メートル以上の道路に敷地が2メートル以上接していなければならないという接道義務などが発生します。
- ③=指定する前は、1万平方メートル以上の開発行為について許可が必要でしたが、指定されることにより、3千平方メートル以上に引き下げられます。
- ④=大規模集客施設（床面積が1万平方メートルを越える店舗やアミューズメント施設など）の立地が一旦制限されることとなります。

質問9 開発許可についてどのような点が変わのでしょうか。



都市計画法に基づいてこれまで、1万平方メートル以上の開発行為について許可が必要でしたが、3千平方メートル以上に引き下げられます。このことにより、開発行為の規制が厳しくなりました。

質問7 指定する区域について教えてください。



若宮町域内の森林地域や国立公園などその他の法令による土地利用規制が行われている地域を除き、土地の地目が宅地、雑種地、田、畑の範囲に限ります。

質問5 準都市計画区域になることで住民にはどのようなメリットがあるのでしょうか。



準都市計画区域指定により、建築行為や開発行為などについて、一定のルールが定められます。これにより、無秩序な開発を防ぎ、皆さんと一緒に秩序あるまちづくりを進めることができます。

用語の説明

都市計画の理解に必須の用語を解説します。

都市計画とは

土地の使い方や建物の建て方についてのルールをはじめ、まちづくりに必要なことからについて総合的に、一体的に定めまちづくり全体を秩序だてて進めていくことを目的にした計画のこと。

準都市計画区域とは

都市計画区域外の区域のうち、相当数の建築物の建築や敷地の造成が現に行われ、またはこれから行われると見込まれる一定の区域で、そのまま放置すると、将来における都市としての整備、開発及び保全に支障が生じる恐れがあると認められる区域を土地利用の秩序を行う目的で指定して一定の規制を行う区域。

開発行為とは

主として建築物の建築又は特定工作物の建設の用に供する目的で行う土地の区画形質の変更のこと。 ※ 区画の変更とは道路など

によって土地利用形態としての区画を変更すること ※ 形の変更とは、切土、盛土等によって土地の形状を物理的に変更すること ※ 質の変更とは、農地を宅地にするなど、土地の有する性質を変更すること。

建築確認申請とは

建築主が着工に先立ち、建築主事、または指定確認検査機関へ建築確認申請書を提出して、その計画が建築基準法に適合しているかどうかの確認を受けること。

建ぺい率とは

敷地面積に対する建築面積の割合のこと。敷地内に一定の空地を確保して、いわゆる建て詰まりを防止し、建築物の採光、通風を確保することにより、良好な環境形成を図ろうとするもの。

容積率とは

敷地面積に対するのべ床面積の割合のこと。地区の良好な市街地環境を確保するもので、この容積率の制限値が小さいほど日照などの居住環境を守るにつながる。



老人保健制度から 後期高齢者医療制度へ

「4月から後期高齢者医療制度が始まります」

● 問い合わせ 福岡県後期高齢者医療広域連合 ☎ 092・651・3111

本庁国保年金係 ☎ 32・4004

支所市民グループ ☎ 52・1111

4月からは現行の老人保健制度へ変わり、75歳以上の高齢者などの人は、この後期高齢者医療制度で医療を受けることとなります。

3月末時点で、現在すでに老人医療を受給している人は、今まで加入していた宮若市の国民健康保険や、政府管掌保険などの健康保険の被保険者、被扶養者から自動的に後期高齢者医療に加入することになります。

4月以降に、新たに75歳にされる人は、誕生日の日から加入します。75歳になる人は、特に手続きの必要はありません。

これに伴い、新たに後期高齢者医療制度の被保険者証をお渡しします。現在の老人医療では健康保険証（国保または社保）と老人医療受給者証が必要ですが、4月からは新しい被保険者証を医療機関へ提示することとなります。被保険者証は、3月上旬に各個人宅へ郵送で送付することとなります。

制度の運営

新たな制度の運営は、都道府県単位で設立した福岡県後期高齢者医療広域連合が行います。宮若市の窓口では、申請・相談などの窓口業務と保険料の徴収業務を行います。

保険料の軽減措置

世帯の所得に応じて均等割額が軽減されます。

軽減内容	軽減率
住民票上の同一世帯内の被保険者及び世帯主の総所得金額等の合計額	
【33万円(基礎控除額)]を超えない世帯	7割軽減
【33万円(基礎控除額)+24.5万円×被保険者数(被保険者である世帯主を除く)]を超えない世帯	5割軽減
【33万円(基礎控除額)+35万円×被保険者数]を超えない世帯	2割軽減

※総所得金額などは、保険料計算の場合と同様です。ただし、公的年金収入の場合は、公的年金等控除額の額から、さらに十五万円控除した金額で軽減の判定をします。また、後期高齢者医療制度に加入する前日まで、被用者保険の被扶養者であった人は、あらたに保険料の負担が生じるため、緩和措置として被保険者となる月から2年間、均等割額が五割軽減されます。

さらに特例措置として4月から9月までは保険料の負担はなく、

医療機関で医療を受けるときは

後期高齢者医療制度では、現行の老人保健制度と同様に医療機関に被保険者証を提示し、受診することとなります。受診の際の医療機関の窓口で支払う自己負担の割合は、現行の老人医療と同様に一割または三割を負担することとなります。

後期高齢者医療制度の保険料

被保険者の皆さんが納める保険料と、0歳から74歳までの保険料、

後期高齢者制度の概要



期間	均等割額	所得割額
4月～9月	保険料負担なし	
10月～	均等割額Ⅱ 9割軽減	
平成21年3月	均等割額Ⅱ 9割軽減	
平成21年3月～22年3月	均等割額Ⅱ 5割軽減	

10月から平成21年3月までは均等割額の九割が軽減されます。いずれも、所得割額はかかりません。

保険料の算定例

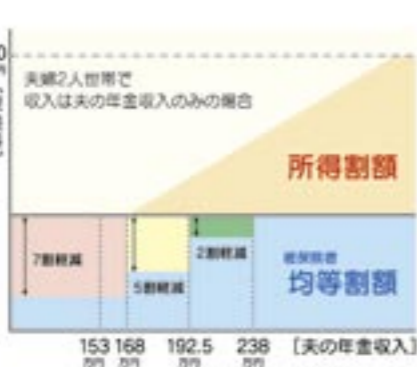

夫の年金収入が二百一万円、妻の収入がゼロのケースで保険料を計算します。

- 夫の保険料 八万五千百円(年額)
- 妻の保険料 四万七百四十円(年額)

※均等割額の軽減判定は世帯の所得に応じて決定するため、この世帯では、夫、妻ともに二割軽減となります。

福岡県の老人医療費

福岡県の1人当たりの老人医療費は全国1位となっており、老人医療費の一層の適正化を進める必要があります。

福岡県の1人当たりの老人医療費は平成17年度で約101万円(全国平均は約82万円)

平成14年から、4年連続全国1位となっています。

- (参考)平成17年度一人当たりの老人医療費一例
- 東京都……約81万円
 - 神奈川県……約76万円
 - 大阪府……約95万円
 - 長野県……約67万円(全国最少)



※後期高齢者医療制度とは…高齢者の医療費が増大しているなか、医療保険を支える現役世代の人口は減少しつつあり、その負担が増え続けています。そこで、高齢者世代と現役世代の負担を明確

にし、公平で分かりやすい制度とするために、75歳以上の人の心身の特性や生活実態などを踏まえた制度です。運営主体は、福岡県内全ての市町村が加入する広域連合となります。

【1人ひとりの保険料】

福岡県の平成20,21年度の保険料率は、被保険者均等割額が50,935円、所得割率が9.24%になります。

保険料 = 均等割額 + 所得割額

均等割額: 広域連合ごとに決められた額 (50,935円)

所得割額: (総所得金額等 - 33万円(基礎控除額)) × 9.24%

限度額: 50万円 (所得の低い方でも、年額50万円が上限になります。)

度(国保または社保)から出される支援金、そして国・県・市が拠出する公費を財源として運営します。保険料の納付方法は、年金からの天引き(特別徴収)と納付書や口座振替(普通徴収)により各被保険者ごとにお支払いいただくこととなります。

特別徴収により年金から支払う人は、年額18万円以上の年金受給者で、介護保険料との合算額が年金支払額の二分の一を超えない人が対象となります。

等割額」と被保険者の所得に応じた「所得割額」となります。料率は、県内統一となります。



宮若市民憲章（案）へのご意見を募集します

「宮若市民憲章」

●問い合わせ 本庁総務グループ ☎ 32・0511
FAX 32・9430
Eメール soumu@city.miyawaka.lg.jp

- 一、伝統と歴史に学び、文化の薫り高いまちをめざします。
- 一、互いに助けあい、暮らしやすいまちをめざします。
- 一、活気に満ちた産業を育み、働きやすくやすらぎのあるまちをつくりまします。
- 一、ふるさとを愛し、誇れるまちにします。

宮若市民憲章（案）

私たちの宮若市は、緑輝く自然や誇りある歴史と伝統を先人より受け継いできたまちです。

このまちを愛する私たちは、将来の夢や希望を実現できる「輝くふるさと」を目指し、ここに市民憲章を定めます。

宮若市民憲章（案）の説明

市民憲章とは、まちづくりの理念を示すものです。宮若市民憲章は、前文と本文の大きく分けて2つの構成となっています。

前文は、みどり豊かな自然と竹原古墳や宮若八幡宮三十六歌仙絵に代表される歴史、各地区で受け継がれた伝統が残る宮若市を、市民の皆さん一人ひとりがまちづくりにかかわることで、将来の夢や希望が実現できるまちにしようという内容です。

本文は、市のまちづくりの理念が箇条書きになっています。その内容は5つとなっており、「自然」、「歴史・文化」、「思いやり・人権」、「産業」、「地域性」で構成しています。それぞれの目指すべき姿を、分かりやすい言葉で表現した内容となっています。



- 応募資格 宮若市に在住、または通勤、通学している人
- 応募方法 住所、氏名、電話番号を明記し、郵送やファクス、電子メールでご意見をお寄せください。様式は問いません。（電話による応募はできません）

なお、ご意見に対する個別の回答は行いませんので、ご了承ください。

昨 年の「広報みやわか9月号」で募集しました市民憲章の案が完成しましたので、皆さんからのご意見を募集します。

皆さんからお寄せいただいた応募作品の中から「市民憲章等選考委員会」が選考し、検討を重ねた結果「宮若市民憲章（案）」を作成しました。

- 締切 1月21日（月）まで、当日の消印有効
- 今後の制定までのスケジュール 皆さんからお寄せいただいた意見を基に、もう一度選考委員会を審議します。そこで最終案をつくり、今年度内に制定する予定です。
- 意見の取扱い お寄せいただいた意見は、選考委員会に提出し、宮若市民憲章作成の参考とします。ご意見の概要とそれに対する考え方については後日、広報みやわかやホームページで公表します。個人情報や個人が特定できるような情報は一切公表しません。



申告と納税は正しく、お早めに

「確定申告の日程」

●問い合わせ 本庁市民税係 ☎ 32・0513
支所市民グループ ☎ 52・1111
直方税務署 ☎ 22・0880

- 市県民税の申告**
- とき 2月18日（月）から3月17日（月）まで【土、日、曜日は閉庁】午前9時から12時、午後1時から4時まで
 - ところ ▼宮田地区Ⅱ マリーホール宮田二階ミーティングルーム
▼若宮地区Ⅱ 若宮総合支所103会議室
 - ※ 混雑を避けるため、地域によって日程と時間を、下の表のとおり振り分けていますが、期間内であれば宮田地区、若宮地区の両会場でもいつでも申告をすることができます。
 - 申告に必要なもの ▼平成19年中の所得が証明できるもの▼給与・年金などの源泉徴収票▼給与明細書▼（事業所得のある人）収支が明らかになる書類▼（農業所得のある人）帳簿、営農口座の通帳、販売仕切り書など
 - ▼国民健康保険税納付証明書（平成19年中に宮若市に転入した人のみ、転入前の市町村でもらってください）
 - ▼国民年金納付証明書
 - ▼生命保険料支払控除証明書
 - ▼損害保険料支払控除証明書
 - ▼印かん
 - ▼本人の通帳で口座番号がわかるもの（所得税が還付される人が対象になります）
- 所得税還付申告相談**
- 直方税務署では、所得税の還付申告をする皆さんのために、1月から申告を受け付けますが、宮若市でも2月5日から二日間、受け付けを行います。
- とき 2月5日（火）と6日（水）午前9時30分から午後3時30分まで
 - ところ 中央公民館視聴覚室
 - 対象になる人 ▼年金所得者で源泉徴収され、申告すると還付される人
 - ▼年の途中で会社を退職した人で源泉徴収され、年末調整をしていない人
 - ▼多額の医療費を支払った人
 - ▼住宅をローンで取得した人（新築・増改築）など
 - ▼災害を受けた人
 - ▼年末調整が終わっていない人
 - ▼扶養親族、生命保険料控除などの追加がある人
 - ※ 農業や自営業による収入の申告はできません
 - 相談に必要なもの ▼平成19年の源泉徴収票▼平成19年中に支払った医療費の領収書、住宅取得関係書類、各種支払保険料控除証明書など▼還付金の振込希望者は口座番号▼筆記具、電卓▼印かん（シャチハタは不可）
 - ※ e・Tax で申告する人は、別に電子証明書入りの住民基本台帳カードが必要です。

● 宮田地域申告受付地区割表

マリーホール宮田2階ミーティングルーム

2月18日（月）～20日（水）	太蔵東区 / 太蔵中区 / 太蔵西区 / 太蔵南区 / 桐野本区 / 桐野東区 / 原町・杉坂 / 雇用促進住宅桐野宿舎 / 雇用促進住宅宮田宿舎
2月21日（木）～25日（月）	和の里団地 / 矢萩団地 / あけぼの団地 / 天竺下 / 菅牟田 / 埴安 / 二坑 / 大之浦東西区 / 大之浦東南部南区
2月26日（火）～28日（木）	新笠松 / 旭ヶ丘 / 倉久 / 上有木 / 下有木 / 内山 / 四郎丸 / 飯之倉 / 勝負尻団地 / 芹田
2月29日（金）～3月4日（火）	龍徳 / 百合野団地 / 白百合団地 / 県営宮田団地 / 鶴田 / 水町 / 岩河内
3月5日（水）～7日（金）	上大隈東 / 上大隈中 / 上大隈西 / 本城 / 樺原 / 梅の木団地 / 上町自治会 / ニュータウン杉坂 / 美里ヶ丘団地
3月10日（月）～12日（水）	新成中北 / 磯光 / 東町 / 桃山 / 日陽 / 菅町 / 千石 / 脇野 / 岩淵
3月13日（木）～17日（月）	向陽団地 / 陽の浦団地 / 長井鶴 / 所田 / 生見 / 松尾

● 若宮地域申告受付地区割表

若宮総合支所103会議室

	9時から正午	午後1時から4時まで
2月18日（月）～20日（水）	予備日	
2月21日（木）	浅ヶ谷・畑	野中・里
2月22日（金）	小原	沼口
2月25日（月）	小伏	湯原
2月26日（火）	脇田	
2月27日（水）	下	乙野
2月28日（木）	東町	本町
2月29日（金）	錦町	金生
3月3日（月）	金丸	八幡台
3月4日（火）	水原	向田
3月5日（水）	原田	黒目
3月6日（木）	黒丸	宮永
3月7日（金）	稲光	平
3月10日（月）	竹原	高野
3月11日（火）	日吉	
3月12日（水）～14日（金）、17日（月）	予備日	

直鞍一周駅伝競争大会、若中陸上部OBが優勝

12月2日、今年で62回目となる直鞍一周駅伝競争大会が行われました。19チームが7区間37.8キロをタスキでつなぎました。今年、小竹町がスタート・ゴール地点となり、午前10時に選手は一斉にスタートを切りました。



↑午前10時、一斉にスタートする選手たち。勝負への火ぶたが、きっておろされました。



↑「あとは頼んだぞ」とアンカーにタスキを渡す若宮中学校陸上部OB。

12月2日、師走の恒例行事となる直鞍一周駅伝競争大会。三十七・八キロメートルのコースを七人の選手で走ります。午前10時の時報と同時に、山本康太郎小竹町長の号砲で、十九チームの選手は一斉にスタートを切りました。試合展開は、スタートダッシュに成功した若宮中学校陸上部OBチームが最終トップを快走。二位に七分差をつけてゴールしました。

若宮中学校陸上部OBの監督を務めた水上忠利さんは、「とにかく走ることを楽しんでほしいという思いが強かったですね。今年で三回目の挑戦となり、優勝できたことはとてもうれしいです。このようなレースをきっかけにOBが集まって子どもたちに走る楽しさを伝えていきたいですね。そのことが地域の発展にもつながると思います」と話してくれました。

また、ランニングクラブ宮田Aが四位で躍進賞を受賞、上有木十一〇〇が十一位、ランニングクラブ宮田Bが十二位となりました。沿道より温かいご声援ありがとうございました。結果は次の通りです。

▽優勝 若宮中学校陸上部OB▽準優勝 小竹陸友会A▽第三位 飯高草駄天クラブA▽第四位 ランニングクラブ宮田A▽第五位 鞍手北中陸上部OB・A▽第六位 小竹陸友会B▽第七位 いかすぜ！小竹▽第八位 バコット▽第九位 鞍手北中陸上部OB・B▽第十位 飯高草駄天クラブB▽第十一位 上有木十一〇〇▽第十二位 ランニングクラブ宮田B



民生委員、児童委員は福祉の推進役として活動します

「新しい民生委員児童委員が決定」

●問い合わせ 本庁児童母子福祉係 ☎32・0517
支所福祉グループ ☎52・1113

担当地区	名前	電話番号
宮田地区	新笠松	中嶋利恵 ☎32・8567
	水町・桃山	松下正明 ☎32・2979
	上町	蝦名幸子 ☎32・1573
	原町・杉坂	高倉 清 ☎32・0801
	松尾	井手竹美 ☎32・2248

若宮地区	福丸・東町	鈴木克己 ☎52・2382
	福丸・本町	安部勝洋 ☎52・1046
	福丸・錦町	岩見静枝 ☎52・0629
	金生	野見山武範 ☎52・1709
	向田	俵 八郎 ☎52・0808
	原田	大峯重信 ☎52・0961
	金丸上	西尾みどり ☎52・0944
	金丸下	有吉 茜 ☎52・1751
	八幡台	野見山香代子 ☎52・2231
	水原	清水紀代子 ☎52・0875
	浅ヶ谷・畑	荒牧芳範 ☎52・2362
	野中・里・小原	小方良臣 ☎52・2572
	沼口	吉田睦男 ☎52・2400
	宮永・黒丸	早原 旦 ☎52・1591
	稲光	北原光昭 ☎52・2337
宮田地区	平・高野	豊福美代子 ☎52・0525
	竹原	花田善彦 ☎52・0649
	黒目	藤島宏喜 ☎52・3828
	小伏	石松 眸 ☎54・0009
	乙野	山口正文 ☎54・0364
	脇田上	荒牧ケサミ ☎54・0051
	脇田下	松井英二 ☎54・0674
	湯原	加納保子 ☎54・0404
	下	藤嶋正昭 ☎52・2536
	日吉	高原宮子 ☎54・0582

主任児童委員名簿		
担当校区	名前	電話番号
宮田地区	宮田中学校区	三嶋信彦 ☎32・0928
	宮田西中学校区	神谷八重子 ☎33・1721
	宮田光陵中学校区	西美代子 ☎33・1678

若宮地区	全若宮地区	波止萬里子 ☎52・0526
	全若宮地区	山本高由 ☎52・2807

地域における相談、支援のボランティア。それが民生委員、児童委員です。民生委員は民生委員法により厚生労働大臣から委嘱されます。また児童福祉法により児童委員を兼ねることになっています。

●主な活動内容
▽担当区域内の住民の実態や福祉の需要の把握
▽相手の立場に立って親身に相談にのります。
▽社会福祉の制度やサービスについての情報提供
▽行政機関や施設などの連絡など、必要な対応を促すパイプ役
▽住民の福祉需要に対応や支援
▽住民の求める生活支援を自ら行い、支援体制をつくることなど

宮若市には八十一人の民生委員児童委員と五人の主任児童委員がいます。昨年二十六人が改選されました。民生委員児童委員は皆さんの立場に立った相談支援、福祉の推進役として活動しています。

担当地区	名前	電話番号
宮田地区	鶴田	吉良博文 ☎32・0958
	百合野団地	山根傳和 ☎22・2260
	白百合団地	平島富美子 ☎24・1728
	龍徳川東	西河光男 ☎22・3872
	龍徳川西	日高良太 ☎33・2209
	本城上	森山住江 ☎33・1898
	本城下	和田益子 ☎33・1928
	芹田	有吉弘江 ☎32・4612
	旭ヶ丘	松岡治子 ☎32・3344
	下有木	安蘇久美子 ☎32・3668
	上有木	神谷正幸 ☎33・1749
	内山	春田芳香 ☎33・1164
	倉久	古野博憲 ☎33・1817
	四郎丸	成國嘉生 ☎33・1701
	飯之倉	塩川蘭子 ☎32・3057
	宮田宿舎 ニュータウン杉坂 三葉区・愛宕	高田ヒサ子 ☎32・4885
	二坑 あけぼの団地	栗上美雪 ☎32・9559
	櫻原	藤村八千代 ☎32・8970
	和の里団地 毛勝	田中義勝 ☎32・2360
	陽の浦団地 向陽団地	北村公夫 ☎32・3699
	勝負尻	金子佳枝 ☎32・4230
	大之浦東西区	河野里美 ☎33・4336
	大之浦東南部南区 宮田団地	川口良子 ☎32・3203
	大之浦中北区 新成団地	吉竹幸枝 ☎32・3922
	菅町	間地美壽恵 ☎32・8683

民生委員児童委員名簿		
担当地区	名前	電話番号
宮田地区	太蔵東区	渡邊廣子 ☎32・2387
	太蔵中区	長野邦子 ☎32・0804
	太蔵西区	中里倭子 ☎32・0004
	太蔵南区	松永澄従 ☎32・0345
	桐野東区	岩本美恵子 ☎32・1278
	桐野本区 桐野宿舎	山口利生 ☎32・4388
	脇野	菅原勝子 ☎32・2326
	千石	武谷 勝 ☎32・4902
	岩淵	渡邊チヤ子 ☎32・4573
	生見	近藤晶子 ☎32・0735
	所田	原田正枝 ☎32・2662
	長井鶴南	齊藤シズエ ☎32・3346
	長井鶴北	永島三千行 ☎32・8042
	碓口・板深	榎本賢六 ☎32・8794
	上大隈東	今村貞子 ☎32・8531
	上大隈中	西原登志子 ☎32・8458
	上大隈西	山崎節子 ☎33・2172
	磯光	綱分睦子 ☎32・0147
	埴安	後藤京子 ☎32・8349
	菅牟田	新見勝紀 ☎32・1323
	矢萩団地	白垣利貢 ☎33・2894
	天竺下	和田トヨコ ☎32・2561
	日陽	渡邊敏子 ☎33・2393
	東町1～5丁目	長谷川征子 ☎32・0180
	東町6～8、 10丁目・団地	桂 美恵子 ☎32・1788
東町9、 11～13丁目	水口 香 ☎32・2468	

あなたに会いたい人がいます 平成20年成人式



- とき 1月13日(日)午後1時受付、2時開式
- ところ 宮田文化センター
- 対象者 昭和62年4月2日から63年4月1日に生まれた人

※ 本年より開催時間が午後からとなります。お間違えのないようお願いします。

宮若ライオンズクラブより 桜を寄贈していただきました



宮若ライオンズクラブより桜の寄贈をいただき、11月23日(金)に笠松研修センターに植樹しました。宮若ライオンズクラブからの桜の寄贈は、今年で3年目となります。笠松地区の桜の新名所として皆さんの来館をお待ちしています。

●問い合わせ
中央公民館 ☎32・0123、中央公民館若宮分館 ☎52・0859

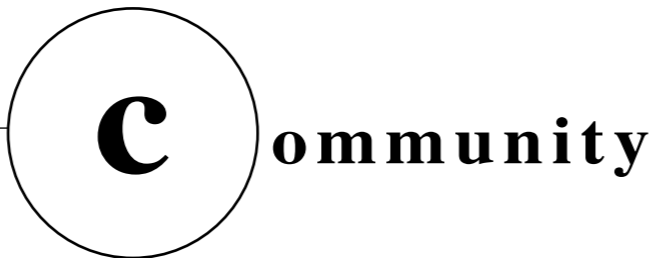



人気の朝市・直売所めぐり
南英作、村岡忠行・著
九州人



ぞうのせなか
あきもとやすし・作
講談社



はつゆき
西片拓史・作
岩崎書店

福岡県内の主な朝市・直売所を紹介したガイドブックの紹介です。朝市の良いところは、採れたての新鮮な品物が安く購入できて、しかも生産者を近くに感じながら買い物できる点ではないでしょうか。この本では朝市、直売所めぐりの心得から、季節の旬のものカレンダー、直売所のイチオシの品が載っています。もちろん、我がまちのドリームホープ若宮も掲載されていますよ！

昨年、役所広司さんが主演して話題になった「象の背中」の絵本版です。命が受け継がれて行く姿が、象の家族によって静かに静かに語られる物語です。作者の秋元康さんは、娘さんを持つお父さんでもあります。1人の父親として、話しておきたいことがたくさんあり、娘さんに話しかけるように、このストーリーを書いたそうです。胸が熱くなる、司書おすすめの一冊です。

鳥も鳴かない静かな夜の事、湖のほとりの小さな小屋から2人の子どもが小船をかついで出てきました。湖に小船を漕ぎ出すと、水面にこぼれた星くずをそっとすくい集めていきました…。さあ、この2人、一体何をしているのでしょうか？集めた星くずをどうするのかな？それは読んでのお楽しみ。寒い寒い冬の本なのに、なぜだか心があたたかくなる絵本です。

2月20日は、 保健センターパレットで 総合健診を行います

あなたの体身強度が心配です

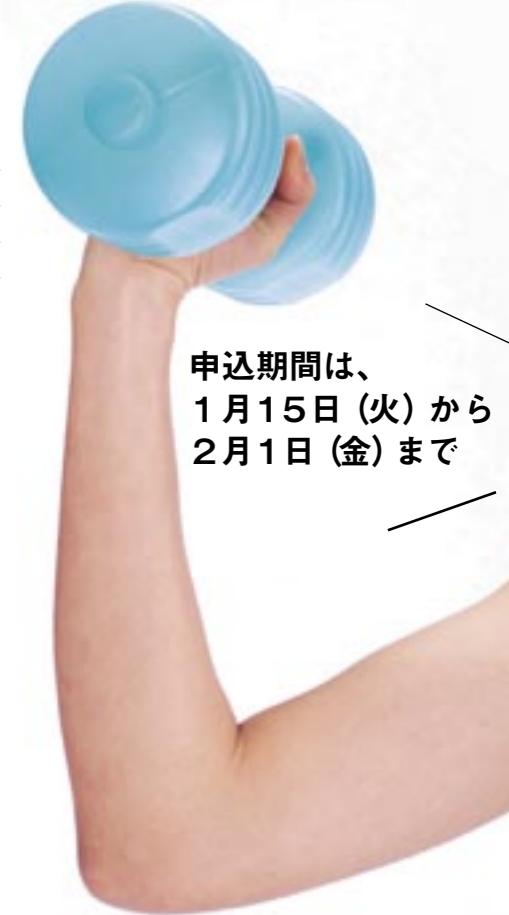

申込期間は、
1月15日(火)から
2月1日(金)まで

今回の健診は予約制となっております。
保健センターパレットまで電話やファックスでお申込みください。
●健診日 2月20日(水) 受付は午前9時から10時30分まで
●ところ 保健センターパレット
●申込期間 1月15日(火)から2月1日(金)まで
●申込方法 電話やファックスで保健センターパレットまでお申込みください。定員になり次第締め切ります。
●送迎バス ▼若宮総合支所裏駐車場からパレット①②午前9時発②9時30分発▼パレットから若宮総合支所裏

1月23日は、 保健センターで健診

基本健康診査と肺がん検診を行います。この健診は予約制ではありませんので、午前9時から10時30分までにお越しください。
※前日の午後9時以降の食事は控えてください
※通常飲んでいる薬は服用してください

駐車場 随時運行
●申込み・問い合わせ 保健センターパレット ☎55・6000、FAX 5・1660

注1 健診の年齢基準は、平成20年3月31日現在とします
注2 70歳以上、非課税世帯、生活保護受給者は健診料金が無料です

検査	対象	内容	料金	定員
基本健康診査	40歳以上の人	問診・身体計測・尿検査・血液検査・血圧測定・心電図・診察・眼底検査 ※65歳以上の方は、医師による関節の動きや口の中のチェック、日常生活の状況を尋ねる問診が加わります	600円	100人
肝炎ウイルス検査	満40歳の人 ※今までに肝炎を受けたことがない人はご相談ください。	血液検査 (基本健診と一緒に受けてください)	700円	
胃がん検診		胃部レントゲン (バリウム服用)	500円	80人
大腸がん検診	40歳以上の人	便潜血検査 (健診当日回収します)	300円	100人
肺がん検診		胸部レントゲン検査 (必要に応じて喀痰検査) ※65歳以上は結核検診を含みます	100円	100人
子宮がん検診	30歳以上の女性	子宮頸部の細胞診	400円	80人
乳がん検診	30歳から39歳の女性	視触診のみ	100円	80人
	40歳以上の女性	①視触診のみ ②①とマンモグラフィ (乳房エックス線撮影) ※マンモグラフィは2年に1回です	①100円 ②500円	80人 マンモグラフィは50人

読み聞かせやブックトーク、子どもの本を楽しんで学んでみませんか？全4回ある講座で毎回変わる講師陣に、いろんな本に関する知識や技術、楽しみ方を私たちに伝授してもらう予定です。初心者も経験者も楽しく、気軽に受けられる講座となっています。詳しくは図書室で配布している募集要項をご覧ください。皆さんの参加をお待ちしています。

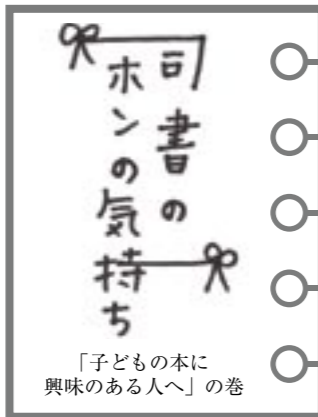

「子どもの本に興味のある人へ」の巻

▷とき=2月8日、15日、22日、29日(金) 午前10時から正午まで
▷ところ=宮若市地域交流センター▷参加費=無料▷定員=50人(先着順となります)



今月の新刊です

- 一般の本
ヤマの物語・作兵衛さん (福田康生・作)
人間の関係 (五木寛之・作)
- 児童の本
イシシとノシシのスッポコヘッポコへんてこ話・へいきのヘイタ (原ゆたか・作)
しあわせコインとあつあつココア (キャロル・ディゴリー・シールズ・作)

おはなし会のお知らせ

参加するとシールが貼れるお話し会カードがもらえます。たくさんシールを集めてね。今回の簡単工作は「明日何の日、節分の日～おめん作りにチャレンジ～」です

- とき 2月2日(土) 午後2時から
- ところ 中央公民館1階児童室

※参加費は無料です。

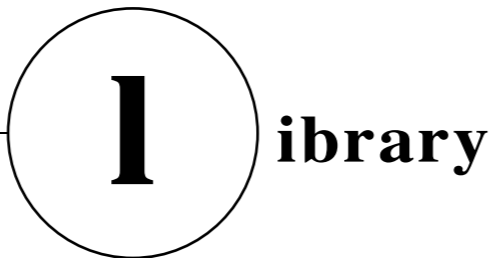

相談

consult information

まずは、
ねんきん特別便専用ダイヤルへ
☎0570・058・555

3月末までに基礎年金番号に記録が結びつくと思われる人に「ねんきん特別便」を送付します。4月からは、すべての皆さんに送付します。

その内容は社会保険庁が把握している加入記録です。ご自身の記録にもれがないか十分に確認し、訂正がない場合には同封の「確認はがき」を、訂正がある場合には「年金加入記録照会票」を必ず提出してください。

- 相談電話番号 ☎0570・058・555
- 受付期間 ▶1月20日まで=午前8時30分から午後5時15分まで▶第2土曜日・12月22日・1月19日=午前9時30分から午後4時まで▶1月21日から=午前9時から午後8時まで▶第2土曜日・1月26日・3月9日=午前9時から午後5時まで
- 問い合わせ 福岡社会保険事務局 ☎092・415・3600

親と子のなやみ相談窓口

学校や将来のことなど、いろいろな悩みをもつ子どもたちが増えてきています。また、県では20歳未満の青少年とその保護者のために合同相談窓口を行います。

- とき 1月18日(金)、19日(土) 午前9時30分から午後4時30分
- 相談電話番号 ☎092・714・0190
- ところ 福岡市立婦人会館「あいれふ」(福岡市)
- ※ 面接による相談を希望される人は、事前に予約してください。(予約専用電話☎092・643・3388)
- 問い合わせ 福岡県生活労働部青少年課☎092・643・3388

その他

others information

あきらめないで
多重債務問題・法律相談

多重債務とは消費者金融やクレジットの安易な利用により、借金を重ねていくことをいいます。多重債務者は全国で230万人いると言われていて、中には、夜逃げや自殺など深刻な状況に追い込まれてしまった人もいます。

出資法の上限金利、年29.2パーセント以下でも、利息制限法の上限金利を上回る金利部分は、グレーゾーン金利と呼ばれます。

多重債務に陥らないためには自分の支払える限度を知り、買い物はその範囲内。さらに安易にキャッシングを利用しない。また、連帯保証人になるよう頼まれても、家族に相談するなど慎重に対応することが大切です。

※ 多重債務問題は適切な方法をとれば必ず解決できます。できるだけ、早く専門家に相談しましょう。

- 問い合わせ ▶本庁商工観光係☎32・0519▶飯塚法律相談センター☎0948・28・7555▶直方弁護士センター☎25・0636▶筑豊京築総合相談センター☎0947・44・2530▶法テラス北九州☎050・3383・5506▶(財)日本クレジットカウンセリング協会☎092・739・8104

110番
地域を守るホットライン

1月10日は110番の日です。110番は警察に緊急の通報をするための電話番号です。

犯罪などによる被害の未然防止やその他皆さんの安全と平穏に関する相談で緊急を要しない電話は警察総合相談センター(＃9110)に電話してください。

- 問い合わせ 宮若警察署☎32・0110

日陽地区で
どんど焼き

無病息災を願って、日陽地区では、毎年恒例のどんど焼きが行われます。



- とき 1月13日(日) 午前10時開始
- ところ 旗柱交差点横(松田自動車横)
- 問い合わせ 日陽公民館☎33・1043

特別弔慰金の請求は、
3月31日までです
第8回特別弔慰金

戦傷病者戦没者遺族等援護法に規定する軍人、軍属又は準軍属として昭和6年9月18日(満州事変勃発の日)以後に公務傷病、又は勤務関連傷病に罹り、これにより死亡した戦没者の遺族で、恩給法の公務扶助料、援護法の遺族年金等を受ける権利を有する遺族が基準日(平成17年4月1日)においていない場合、その遺族のうちの先順位者1人に支給されます。

- 対象者(順位) ①= 弔慰金の受給権者(配偶者) ②= 戦没者等の子③= 父母、孫、祖父母、兄弟姉妹(戦没者などと生計関係を有していなかった人は除きます) ④= 上記3以外の父母、孫、祖父母、兄弟姉妹 ⑤= 上記①から④以外の3親等内の親族(戦没者などの死亡時まで1年以上生計関係を有していた人)
- 国債の内容 第8回特別弔慰金国庫債券「い」号、額面40万円、10年償還の記名国債
- 請求期間 3月31日まで
- 提出先 本庁老人福祉係、支所福祉グループ
- 問い合わせ 本庁老人福祉係☎32・0515 支所福祉グループ☎52・1113

自信作をお待ちしています
第5回笠松なびき展

笠松地区在住や在勤の皆さんの作品を募集します。

- とき 2月16日(土)、17日(日) 午前9時から午後5時まで(17日は午後4時まで)
- ところ 笠松研修センター大研修室(なびきホール)
- 出品依頼 日本画、油絵、水墨画、ちぎり絵、版画、押し花、折り紙、陶芸、盆栽、パッチワーク、編み物、生け花、木目込み、写真など
- 締切 出品希望の方は、1月25日(金)までに笠松地区の自治会長や笠松研修センターへお申し込みください。出品は無料です。
- 問い合わせ 笠松研修センター☎32・5020

のりものをもっと便利に
楽しくするアイデア募集
第7回アイデアコンペティション

車にこんな機能があったらいいなと感じたことはありませんか。あなたのアイデアを募集します。

- 対象者 企業や団体、個人で年齢や性別、国籍は問いません。ただし、国内在住者に限ります。応募アイデアは国内未発表のものとしします。
- 応募締切 1月31日(木)まで
- 応募方法 ▶応募用紙に必要事項を記入し、提案用紙にアイデアや研究内容の分かるスケッチ、説明文を記入してください。応募用紙、提案用紙を1セットで郵送または、コンペ事務局までお持ちください。▶複数のアイデアを応募する場合はアイデアごとに応募用紙と提案用紙を用意してください。
- ※ 詳しい内容についてはお問い合わせください。
- 問い合わせ トヨタ自動車九州株式会社第7回アイデアコンペティション事務局☎092・732・3215

言葉を学び、感性を磨く読書
福岡県読書推進大会

- とき 2月9日(土) 午後1時30分から3時30分まで
- ところ 宇美町立中央公民館大ホール(宇美町)
- 内容 ▶開会行事▶優良読書グループ表彰式▶活動報告▶講演会=「法廷の人間模様」、佐木隆三さん(北九州市立文学館館長)
- 定員 400人(先着順)
- 参加費 無料(手話通訳あり)
- 申込方法 参加申込書を記入の上、FAXや郵送、持参してください。申込書は、宇美町立図書館のHPからダウンロード可能です(http://www.umi-library.jp)。
- 申込締切 1月31日(木)まで
- 問い合わせ 宇美町立図書館☎092・932・0600、FAX092・932・0631

「健康とふれあい」の
シニアボウリング教室

ボウリングのルールやマナーからストライクを出す方法まで、5週に渡って教室が行われます

- とき 2月5日(火)から3月5日(水)まで午後2時から
- ところ 飯塚第一ボウル(飯塚市)
- 対象者 宮若市在住の60歳以上の人で、参加するのが初めての人
- 締切日 2月3日(日)まで
- 定員 30人(先着順となります)
- 参加費 無料(毎週火曜日も、毎週水曜日もお選びください)
- 申込方法 電話でご連絡ください
- 問い合わせ 飯塚第一ボウル担当浅田さん☎0948・23・1181



2月の保健行事カレンダー

- 5日(火): 4カ月児健診
受付は午後12時45分~1時 保健センター
- 6日(水): 親子遊び教室
午前10時30分~正午 保健センターパレット
: BCG予防接種
受付は午後1時~1時30分 保健センター
- 7日(木): すくすく相談
受付は午前10時~11時 保健センター
- 8日(金): 離乳食教室(前期・要予約)
午前10時~11時30分 保健センターパレット
- 13日(水): 2歳児歯科健診
受付は午後12時45分~1時 保健センター
- 14日(木): にこにこ運動教室
体力測定コース(要予約)
午前10時~正午 健康運動コース
午後1時~2時 保健センターパレット
: 3歳児健診
受付は午後12時30分~1時 保健センター
- 19日(火): 7・12カ月健診
受付は午後12時30分~1時 保健センター
- 20日(水): 総合健診(要予約)
受付は午前9時~10時30分 保健センターパレット
- 21日(木): すくすく相談
受付は午前10時~11時 保健センターパレット
- 27日(水): すこやか食育教室(要予約)
午前10時~正午 保健センターパレット
- 28日(木): にこにこ運動教室
健康運動コース
午後1時~2時 体力測定コース(要予約)
午後6時~8時 保健センターパレット

納税

tax information

今月の納税 (1月)

- 市県民税 第4期
 - 国民健康保険税 第10期
 - 納期限 1月31日(木)
 - 口座振替日 1月25日(金)
- 納期限内に納税されないときは、納期限の翌日から完納される期間に応じ、延滞金が徴収されます。(最初の1カ月は年利4.7%、以降14.6%)
- 問い合わせ 本庁収納係 ☎32・1008

地震保険料控除が新設、損害保険料控除が変わりました

主に家屋や動産を対象とした損害保険契約の保険料を支払った場合は、その額の一定金額を損害保険料控除とすることができていました。

今年からは従来の損害保険契約のうち、控除の対象となるのは「地震保険料」として控除します。経過措置として平成18年12月31日までに締結した「長期損害保険契約等」については、従来と同様の控除、15,000円の適用となります。

- 問い合わせ 本庁市民税係 ☎32・1008

国民健康保険税の「納付証明書」送付について

確定申告などで所得控除資料として使用する納付証明書(申告用)が必要な人は送付しますので本庁収納係までご連絡ください。

ただし、確定申告を宮若市の申告会場で行う人は、会場で確認ができますので、証明書は必要ありません。

- 問い合わせ 本庁収納係 ☎32・1008

募集

invite information

エコファミリーを募集しています

家庭からはじめる地球温暖化防止対策として、毎月の電気、ガス、水道などの使用量を環境家計簿に記帳しながら、家庭内で省エネルギー・省資源に取り組んでいただくエコファミリーを募集しています。

誰でも応募でき、いつでも受け付けています。希望する人(世帯)は、所定の申込用紙に必要事項を記入のうえ、本庁環境衛生係に提出してください。

- 問い合わせ 本庁環境衛生係 ☎32・0516、福岡県環境政策課 ☎092・643・3356まで

市営住宅空家入居者募集

- 受付期間 2月4日(月)から15日(金)まで
 - 公開抽選会 3月下旬(予定)
- ※ 募集団地や募集戸数については広報2月号でご確認ください。(空家住宅がない場合などで募集を行わないことがあります)
- 問い合わせ 本庁住宅管理係 ☎32・0955

春休みに世界へ羽ばたこう 国際交流事業 参加者募集

財団法人国際青少年研修協会では、体験を通してお互いの理解や交流を深め、国際性を養うことを目的に国際交流事業を行います。

- 期間 3月26日(水)から4月6日(日)までの8日から12日間
- 派遣先 アメリカ、イギリス、オーストラリア、カナダ、ニュージーランド、フィジー、韓国
- 対象 小学2年生から高校3年生まで
- 参加費 13万8千円から36万円(別途、共通経費として3万円)
- 締切 2月7日(木) 申込先着順
- 問い合わせ (財)国際青少年研修協会 ☎03・3359・8421

講座

lecture information

母子家庭のためのパソコン講習会を行います

- ワードやエクセル、インターネットなどのパソコン基礎についての講習会です。
- とき 3月11日(火)から14日(金)まで、午前10時から午後4時45分まで
 - ところ 福岡県立飯塚研究開発センター
 - 受講資格 母子家庭の母や寡婦などであって、母子家庭等就業自立支援センターに求職登録している人
 - 受講料 無料(テキスト代は自己負担)
 - 定員 10人(託児は有りません)
 - 申込締切 2月1日(金)
- ※ 申込書は本庁児童母子福祉係で配布しています。
- 問い合わせ 福岡県母子寡婦連合会 ☎092・584・3931



さあ、協働を始めよう！ inのおがた

NPOと行政との協働への入門編として、NPO法人スポーツウエイブの理事長内田満さんを講師に招き、ワークショップ(体験型の講座)を中心とした講座を行います。

- とき 2月2日(土)午後1時から5時まで
- ところ 直方市役所8階大会議室
- 問い合わせ 福岡県NPOボランティアセンター ☎092・631・4411

心と心をつなぐために ふうおか自殺対策シンポジウム

自殺を防ぎ、そして自死遺族支援について考えてみませんか。

- とき 1月25日(金)午後1時から4時50分まで
- ところ 西鉄ホール(福岡市)
- 内容 ▷基調講演「地域の自殺対策を考える」=神庭重信さん(九州大学大学院教授)▷自死遺族からのメッセージ=清水康之さん(NPO法人自殺対策支援センター代表)▷パネルディスカッション=「いのちを支える現場から」
- 問い合わせ 福岡県保健福祉部障害者福祉課 ☎092・643・3265

睡眠を見直してみませんか ふれあいHAND講演会

良質な睡眠をとるにはどうすればよいのか具体的なお話を聞いてみませんか。

- とき 2月22日(金)午後2時から4時まで
- ところ 直方鞍手医師会館(直方市)
- 演題 「睡眠と健康」～不眠の心身への悪影響と今夜からぐっすり眠る方法～
- 講師 内村直尚さん(久留米大学教授)
- 参加費 無料
- 問い合わせ 鞍手保健福祉環境事務所 ☎23・3119

一人で悩まないで 児童虐待防止

児童自立支援サークル発表などが行われます。

- とき 1月26日(土)午後1時30分から午後4時まで
- ところ 福岡県立大学(田川市)
- 演題 「虐待を受けた子どもへの理解と対応-被虐待経験が将来に及ぼす影響-」
- 講師 西原尚之さん(福岡県立大学准教授)
- 参加費 無料(託児有り)
- 問い合わせ 福岡県田川児童相談所 ☎0947・42・0499

お子さんの進学や就職準備に向けての貸付制度 福岡県母子福祉資金

母子家庭のお子さんが進学や就職の際、利用できる貸付制度があります。 ※ 右の表は、自宅のケースです。それ以外の場合はお問い合わせください。



- 問い合わせ 鞍手保健福祉環境事務所保健福祉課(直総合庁舎内) ☎23・3111

学校種別		修学資金(月額)	就学支度資金(一時金)
高等学校、専修学校(高等課程)	国公立	18,000円	75,000円
	私立	30,000円	410,000円
高等専門学校	国公立	21,000円	75,000円
	私立	32,000円	410,000円
短期大学、専修学校(専門課程)	国公立	45,000円	370,000円
	私立	53,000円	580,000円
大学	国公立	45,000円	370,000円
	私立	54,000円	580,000円

第5回鞍手武道館少年柔道大会



昨年、11月25日に行われまし第5回鞍手武道館少年柔道大会で、桜雲館が団体で優勝しました。個人戦の成績は次の通りです。

- 団体戦 優勝=桜雲館
- 個人戦 ▷小学校4年生の部・優勝=行圓元朗さん(桜雲館)▷小学校6年生の部・優勝=木下将充さん(桜雲館)、準優勝=春田健伍さん(桜雲館)、第3位=和家涉吾さん(桜雲館)

人の動き

● 11月30日現在の人口です

人口	21人増えました	(31,423人)	出生	27人
男性	17人増えました	(14,862人)	死亡	35人
女性	4人増えました	(16,561人)	転入	106人
世帯数	15世帯増えました	(12,811世帯)	転出	77人
高齢化率	27.1%			

※ 高齢化率とは、65歳以上の人が人口に占める割合です

ふる里は燃えている。

日本の近代化を支えた「炭鉱」。宮若市もその一角を担ってきました。筑豊の風土や人のつながり、人と炭鉱の熱気につつまれたあの時。貝島炭鉱にまつわる作文を通して、当時を振り返ります。



→旧南堅坑模型の前にて（貝島技術学校10期生）

激動の戦後六十年

文：岡本宏志さん（宮若市長井鶴） *平成17年に執筆したため戦後六十年という表記になっています。

私は、昭和21年4月、私立貝島第二小学校に入学した。23年4月から宮田町立菅牟田小学校に変わったが、幼かったせいあまり記憶がない。当時の集合写真を見ると、服装はさまざまで、下駄、長靴、ぞうり、素足の子、戦闘帽をかぶり威張った子、当時としては貴重品であるテニスボールを大切そうに、胸の前に持って写っている子もいる。その後、炭鉱での生活は、時代とともに急速に進み、裕福ではなかったが、ひもじい思いはあまりしなかった。

しかし、子どもなりに食料のたしになるものを取りに行った。山いも、栗、しじみ貝、小魚なども遊びながらよく取った。もう時効になっているが、水町にレンコンを掘りに行ったこともある。体が乾くと、土で白くなるので掘ったことが分かる。体はよく洗ったが証拠の白肌は、あちこちに残った。でもレンコンは焼いて食べると、おいしかった。夏休みは弁当と、金つり、タオルを振り分け、肩にかけ、毎日のように脇野、千石と遊び回った。仲間の中には、泳ぎの上手なりターが必ずいて、小さな子どもを守ってくれた。

今になって考えてみると、危険な遊びだったと思うのは、貝島病院から埴安に下る坂道の横に、病院で使った注射針や注射器が、無造作に捨ててあった。それをよく拾って遊んでいた。今になってみるとゾツとする。

昭和27年、宮田東中学校入学当時のことを、少し調べてみた。ニュース面では黄変米問題、木星号三原山墜落、ラジオでは新諸国物語、白鳥の騎士、木曜日風呂場をからにした君の名は、映画では原爆の子、誰がために鐘は鳴る、歌はテネシーワルツ、赤いランブの終列車、ライフ面ではホンダカブ号発売、プリーツスカート流行、真知子巻が大流行した時代です。宮田東卒業後は、停年が真近になった父親に代わって、貝島炭鉱に入る

ため、貝島技術学校に入った。学校は一年間、四学期制で夏・冬休みなし、びっちり鍛われた。科目は二十五科目あった。公民、国語、代数、幾何、三角、工業英語、物理、化学、経済、製図、力学、機構、材料力学、土建、採炭、保安、体育、鉱山機械一、二、三、電気工学、原動機、工作法、実習一、二であった。卒業後は、新菅牟田砒の機械工場での仕事をやっていた。

盆、正月、日曜作業は堅坑や水選機などの修理に回った。坑内にも入って捲上機の軸受けのすり合わせなどもやっていたので、坑内の暑さや、空気の悪さはよく知っている。炭鉱が大きく斜陽して来た昭和三十七年、工作関係の工場が集約され、貝島製作所が出来た。長い間勤め、宮田町から出たことはなかった。

現在、石炭記念館に勤めています。今年は戦後六十年になり、戦前、戦後の炭鉱のことを調べに来る人も多い。先日、オーストラリアから、父親が二坑旭町にあった捕虜収容所で働かされていたというサンドラーさんが来られた。当時、人間が人間としてあつかわれぬ戦争真つただ中、日本人でさえ飲まず食わずで働いていた時代ですから、捕虜は考えられない様な生活をしていたと思いますが、サンドラーさんの父親は日本に行けなくて、すごく残念がっていたそうです。日本人は友好的で親切で恨んだりはしていませんし、いい思い出として、今でも心に残っていますとのこと。私はこの言葉にホッといたしました。

婦りに収容所があった現地に案内したところ、偶然、石炭が落ちていましたのでハンカチに包んで渡してあげました。サンドラーさんはここに来て日本人の温かい心にふれ本当に感謝しておりますと、やさしい笑顔で帰って行かれました。私までうれしくなりました。当時の貝島炭鉱の関係者に感謝したい気持ちでいっぱいです。

編集後記

新年あけましておめでとうございます。本年も広報みやわか「宮若生活」をよろしく願っています。

今月も五つのイベントを取り上げた「みやわかウォッチング」。まちの話題を紹介するコーナーです。よく取材に行くと、「来週の〇日に□□のイベントがあるからまた取材に来てね」とお声を掛けていただくことがあります。紙面の都合でご紹介できないこともあり、ご迷惑をおかけしています。特に年末になると、各地でもちつき大会が行われます。昨年のもちつき取材依頼件数はなんと八件。まちの話題がもつただけになってしまうものどうかと考え、バランスをとった編集をさせていただきました。そこで、事前に各新聞社に皆さんのイベント情報を提供するようにしています。広報に掲載できなくても、新聞に掲載のかもしれませんが。新聞の「筑豊欄」も、市のイベントでいっぱいになりたいという野望を、ひそかに持っています。

