

宮 若 生 活

Public Relation Magazine **Miyawaka city**

大正、昭和そして平成。いつもまちと共に

瀬川菓子舗の九十年、
夢。そしてこれから
今、伝えたい味があります。



12
2013
NO.095



かつては、日本一「騒がしいまち」
だったかもしれません

筑豊は日本の近代化を支えた石炭のまちでした。今では考えられないような、たくさんの人でごった返していましたね。当然いろんな娯楽がある訳です。筑豊が日本一「騒がしいまち」だった時かもしれません。

大衆劇場と言えば、今なお現存している嘉穂劇場と思われるかもしれませんが、宮若市にもあったんですよ。昭和5年、磯光地区に「榮座」が落成しました。その後、焼失してしましますが東亜劇場として再建。昭和20年には貝島炭砒が名義を取得して、従業員の慰安施設として活用してきました。

舞台や映画の傍ら、坑夫たちの疲れを癒したお菓子も、この地域にはたくさんありました。瀬川さんもその1つ。各家庭にはまんじゅうを作る型も1家に1個あったといわれるほど、お菓子の文化も発展してきました。華やかな時代を思い出させてくれます。【写真提供：原口利勝さん】



岡本宏志 さん
宮若市石炭記念館

90年の歴史を誇る瀬川菓子舗ですが、当時の資料がほとんど残っていないとのこと。この写真は昭和30年代ころの店舗周辺の風景。宮田バスセンター近くの商店街の一角にお店を構えていました。炭鉱が華やかなりし時代を表す貴重な1枚です。



特集

瀬川菓子舗の
90年、夢。
そしてこれから

転換点

今年、創業から90年を迎えた瀬川菓子舗。

4代にわたって受け継がれ、時代に翻弄^{ほんろう}されながらもお菓子づくりを継承してきました。そんな老舗菓子店が、地域グルメやまちづくりなど、今周囲を騒がせようとしています。

石炭産業の栄枯や新市の誕生など、まちの歴史のさまざまなターニングポイントを見守ってきた瀬川菓子舗。新たな挑戦に秘められた思いに迫ります。

「ずっと悔しい思いをしてきたんですよ。そのことが自分を駆り立てるのかもしれない」。

金丸地区で手作り工房アーダニンを経営する小森三雅さんは、地域グルメへの胸中を語ります。

「隣の直方市には焼きスパ。嘉麻市には釜飯。田川には全国的にも有名になったホルモン鍋があります。でも、我が宮若市にはないんですよ」。

行動へのきっかけは、本年3月11日に発足した宮若じまん振興会とのこと。厳しい基準のもと、認定されたものを宮若ブランドとして発信するために組織されました。

「これまでお付き合いすることがないような業種の皆さんとの、新しい出会いの中、瀬川菓子舗さんと地域グルメの話になったんです。私の悔しさが伝わったのではないのでしょうか。瀬川さんの『何か一緒にやりましょう』という声から開発を始めたんです」。

みんなが認めてくれる 宮若グルメを求めて

「何を宮若グルメにするかということからスタートするのですが、当然ながらそこには宮若らしさが必要なんです。でも、ぶどうやたけのこ、野菜など、旬のものだけだとグルメの幅が限られてしまいます。いつでもそれを味わうことができ、そして手軽に、さらに宮若らしさがある。さまざまなこと

甘くみずみずしい香り、大粒の真っ赤に色づいた新鮮ないちご。一口味わうと、果肉から果汁がジュワーとあふれ出し、濃い甘味が口の中いっぱいに広がります。

金生地区であまおうの栽培に取り組むのは須河内栄二さん。

「二ヘクターのいちご畑を限られた人手で管理していますので収穫、出荷時期はほぼ毎日徹夜が続きます」と、話を続けます。

「やはりいちごはそのまま食べるのが一番です。でも、時期が遅れてくるとどうしても規格外のいちごが増えます。味は問題なくても生食として出荷できなければ廃棄しなければいけません。どうにかできないかと考えたとき、シロップやジャムなどの加工品を作るようになったのです」。

加工品もすべて自家製で行っているため、収穫と次のシーズンの苗の

特産品のブランド化へ 【宮若じまん振興会】

3月11日に設立された宮若じまん振興会。地元産品を厳しく審査し、認定した商品を「宮若じまん」として販売。地域ブランド化を進めていくものです。現在、農産品や加工品、工芸品の33点をインターネットによる販路拡大を目指し、ホームページの作成にも着手しています。



を考えていくなかで、カレーライスベースにすることにしました。

6月、たけのこカレーや豚汁カレーなど、七種類の試作品を作り、試食会を行いました。集まったのは30人。皆さんからの正直な意見をいただくことができました。

そのなかで、出てきたのが「あまおうカレー」なんです。

評判は上々 残り二割の方向性

「9月29日、飯塚市で行われた『食と踊りの祭典』。10月27日の『ふるさと



小森三雅さん
手作り工房 アーダニン

あまおうカレーもイベントごとに進化をしています。あまおうの風味を生かすためにナッツをすり込んだものを入れたり、食感を与えるために、アーモンドを砕いたものをトッピングしたり、試行錯誤は続きます。



育成の合間をみて、加工を行っていると教えてくれました。

あまおうカレーから 就農機会が増えてほしい

「あまおうは福岡を代表するブランドでもあり、いちごの価値を高めてくれました。一方で、先ほどお話ししたとおり、現状では大量に生産することが難しい状況です。その課題を解決していくために何ができるのか、これから試行錯誤が必要になります。そんな中、アーダニンの小森さんから、宮若グルメの試作品ができあ



須河内 栄二さん
須河内いちご園

この自然豊かな宮若の地で育てたあまおうを皆さんにおいしく味わっていただきたいと1粒1粒丁寧に育ててきました。素材のうまみを逃さないように、挑戦していきたいです。

SEGAWA, founded 90 years ago, has a very special history.

90's Turning Point

瀬川菓子舗 × アーダニン × 須河内いちご園

瀬川菓子舗の90年、夢。そしてこれから

異業種の3者が仕掛ける新たな挑戦

周辺の地域グルメを騒がせようか

「無いならつくろう」。宮若じまん振興会を通じて出会い意気投合した、瀬川さんと飲食店を経営する小森三雅さん。2人は宮若グルメへの夢を語ります。そのカギを握っていたのが、いちご栽培に携わる須河内栄二さんでした。異業種の3人のスパイスがきいた「あまおうカレー」。B級グルメ界を騒がせる存在へ、虎視眈々と狙います。

と祭。11月3日には大分県別府市でもイベントにあまおうカレーを出品しました。興味本位もあると思いますが、いい感触をいただいています。商品自体の完成度はまだ八割ほど。まだ煮詰める余地があります。ナッツをすりつぶしたものを入れたりなど、あまおうの風味を壊さないよう工夫をしながら改良を進めています。

地域グルメはその名の通り、自分たちでこれが地域グルメだと叫んでも意味がありません。宮若といえば「あまおうカレーだよ」という皆さんから認められて、初めて地域を代表することができます。それは、市のイメージキャラクターである追い出し猫も欠かせないと感じています。あまおうの甘い香りから、カレーのスパイスを楽しむことができるあまおうカレー。私たちの夢と思っても一緒に熟成させていきます」。

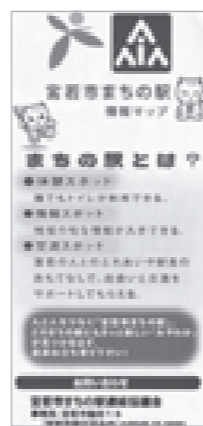

地域の旬の情報が入る
【宮若市まちの駅】

まちの駅は人と人との出会いや交流をサポートするもの。市内20箇所に点在しています。アーダニンもその1つ。

また、「宮若まるごとナビ」では、店舗のさまざまな情報を発信しています。会員登録は無料です。ぜひ、ウェブで検索してみてください。

だったので、試食に来てくれなにかと話をいただきました。そこに私の作ったあまおうソースを使ったカレーがあるんです。

驚きました。私のなかでいちごとカレーが結びつかなかったからです。七種類ほどのカレーを試食したなかで、あまおうカレーは参加した皆さんから好評の声が上がります。自分が思いもしなかったような形でいちごをアピールしていただけたのは大変ありがたいことです。

もちろん、このカレーが地域グルメとして皆さんに認められていくことを願っていますが、今の私の状況では、早急の生産拡大が難しいことも事実。それならば、このあまおうカレーを食べ、いちごの魅力を感じて、『いっちょ、農業やってみようか』と思ってくれる人が増えてくれたら心強いです。あまおうは、福岡を代表するいちごブランド。東京大阪などの都市圏に出荷していますが、意外にも福岡県以外の地方にはまだ知名度が低い状況です。これも変えていきたい」。

取材日はクリスマス商戦前とあつて、収穫、出荷と多忙な時期に入ると、須河内さん。

「皆さんに宮若のいちごを味わっていただいて、福岡を、そして宮若に親近感を持って頂くようなあまおうカレーになるように私自身も、これから取り組んでいきたいです」。



筑豊には炭鉱で栄えた面影を今に伝える建造物が多く残されています。現在でも多様な公演を行い、「生きた文化財」として広く全国に知られている芝居小屋「嘉穂劇場」もその一つです。
【写真協力：株式会社トーン】



江藤裕仁 さん
GOTTON JAM 2013
実行委員長

「GOTTON」とは炭坑節の唄のひとつであるゴットン節の中で出てくる「合の手」の楽句。「JAM」は、それを1つにまとめるという意味。このイベントを通じて、日本で最も栄えた一時代を築いたその文化を、筑豊内外の人たちにもう一度発信し、筑豊の負のイメージをプラスに変えようと、立ち上げたイベントです。

だからこそ、他の地域でやっていることを真似するのではなく、この地域だからできることをやっていきたい。日本のエネルギーを支えた炭坑のまち。それならば、新しいエネルギーの可能性をここから発信していきたいと思っています。

今回、初めての取り組みであり、いろいろと反省すべき点はありますが、「ゼロから1」を立ち上げることができたのは大きな収穫です。ジャズベーシストの松永誠剛さんとの出会いや瀬川菓子舗さんの熱意は、これから考えたときに貴重な存在です。今回のイベントは一過性のものではなく、自治体などの垣根を越えて、継続していきたいですね。

宮若もそうですが、筑豊には、他の地域がうらやむほどの歴史と文化があり、その上に私たちがいます。どのような未来をつくっていくのか、このイベントに携わる皆さんは、「GOTTON JAM」では私、販売で瀬川菓子舗さんが宮若市からこのイベントに参加したと聞きましたが、次回はより多くの人を巻き込んでそして、少しでも長く続けてほしいと思っています。

各地で演奏して戻ってくる筑豊の、そして宮若の良さに気づかされます。私に音楽を教えたくれた「筑豊」が再び輝きを取り戻すような、そんな明かりを灯す仲間を一人でも増やしたいと思っています。

たと聞きます。そこで演奏してきた人たちから、音楽の影響を受けているのです。時とともに時代も変わり、店は無くなっていくのですが、そのような文化はしっかりと継承していかなくてはならないと思っています。

四年前、三代に渡って受け継がれてきた古民家を改造して作ったライブハウス「SHIKIORI」。世界各国のミュージシャンが宮若市に集まり、音楽を楽しんでいます。

「ミュージシャンでは私、販売で瀬川菓子舗さんが宮若市からこのイベントに参加したと聞きましたが、次回はより多くの人を巻き込んでそして、少しでも長く続けてほしいと思っています。」

TTON JAMを通して思いを現させてほしいですね。

私自身、二十代最後の年ということもあり、来年は、楽器と集中して向き合い、もう一歩先へ高めていく時間になりたいと思っています。

各地で演奏して戻ってくる筑豊の、そして宮若の良さに気づかされます。私に音楽を教えたくれた「筑豊」が再び輝きを取り戻すような、そんな明かりを灯す仲間を一人でも増やしたいと思っています。



11月25日、リコリスエントランスコンサートで演奏する松永さん。軽快なトクとベースの音色に会場全体が酔いしれました。

「上手な演奏ではなく、人の琴線に触れるような演奏を心掛けています」と話す松永さん。南アフリカ出身のカイル・シールドさんとのツアーを終え、11月25日にはリコリスエントランスコンサートにも出演していただくなど、多忙な日々を送ります。



SEGAWA, founded 90 years ago, has a very special history.

瀬川菓子舗の90年、夢。そしてこれから

90's Turning Point

GOTTON JAM × 瀬川菓子舗 × 松永誠剛

「筑豊」を思う



いにしえ 古の都、「筑豊」を 再興する灯火が今……

石炭が育んだ数々の遺産は、宮若だけに限らず、あらゆる場所に息づいています。これらの文化遺産を活用し、筑豊を盛り上げようと11月3日、「GOTTON JAM」(ゴットン・ジャム2013)というイベントが嘉穂劇場などで行われました。宮若市からは瀬川菓子舗とジャズベーシストの松永誠剛さんが参加。炭都、筑豊を再興する灯火に注目が集まりました。

「嘉穂劇場の存在とその空間はとても素晴らしいものがありました。世界のさまざまな場所で演奏してきても、これだけ、濃密な空間が広がっているところは数少ないものです」。

芹田地区在住のジャズベーシストの松永誠剛さんは、11月3日に行われた「GOTTON JAM 2013」を振り返ります。

松永さんは、高校時代にエレクトリックベースを始め、アメリカの音楽院の講習に参加。その後、コントラバス奏者に弟子入りし、修行を重ねてきました。現在では、海外のミュージシャンと組みながら国内だけでなく、

世界各国を飛び回ります。そんな松永さんがこのイベントに参加した意図とはどのような意味が込められているのでしょうか。

「スケジュールが空いていたからというところもありますが、実行委員長の江藤さんの熱意とイベントの趣旨に賛同できたからです。筑豊の歴史と文化、そしてルーツを後世に伝えていきたいという思い。自分たちのルーツを守っていくことは大切なことだと思います。実は、私も音楽との出会いに炭鉱文化がからんでいるのです。まちに活気があったとき、夜は飲食店やキャバレーなどがたくさんあつ



嘉穂劇場



3代目の瀬川登さん（左側）と4代目隆司さん（右側）。写真のお菓子は登さんが手がけた「キャロット」。瀬川の代表的なお菓子であり、不動の人気を誇ります。

「家はどうかね。」
「食べる分には食べれる。特別、ゼイタクをしなれば。」
短い言葉ではありますが、父と子のこの会話が創業九十年を迎えることができた大切なときだったのかもしれない。

九十年の歴史を 意識することがなかった

「冒頭の会話は、大学四年生の秋に近かったと思います。これまで全く家を継ぐなんて考えたことも無かった自分が親父に受け継ぐと尋ねたときでした。」

四代目として瀬川菓子舗を受け継いだ瀬川隆司さん。店は今年、創業九十年を迎えました。

「私が店に戻ってきて二十三年くら

いになります。家を継ぐときも前の歴史を振り返ることなんてありませんでした。でも、周囲や親戚から四代目といわれるようになって、改めてその歴史を紐解くと、「よく続いたな」というのが正直な感想でした。
私が小さい時は、経営が危なかったという記憶があります。何となくですが子どもながら、伝わっていたのだと思います。家族経営だったので、両親が休みをとっているのを見た記憶がありません。家族で旅行に行った記憶もありません。夏は仕事が終わって、草取りをやっている姿を見たときには、特にそのことを強く感じました。
高校、大学と進学し就職活動をしているときまで、家を継ぐという思いはありませんでした。やりたい仕事もありました。
時代はバブル期。景気が良かった

こともあり、就職するのは今よりも簡単だったのかもしれない。そんなとき、ふと、立ち止まって考えたんです。実は、就職して自分が何をやりたいのか、そして、何を残したいのかわからなくなっていたのです。
周囲は私が継ぐことを当たり前かと思っていたのかもしれない。親父は一切そのことを口にしませんでした。そんななか、親父に継ぐうと思つたと話しました。当時は、九十年の歴史といったことを背負うということもありませんでした。
でも今改めて考えてみると、継いで良かったと思います。母や姉は、家族経営の大変さをわかっていましたので無理に勧めることはありませんでしたが、今、お客さんもある程度ついていていただき、そして従業員を雇うまでになりました。そして、私自身、結婚し、家族ができてから受け継い

だこと、そして店の歴史を意識するようになりました。
正直今、子どもに跡を継いでほしいという考えはありませんが、自分が年を重ねると変わるかもしれない。直接ではありませんが、自分が店を継ぐと言ったとき、親父は「ほつと」したと聞きました。
そんななか、今大切にしていることは「継続」です。この店が九十年も続いてきたこともありですが、日常の小さなことでも続けていくことが大切ではないでしょうか。若い従業員にも言いますが、「失敗してもやり続けている間は失敗ではない。やめたときが、失敗だ」と、いうことを常日頃から言います。自分で言いながら、自分に言い聞かせているのかもしれない。今はこの歴史を振り返って本当にこの世界に入って良かったと思

父子

お菓子作りだけでなくさまざまな仕掛けや取り組みを進める瀬川菓子舗の四代目、瀬川隆司さん。店の歴史を背負い、さまざまな挑戦を展開しています。瀬川菓子舗の九十年、夢。そしてこれから聞きます。

まじめにまじめにまじめに、受け継がれてきた。そして、受け継いでいく



の考えが変わるくらいうれしかったです」。

どこか「なつかしく」 普段着のお菓子へ

「とにかく、小学生のときは、入学式や卒業式が嫌でたまりませんでした。なぜかと言えば、うちの紅白まんじゅうが学校で配られていたからです。子どもから見れば、チョコレートやガムの方が好きですよ。当時、おまんじゅうやかしわもちを売っていましたが、良いイメージはありませんでした」。

私が、小学校四年生のときだったと思います。親父は勉強会で作ったお菓子を食べたとき、『これだ』と思ったそうです。私も子どもながらにおいしいと思いました。それが、うちの定番商品の『キャラット』でした。学校の先生からもおいしいと聞いたとき、お菓子屋で良かったと、これまで

「家を継ぐと決めてから、修行をするために、広島県呉市の和菓子店に行きました。歴史はそんなに古くありませんでしたが、天皇陛下が来られたときに献上するようなお菓子を作っていました。夜は洋菓子店のアルバイトに行きました。この修行した二年間は本当に死ぬものぐるいでした。ただでさえ、普通の人よりも遅れているので、早く追いつかなくてはいけないという思いがありました。また、親

90周年の今年は、毎月9日と10日にイベントを行ってきました。11月10日は、クリスマスケーキを作るお菓子作り教室を実施。参加者は店の厨房で作れるとあり興奮気味。従業員の皆さんとの交流もでき、貴重な体験となりました。

父は当時六十代。今も元気に仕事をしていますが、当早く戻らなくてはと、夢中でした。
二年後、二十四歳のとき、ここに戻ってきました。
広島で修行したことを持ち帰ってここでお菓子づくりを始めたとき、お客さんの何気ない会話が聞こえてきたのです。

「瀬川さんのお菓子はおいしいけど高いよね」
「ちょっとね。人に贈るときにはいいけどね」。

考えさせられました。和菓子店での修行経験から、いい素材を使って手間暇をかけて作ったお菓子。当然価格は上がってしまいます。おいしいものを食べてほしいという考えは間違っていないのかもしれないけど、身近なお菓子ではなかったのです。

普段着のお菓子を作ろうと一度考えをリセットしました。そこから生まれたのが、かりんとうのような素朴な味わいが魅力のこし餡入りの黒糖饅頭、『黒丸』やもちもちした食感の生地と小豆の粒餡のどら焼『香椿餅』などです。瀬川の歴史を振り返れば、炭鉱まちだった宮若市。小売りというよりも、芝居小屋などにお菓子やパンを卸すスタイルでした。

炭鉱で働いた人たちの疲れを、お菓子で癒していたのです。時が流れて

も、地域の皆さんに密着したお菓子を作り続けるのが瀬川だったのです」。

責任の大きさを痛感 今は宮若代表として

「きっかけは、若宮商工会からのお誘いでした。隣の飯塚市で二日間にかけてスイーツフェスタがあるの、出展しないかというものでした。三店舗で一つのブース。『宮若市のイメージキャラクターである、追い出し猫のお菓子を出品してくれ』というものでした。軽い気持ちで商品を用意する会場に入ると、お客さんはもとより、主催者からこっぴどく怒られるではないですか」。

「お客さんは瀬川さんのお菓子を楽しみに来場しているのに。何ですかこのラインナップは！」



和菓子、洋菓子問わずケースにはさまざまなお菓子が並び瀬川さん、地域の名前が入ったロールケーキもこだわりの逸品です。

ようになりました。おこがましい話ですが、市外のイベント時は『宮若代表』として妥協せずにやっています」。

九十年の積み重ねから 変わらないことへの挑戦

「当たり前のことを当たり前にする。じいさんや親父は本場にまじめ。仕事に向き合う姿勢はまじめの一言に尽きます。四代目の自分が一番欲深いのもかもしれません。でも、結局は親父のやっているとおりになっている自分がいるんです」。

今はこのお菓子も本当においしいです。うちの後から出てきて、どんどん伸びていったお店もたくさんみれました。

でも、私たちにできることは変わりません。九十年で少しずつ少しずつ続けてきたことを、積み上げていくだけです。これまでも、原材料が高騰してお菓子を作ることが厳しい時期もあったと思いますが、先代は変わらぬ出続けてきました」。

今年も九十年を迎え、お菓子作り教室や市外のさまざまなところに出ています。目線の先には創業百周年というものも見えています。しかし、まずは九十一年目を地道にやっていきたい。お客さんが求めているお菓子を、普段の生活に密着したものを手掛けていきたい。このまちと一緒に。あしたも、あさっても」。



「お店の資料がほとんど残っていない中で唯一残っているのが昔のレシピなんです。当時の味を復刻させるのもおもしろいかなと、考えています」と瀬川隆司さん。「でも、このとおりだと今の皆さんにはちょっと甘すぎるかな？」

お客さんが求めているお菓子を、
普段の生活に密着したものを手掛けていきたい。
このまちと一緒に。あしたも、あさっても。

SEGAWA, founded 90 years ago, has a very special history.

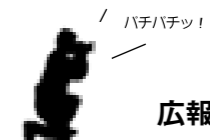

広報担当がどこにも取材に行きます！

どこかにあなたの知っている人がいるかもしれない

まちの話題やイベントを紹介するこのページの名は…

Miyawaka Watching

まちの見どころをぶら〜り散歩

▶ 宮若ウォーク2013 by 郵便局

11月10日、西鞍の丘総合運動公園で筑前東部地区郵便局長協会が主催するウォーキング大会が行われました。

前夜からの激しい雨で大会の中止も検討されるなか、奇跡的に晴れ間が広がり、関係者を安堵させた今年の大会。参加者は、約10キロメートル、所要時間約3時間をかけて、ウォーキングを楽しみました。参加特典として、脇田温泉の入浴割引券や郷土料理の試食会も行われ、まちの見どころを散歩しながら、郷土料理にも舌鼓を打つことができ、さらに健康づくりにもつながるなど、「おもてなし」を満喫した1日となりました。



年に1度の市内一斉大掃除

▶ 市内一斉環境クリーン作戦

11月17日、宮若市内一斉環境クリーン作戦を行いました。今回は、不法投棄ごみが特にひどい5カ所を重点地区に定め、450人の皆さんで清掃活動を行いました。この日は、自治会でも地域の清掃、美化活動を行っており、雨の中にも関わらず多くの皆さんの協力のもと少し早い、年末の大そうじをすることができました。

それぞれ清掃した箇所では、大型の不法投棄ごみは減っているような状況ですが、空き缶などのポイ捨ては依然と多いように感じました。今後もごみの不法投棄を許さないまちづくりを皆さんと共に勧めていきたいと思います。



今年最後は芋煮でほっこり

▶ 犬鳴川みどりの会、芋煮会

11月24日、犬鳴川河川公園で、犬鳴川みどりの会が主催する芋煮会が行われました。今回は、会員の皆さんだけでなく、トヨタ自動車九州の社員の皆さんや福岡県の広域連携プロジェクトの取り組みもあり、多くの皆さんの協力のもと、彼岸花の球根の植え付けや、花壇への植栽を行いました。

一方、東屋の前では200人分を一度に作れる特製の大鍋で芋煮を調理。作業を終えた皆さんに振る舞われ、芋煮を頬張りました。また、今年は地域で活動するバンド「ブルーウェーブ」の皆さんの演奏を楽しみながら1年の労をねぎらいました。



体育館がバレエ劇場へ

▶ 次代を担う子どもの文化芸術体験事業

11月5日、宮若東中学校体育館で東京シティ・バレエ団による公演が行われました。これは、中学生に優れた舞台芸術を鑑賞する機会を提供し、将来の芸術家としての育成などを目的として行われているものです。

ただバレエを観賞するだけでなく、事前にワークショップなどを行い、バレエを体験するなど、普段接することがないダンサーと交流し、生徒たちにとって貴重な経験となりました。

大規模災害を想定して

▶ 災害時要援護者支援訓練

11月16日、中央公民館前駐車場で、大規模災害を想定した要援護者支援訓練が行われました。自主防災組織を構成する自治会を始め、婦人防火クラブや消防団、さらに障がい者団体も協力していただき、避難誘導や搬送訓練、消火訓練などを行いました。

身体に障がいがある人にどのようにして災害の現状を伝え安全に避難させるか、コミュニケーションをとりながら試行錯誤を重ねます。「自分たちの地域は自分たちで守る」という自助、共助の精神から積極的な訓練となりました。



我が家の愛とる。

市内にお住まいで、満3歳までの宮若っ子を募集しています。1月生まれで掲載を希望者は、12月13日までに本庁秘書広報係、支所市民グループまでお申し込みください。



うえむら こうせい
上村 幸誠ちゃん
H 23年 12月 3日生
(磯光)

お誕生日おめでとう☆これからもお姉ちゃんと元気いっぱい仲良く遊んでね！



えんどう りゅうのすけ
遠藤 柳之介ちゃん
H 23年 12月 25日生
(本城)

2歳のお誕生日おめでとう。近頃とてもおしゃべり上手な柳ちゃん。これからもお兄ちゃん2人には負けないぞ！



きしの かこ
岸野 佳子ちゃん
H 24年 12月 3日生
(宮田)

1歳のお誕生日おめでとう♡佳子ちゃんはお父さんとお母さんの宝物です。これからも元気いっぱい育ってね。



きら さとみちゃん
吉良 さとみちゃん
H 24年 12月 26日生
(上有木)

さとみ、お誕生日おめでとう！もうすぐお姉ちゃんだね♡仲良く、元気に育ってね♡



たさき りゅうた
田崎 竜大ちゃん
H 24年 12月 27日生
(上大隈)

☆1歳のお誕生日やね☆おめでとう♡これからも元気に育ってね♡



なかわら はると
中村 春翔ちゃん
H 24年 12月 26日生
(金丸)

いつもニコニコで、パパとママを癒してくれる春翔くん。元気にたくましく育ってね。



はない すみれ
花井 遥玲ちゃん
H 23年 12月 28日生
(福丸)

おしゃべりがとても上手になってきたすみれちゃん。これからも元気に育ってね。



はると りゅうと
春田 竜翔ちゃん
H 24年 12月 12日生
(四郎丸)

竜ちゃん、1歳のお誕生日おめでとう☆お兄ちゃんたちもかわいい竜ちゃんにメロメロです。生まれてきてくれてありがとう♡



ほんだ こたろう
本田 虎太郎ちゃん
H 22年 12月 3日生
(本城)

虎太郎くん、3歳お誕生日おめでとう！華梨と華音と仲良くね♡



もうり ゆう
毛利 優ちゃん
H 23年 12月 1日生
(水原)

みんなを笑顔にしてくれる優ちゃん。お誕生日おめでとう。元気で明るく大きくなあれ！



よしなが はな
吉永 陽愛ちゃん
H 23年 12月 8日生
(宮田)

2歳のお誕生日おめでとう♡いつもみんなを笑顔にしてくれるはなちゃん♡これからもお姉ちゃんと仲良く、大きくなってね☆



みやわか
M for More Info

宮若市輝くふるさと応援寄附

宮若市を応援してくれるあなたへ ふるさと納税をご利用ください

● 問い合わせ 本庁政策推進G ☎ 32・0512

ふるさと納税制度は、「自分が生まれ育ったふるさとに貢献したい。自分とかわりの深い地域を応援したい」という思いから、作られました。市では「宮若市輝くふるさと応援寄附条例」を制定し、寄付をしていただいた人の思いを施策に反映できる仕組みを整えています。皆さんのご協力をお願いします。

住民税や所得税の寄付控除対象となります

寄付金の二千元を超える部分が、所得税や住民税から控除される仕組みです。寄付金は、一口五千円からとなります。寄付金額に上限はありませんので何口でも可能です。

ただし、寄付控除を受けられる額に制限がありますのでご注意ください。

お礼に特産品を贈ります

市では寄付していただいた

平成25年度実績(11月1日現在)

応募件数	寄付合計金額
105件	2,300,000円



みやわか
M for More Info

保育所・保育園児募集

平成26年度保育所・保育園児を募集します

● 問い合わせ 本庁子育て支援G ☎ 32・0517

宮田地区

施設名	受付日時
宮田保育園 ☎32・0210	1月21日(四) 午後3時から6時まで
第2保育所 ☎32・0365	1月23日(日) 午後3時30分から6時まで
認定こども園さくら幼児園 (第3保育所) ☎32・1309	1月24日(金) 午後3時30分から6時まで

● 問い合わせ 本庁子育て支援グループ ☎ 32・0517

若宮地区

施設名	受付日時
福丸保育園 ☎52・0169	1月20日(日) 午後3時から6時まで

● 問い合わせ 支所福祉グループ ☎ 52・1113



みやわか
M for More Info

民生委員児童委員

地域の身近な相談相手、 民生委員児童委員が新しく決まりました

● 問い合わせ 本庁人権福祉係 ☎ 32・0765

担当地区	名前	電話番号
宮田地区	菅町	熊井洋子 ☎32・4401
	水町・桃山	桂きよみ ☎33・1408
	上町	蝦名幸子 ☎32・1573
	原町・杉坂	高倉 清 ☎32・0801
	矢萩団地	樋口吉博 ☎32・8494

担当地区	名前	電話番号
若宮地区	福丸・東町	鈴木克己 ☎52・2382
	福丸・本町	安部勝洋 ☎52・1046
	福丸・錦町	秋吉玲子 ☎52・0763
	金生	塚本結美 ☎52・1372
	向田	谷口精次 ☎52・1070
	原田	有吉勝子 ☎52・0917
	金丸上	岩見園子 ☎52・0927
	金丸下	古後禮子 ☎52・1400
	八幡台	吉岡博子 ☎55・2345
	水原	岩見幸則 ☎52・0219
	浅ヶ谷・畑	荒牧直幸 ☎52・1786
	野中・里・小原	小方良臣 ☎52・2572
	沼口	峯政富 ☎52・2404
	宮永・黒丸	柴田平八郎 ☎52・2260
	稲光	北原光昭 ☎52・2337
	平・高野	塩川和之 ☎52・0569
	竹原	澄川孝男 ☎52・2330
	黒目	松尾芳則 ☎52・2032
	小伏	岡野満里子 ☎52・2741
	乙野	久松道大 ☎54・0706
脇田上	藤嶋幸子 ☎54・0634	
脇田下	松井拓南 ☎54・0108	
湯原	小田和子 ☎54・0339	
下	山本精二 ☎52・1476	
日吉	岩見悦子 ☎54・0234	

主任児童委員名簿

担当校区	名前	電話番号
宮田地区	友安隆雄	☎33・2076
	宇野千恵	☎32・0619
	西美千代	☎33・1678
若宮地区	木村麻美	☎52・2762
	山本高由	☎52・2807

地域における相談、支援のボランティア。それが民生委員、児童委員です。本年、改選が行われましたのでそれぞれの地域ごとに紹介します。

主な活動内容 ▼担当区域内の住民の実態や福祉の需要の把握

▼相手の立場に立った相談、援助活動

▼社会福祉の制度やサービスについての情報提供

▼行政機関や施設などの連絡など、必要な対応を促すパイプ役

▼住民の福祉需要への対応や支援

▼住民の求める生活支援を自ら行い、支援体制をつくること

民生委員児童委員、主任児童委員名簿

担当地区	名前	電話番号
宮田地区	鶴田	吉良博文 ☎32・0958
	百合野団地	奥田正義 ☎24・7141
	白百合団地	平島富美子 ☎24・1728
	龍徳川東	渡邊正宣 ☎24・6326
	龍徳川西	安田テルヨ ☎32・4198
	本城上	安藤義明 ☎33・1915
	本城下	花田勝典 ☎32・1337
	芹田	有吉弘江 ☎32・4612
	旭ヶ丘	松岡治子 ☎32・3344
	下有木	安部英輔 ☎32・1227
	上有木	神谷英和 ☎33・1736
	内山	古野智代 ☎33・1180
	倉久	ハロルドセン 雷喜子 ☎33・4783
	四郎丸	大和郁代 ☎32・9087
	飯之倉	入江アサ子 ☎33・1714
	宮田宿舎	有吉國勝 ☎32・3858
	ニュータウン杉坂 三葉区・愛宕	
	二坑	乗上美雪 ☎32・9559
	あけぼの団地	坂口尚代 ☎32・2328
	榎原	櫻木 勝 ☎32・3312
陽の浦団地	村岡美千代 ☎33・2460	
向陽団地	金子佳枝 ☎32・4230	
勝負尻	宮崎正次 ☎32・4286	
大之浦東南区 宮田団地	春田孝志 ☎33・2505	
大之浦中北区 新成団地・鍋田団地	吉竹幸枝 ☎32・3922	

民生委員児童委員名簿

担当地区	名前	電話番号
宮田地区	太蔵東区	古野征子 ☎32・1800
	太蔵中区	西尾保子 ☎32・1329
	太蔵西区	中里優子 ☎32・0004
	太蔵南区	浅川紳子 ☎32・0229
	桐野東区	野田好記 ☎32・1547
	桐野本区	渡邊充子 ☎33・2132
	桐野宿舎	菅原勝子 ☎32・2326
	脇野	武谷 勝 ☎32・4902
	千石	渡邊チャ子 ☎32・4573
	岩淵	近藤晶子 ☎32・0735
	生見	柴田貞彦 ☎33・1998
	所田	武田文男 ☎32・0582
	長井鶴南	添田美矢子 ☎32・1843
	長井鶴北	榎本賢六 ☎32・8794
	碓口・板深	北條昭子 ☎32・4651
	上大隈東	西原登志子 ☎32・8458
	上大隈中	山崎節子 ☎33・2172
	上大隈西	関岡典子 ☎33・2343
	磯光	後藤京子 ☎32・8349
	壇安	黒川ケイ子 ☎33・1530
菅牟田	齋藤幸枝 ☎32・2589	
天竺下	渡邊初子 ☎33・2389	
日陽	井手竹美 ☎32・2248	
松尾	長谷川征子 ☎32・0180	
東町1～5丁目	藤本笑美子 ☎32・2029	
東町6～8、10丁目・団地	久保 猛 ☎32・4493	
東町9、11～13丁目		

みやわか M for More Info 「3Rの達人」派遣事業

「3Rの達人」から学んで循環型社会へ

● 問い合わせ 県環境部循環型社会推進課 ☎ 092・643・3377
本庁環境衛生係 ☎ 32・0516

県では、地域や職場、学校などで行われているごみの3R（リデュース・リユース・リサイクル）の学習会などに「3Rの達人」を派遣しています。

あなたの地域や団体でも、3Rの達人を招いて、3Rの学習会などを行い、活動の輪を広げてみませんか。3R学習会とは、十五人以上参加の見込みの勉強会などを指します。そこで達人が講師を務めるものです。ただし、他の助成を受けているものや、市町村が主催するもの、営利を目的に行われるものは対象外となります。

3Rの達人とは

ダンボールコンポストやマイバッグづくりなど、率先して3R活動に取り組んでいる人です。3Rの達人の名簿は県のホームページで公開しています。

利用するには県へ申請が必要

教室を主催する人は福岡

3R（リデュース・リユース・リサイクル）



リデュース（使い捨て製品ノ使用を見直す）
リユース（繰り返し使っても使えるものを使う）
リサイクル（資源になるものは分別回収を徹底）

3Rの活動を通して、限りある地球の資源を有効に繰り返し使う社会（循環型社会）を作ろうとするものです。

県に申請が必要です。申請書などの様式は県のホームページから入手していただくか、県循環型社会推進課までお問い合わせください。

● **派遣費用** 3Rの達人の派遣費用は旅費と謝金については県が負担します。会場費や材料代などは主催者で負担していただくこととなります。

みやわか M for More Info 障害者控除

障害者控除対象者認定書で障害者控除を受けることができます

● 問い合わせ 本庁老人福祉係 ☎ 32・0515
支所福祉G ☎ 52・1113

認定書交付の基準

● **障害者控除** ▽身体障害者の障がい程度の等級表（三級から六級）と同程度の障がい▽知的障害者の障がいの程度の判定基準（重度以外）と同程度の障がい

区分	所得税	住民税
障害者控除額	27万円	26万円
特別障害者控除額	40万円	30万円

身 体障害者手帳の交付を受けていない人でも、精神や身体に障害のある65歳以上の人で、「障害者控除対象者認定書」を添付して、所得税や住民税を申告すると、障害者控除（障害者控除又は特別障害者控除）を受けることができます。

● **特別障害者控除** ▽身体障害者の障がいの程度の等級表（二級、二級）と同程度の障がい▽知的障害者の障がいの程度の判定基準（重度）と同程度の障がい▽精神上の障がいにより、事理を弁識する能力を欠く状況にある者と同程度の障がい

● **認定方法**

認定基準に該当する人で、介護保険の要介護一から要介護五までの認定を受けている年齢65歳以上の人は、介護保険の認定調査票（本人の同意を得て）を基に判定します。

認定基準に該当する人で、介護保険の認定を受けていない年齢65歳以上の人は、医師の診断書などを基に判定します。

● **認定書の交付が必要でない人** ▽「身体障害者手帳」「療育手帳」などの交付を既に受けている人 ▽認定書による所得税や住民税の障害者控除を受けなくても非課税となる人 ▽扶養者が非課税となる人

みやわか M for More Info 幼稚園児募集

平成26年度幼稚園・幼児園園児を募集します

● 問い合わせ 本庁学校教育課管理係 ☎ 32・1007

施設名	園区
宮田南幼稚園 ☎32・4829	宮田南小校区に居住する幼児
宮田北幼稚園 ☎32・0201	宮田北小校区に居住する幼児
認定こども園さくら幼児園 ☎32・2848	宮田東小校区に居住する幼児
緑ヶ丘幼稚園 ☎32・0156	宮田小校区に居住する幼児
笠松幼稚園 ☎32・0240	笠松小校区に居住する幼児
若宮幼稚園 ☎52・0202	若宮小、山口小、若宮西小校区に居住する幼児
吉川幼稚園 ☎54・0548	吉川小校区に居住する幼児

市 内に居住する幼児で来年度に幼稚園、幼児園に入園を希望する人の申し込みが始まります。

● **対象者** ▽三歳児Ⅱ平成22年4月2日から23年4月1日までの幼児（若宮幼稚園）▽四歳児Ⅱ平成21年4月2日から22年4月1日までの幼児▽五歳児Ⅱ平成20年4月2日から21年4月1日までの幼児

● **入園料・授業料** ▽入園料Ⅱ四千元▽授業料Ⅱ四千五百円（月額）

● **減額・免除** 生活保護を受けている世帯や市民税非課税世帯や所得割非課税世帯は、申請により減免措置を行う制度があります。

● **授業料**のほかに教材費や給食費などが必要です。

● **提出書類** 入園願書

● **願書配布場所** 各幼稚園、学校教育課管理係

● **受付場所** 希望する幼稚園や認定こども園

● **受付期間** 12月2日（日）から27日（金）まで、平日の午前8時30分から午後5時15分まで

みやわか M for More Info 固形燃料用ごみ、もえないごみ、し尿、犬猫引き取り

年末年始のごみ、し尿の収集日程にご注意ください

● 問い合わせ 本庁環境衛生係 ☎ 32・0516
支所福祉G ☎ 52・1113

し尿

12月31日（日）から3日（金）までお休みします。

臨時収集の申し込みは、12月25日（日）までです。

犬猫の引き取り

ペットを最後まで

収集業者	電話番号	業種
サン・フレッシュサービス	☎32・1176	し尿・ごみ
西鞍手浄化槽管理	☎32・0507	し尿・ごみ
クリーンサービス若宮	☎52・3337	ごみ
宮田環境	☎32・2445	ごみ
友永清掃	☎080・6417・2141	ごみ
エーアンドシー	☎09496・2・1197	ごみ
協和環境	☎32・4821	し尿
タケマツ環境	☎52・0903	し尿
嘉穂・鞍手保健福祉環境事務所	☎0948・21・4973	犬猫

年 末年始のごみ収集やし尿収集、犬・猫の引き取りについてそれぞれお休みの日程が異なります。

固形燃料用ごみ

平成26年1月1日（日）から3日（金）までお休みします。4日（土）から、収集を開始します。

もえないごみ

「収集日程表」どおりです。日程表は窓口で配布も行います。宮若市公式ホームページにも掲載しています。

引き取りは、有料となります。生後九十一日未満の犬や猫は一匹につき四百円。九十一日以後は一匹につき二千円となります。

引き取りの際には事前に、嘉穂・鞍手保健福祉環境事務所まで連絡をお願いします。

で愛情をもって飼うことを強くお願いしていますが、どうしても飼えない犬、猫は嘉穂・鞍手保健福祉環境事務所まで引き取ります。12月27日（日）から1月5日（日）まではお休みします。

**血液が足りません
献血へのご協力をお願いします**

本庁舎情報公開室で献血を行います。

	男性	女性
年齢	17歳から69歳まで	18歳から69歳まで
体重	50キログラム以上	
最高血圧	90 mmHg以上	
回数	年間3回以内	年間2回以内

※ 献血可能な年齢は、65歳から69歳の方は、60歳から64歳までに献血の経験がある人に限ります。この他にも、血液の比重などのチェックがあります。

- **とき** 12月17日(日)、午前9時30分から11時30分まで、午後0時30分から3時30分まで
- **主催** 宮若市献血推進協議会
- **協賛** 宮若ライオンズクラブ
- **問い合わせ** 保健センターパレット ☎55・6000

**特定健診・がん検診
【平成26年1月】**

宮若市 保健事業

健診も残り1月と2月のみにになりました。まだ受診がお済みでない人は、この機会にぜひご予約ください。

申し込みや問い合わせは保健センターパレットまでお願いします。

- **健診項目** ▶健康診断▶特定健診▶大腸がん検診▶肺がん検診▶肝炎ウイルス検診▶子宮がん検診▶胃がん検診▶乳がん検診

- **とき** 平成26年1月19日(日)・20日(月)

- **ところ** マリーホール宮田

- **予約期間** 12月9日(日)から13日(木)まで

※ 各健診の対象者や料金などの詳しい内容については、『平成25年度保健事業カレンダー』（保健センターパレットや市役所本庁の窓口）や宮若市公式ホームページをご確認ください。

- **申込み・問い合わせ** 保健センターパレット ☎55・6000



▶ 乳がんの早期発見に有効なマンモグラフィー

特定健診などの情報は保健行事カレンダーにも掲載しています。詳しくはお問い合わせください。

宮若市 保健事業

Health Info.

**健康になって記念品をもらおう
みやわか健康ポイント事業**

楽しみながら皆さんの健康増進に取り組むための事業です。3つのポイントを集めた応募者全員に、記念品を差し上げます。

- **対象** 18歳以上で市内に住んでいる人または、勤めている人
- **応募締切** 8月1日(日)から平成26年2月28日(木)まで(当日消印有効)

- **応募方法** ▶ポイント1=健康づくりの目標を立て3カ月以上取り組みます ▶ポイント2=がん検診や特定健診などの健康診査を受診します ▶ポイント3=対象事業に参加し、ポイントシールをもらいます
- **問い合わせ** 保健センターパレット ☎55・6000

■ 12月分のポイントシール対象事業 (一部)

とき	事業名	ところ	時間
12月5日(日) 19日(日)	にこにこ運動教室	保健センターパレット	午後1時30分から2時30分まで
12月19日(日)	宮田病院健康講座「肩こり解消法」	宮田病院	午後1時30分から2時30分まで
随時	万歩計貸与事業	保健センターパレット	午前8時30分から午後5時15分まで

**高次脳機能障がい
家族支援相談会【相談無料】**

福岡 障害者リハビリ

交通事故や脳卒中など脳の損傷で、記憶能力の障がいや集中力や考える力の障がい、行動の異常や言葉の障がいが生じることがあります。

これらの障がいを「高次脳機能障がい」と言います。県障害者リハビリテーションセンターでは、専門スタッフが相談に応じます。

- **とき** 平成26年1月15日(日)、午後2時から4時まで
- **ところ** 県飯塚総合庁舎2階福祉会議室
- **対象者** 家族や支援に携わる人
- ※ 事前に電話で申し込みが必要です。
- **問い合わせ** 県障害者リハビリテーションセンター ☎092・944・2011 (専門ホットライン)

がんは、日本人の死亡原因の第一位であり、死亡者数は年間三十万人を超える状況です。しかし、現在では診断と治療の進歩によって早期発見・早期治療が可能となつています。まずは、検診を受けることが重要です。



皆さんの受診をお待ちしています。

**検診 ①
乳がん検診
無料クーポン送付対象者**

対象者	生年月日
41歳女性	昭和47年4月2日から48年4月1日まで
46歳女性	昭和42年4月2日から43年4月1日まで
51歳女性	昭和37年4月2日から38年4月1日まで
56歳女性	昭和32年4月2日から33年4月1日まで
61歳女性	昭和27年4月2日から28年4月1日まで

対象者	生年月日
41歳男性、女性	昭和47年4月2日から48年4月1日まで
46歳男性、女性	昭和42年4月2日から43年4月1日まで
51歳男性、女性	昭和37年4月2日から38年4月1日まで
56歳男性、女性	昭和32年4月2日から33年4月1日まで
61歳男性、女性	昭和27年4月2日から28年4月1日まで

**検診 ③
子宮がん検診
無料クーポン送付対象者**

対象者	生年月日
21歳女性	平成4年4月2日から平成5年4月1日まで
26歳女性	昭和62年4月2日から昭和63年4月1日まで
31歳女性	昭和57年4月2日から昭和58年4月1日まで
36歳女性	昭和52年4月2日から昭和53年4月1日まで
41歳女性	昭和47年4月2日から昭和48年4月1日まで

市では、特定の年齢に達した人を対象に無料でがん検診を行っています。次に紹介している年齢の人には6月に検診無料クーポン券を送付しています。クーポン券の有効期限は、平成26年2月28日(木)までです。この機会ぜひ検診を受診してください。三月広報と同便で配布した保健事業カレンダーをご覧ください。

健診

Medical Examination

乳がん



大腸がん

子宮がん

01 寒さに負けずスポーツ始めませんか いきいきスポーツクラブ参加者募集

スポーツを楽しみながら充実した生活を送るためのお手伝いをさせていただくことを目的に、活動をしています。詳しくはいきいきスポーツクラブ事務局（☎34・7650）までお問い合わせください。

スポーツタイム教室
いろいろな室内スポーツを楽しむことができます。
●とき 12月6日(金)、20日(金)、午後8時から
●ところ 旧宮田西中学校体育館

ヨガ教室
心と体の両面から美しくなる総合的な健康法です。
●とき 12月9日(月)、16日(月)、午後8時から9時30分まで
●ところ 宮田B&G体育館

健康体操教室
楽しく体を動かしながら健康づくりができます。
●とき 12月12日(火)、26日(火)、午後1時30分から2時30分まで
●ところ 宮田B&G体育館

ウォーキング教室
健康づくりに役立つ正しい歩き方がマスターできます。
●とき 12月9日(月)、23日(月)、午後1時30分から3時まで
●ところ 宮田B&G体育館

バドミントン教室
運動不足を解消し、スリムな体づくりができます。
●とき 12月6日(金)13日(金)、20日(金)、午前10時から11時30分まで
●ところ 宮田B&G体育館

スポーツ吹矢教室
正しい呼吸法が体得でき、集中力が向上します。
●とき 12月16日(日)、平成26年1月6日(日)、午後1時30分から3時まで
●ところ 宮田B&G体育館

フォークダンス教室
リズムに合わせて楽しみながら健康づくりができます。
●とき 12月17日(火)、平成26年1月7日(火)、午後1時30分から3時まで
●ところ 宮田B&G体育館

太極拳教室
ゆっくりとした動きは健康づくりに最適な運動です。
●とき 12月13日(金)、20日(金)、午後1時30分から3時まで
●ところ 宮田B&G体育館

Lifelong Study Scope

生涯学習スコープ

02 818人で第九を歌うプロジェクト進行中 第九inみやわか

年末恒例の行事となっている第九 in みやわか。第1部は「音楽の宝宝箱」と題した演奏会を、第2部に「歓喜の歌」を披露します。

- とき 12月23日(日)、午後1時30分開場、2時開演
- ところ マリーホール宮田
- 入場料 無料
- 整理券配布場所 ▶本庁市役所
▶若宮コミュニティセンター「ハートフル」
▶宮若市生涯学習センター「宮若リコリス」
▶中央公民館
▶中央公民館若宮分館

- 問い合わせ 第九 in みやわか実行委員会
☎090・2763・2680



03 自分たちの手で成人式を 平成26年宮若市成人式

市では、新成人の皆さんで構成される実行委員会の手で運営しています。

- とき 平成26年1月12日(日)、午後1時受け付け、2時開式
- ところ 宮田文化センター
- 対象 平成5年4月2日から平成6年4月1日に生まれた人
※案内状を12月12日に発送します。20日以降になっても届かないときは、お問合せください。
※市外に住民票がある人で、宮若市の成人式に出席を希望する人は12月11日までにご連絡ください。
- 問い合わせ 本庁社会教育・文化振興係 ☎32・3210



藤嶋魁司「青川小学校」「このままでいいのか日本」



酒井頼人「宮若東中学校」「環境問題について」



堀内聡太郎「宮若東中学校」「戦争について思うこと」



吉田信将「宮若東中学校」「僕のこと」



三好茂雄「宮北小学校」「命と戦争そして助け合ふ事」



伊藤真「宮若東中学校」「人と人をつなぐ魔法の言葉」



石岡正道「宮田小学校」「二人で一本」



狩野菜摘「宮若東小学校」「優しくきびしい保育士へ」



安藤司「宮田南小学校」「ぼくの夢」



東野愛優里「宮田南小学校」「家族について」



光安風早「宮田南小学校」「空手で学んだこと」



安永萌恵「山田小学校」「私の宝物」



私のこの思い、届けたい

11月10日、マリーホール宮田で少年の主張大会が行われました。各学校から十二人の児童生徒がそれぞれの思いを発表。次世代を担う子どもたちの言葉に、惜しめない拍手が送られました。

宮若西中学校の勝木悠生さんは都合により欠席となっています。

今年は一つの会場で楽しめる おはなし、たくさんさんのクリスマス会

毎年、クリスマスの時期に図書館で、クリスマス会を行っています。今年はなんと宮若リコリスと若宮ハートフル分館の二つの会場でを行います。

加してくれました。サンタさんも登場してみんな楽しい時間を過ごしてくれたようでした。今年もサンタさんがやってきてくれるか、楽しみにしていてください。

●とき 12月21日
●ところ・時間 ▼午前10時30分から11時 宮若リコリス
▼午後3時から11時 宮若市生涯学習センター「ハートフル」

●内容 紙芝居やエプロンシアター、手遊びなど盛りだくさんの内容です。お友だちとお話の世界を楽しみませんか。



↓ 注目の 図書情報

今月はシュガーロードをテーマに
図書司書がセレクトした
本を紹介します



『砂糖の通った道』
著者 ▶ 八百啓介
出版 ▶ 弦書房
配架場所 ▶ リコリス・一般書架

鎖国の時代、日本で唯一、海外と取引のあった長崎出島にはたくさんの白砂糖が輸入され、九州では豊富に消費されていました。また、砂糖とともに伝えられたのが海外の菓子でした。この砂糖や菓子が小倉から長崎を繋ぐ長崎街道を通り、九州に伝わったことで、その沿道には長崎のカステラ、博多の鶏卵素麺などの南蛮菓子をはじめ、私たちのよく知る千鳥饅頭、ひよこなどたくさんの銘菓が作られることとなります。九州にたくさんの銘菓があるのはシュガーロードのおかげと思うと、昔の人に感謝したいですね。この本は長崎に着いた砂糖がどのように広まり、私たちが知る菓子がどのように作られたのかなどを時代背景とともに面白く知ることができます。

『九州和菓子紀行』
著者 ▶ 西日本新聞社社会部編
出版 ▶ 書肆侃侃房

九州の和菓子は炭鉱のぼた山をイメージした「山田饅頭」のように、地域の風土をうかがう事ができます。今も昔も変わらない和菓子を食べ歩きしませんか。

『江戸時代の和菓子デザイン』
著者 ▶ 中山圭子
出版 ▶ ポプラ社

四季折々の自然を美しく表現する和菓子は見て楽しみ、食べて楽しむ日本独自のもの。江戸時代から続くその豊富なデザインを集めた1冊です。

『全国とっておきの上等な和菓子』
著者 ▶ レブナーC
出版 ▶ メイツ社

全国の美味しい、職人の逸品和菓子をお取り寄せしてみませんか？ この本に紹介されているものはお取り寄せが可能です。どれを食べようかな？

『和の仕事で働く』
著者 ▶ 旗智優子
出版 ▶ ベリかん社

日本には人から人へとその技術が受け継がれ、続いている仕事があります。和菓子職人もその一つ。日本の伝統ある仕事へ進んでみませんか？

『地元菓子』
著者 ▶ 若菜晃子
出版 ▶ 新潮社

どの町にも必ずあるのがお菓子屋さん。そんな地元で愛され、今も残る地元菓子を紹介します。宮若といえば、皆さんは何を思い浮かべますか？

『長崎街道を行く』
著者 ▶ 松尾卓次
出版 ▶ 葦書房

長崎から小倉までをつなぐ長崎街道。著者が実際に歩いて、見たり調べたり感じたことをまとめた本です。全行程の地図もあるので、歩いてみてはいかが？

『砂糖の通った道』
著者 ▶ 八百啓介
出版 ▶ 弦書房
配架場所 ▶ リコリス・一般書架

鎖国の時代、日本で唯一、海外と取引のあった長崎出島にはたくさんの白砂糖が輸入され、九州では豊富に消費されていました。また、砂糖とともに伝えられたのが海外の菓子でした。この砂糖や菓子が小倉から長崎を繋ぐ長崎街道を通り、九州に伝わったことで、その沿道には長崎のカステラ、博多の鶏卵素麺などの南蛮菓子をはじめ、私たちのよく知る千鳥饅頭、ひよこなどたくさんの銘菓が作られることとなります。九州にたくさんの銘菓があるのはシュガーロードのおかげと思うと、昔の人に感謝したいですね。この本は長崎に着いた砂糖がどのように広まり、私たちが知る菓子がどのように作られたのかなどを時代背景とともに面白く知ることができます。

『九州和菓子紀行』
著者 ▶ 西日本新聞社社会部編
出版 ▶ 書肆侃侃房

九州の和菓子は炭鉱のぼた山をイメージした「山田饅頭」のように、地域の風土をうかがう事ができます。今も昔も変わらない和菓子を食べ歩きしませんか。

『江戸時代の和菓子デザイン』
著者 ▶ 中山圭子
出版 ▶ ポプラ社

四季折々の自然を美しく表現する和菓子は見て楽しみ、食べて楽しむ日本独自のもの。江戸時代から続くその豊富なデザインを集めた1冊です。

『全国とっておきの上等な和菓子』
著者 ▶ レブナーC
出版 ▶ メイツ社

全国の美味しい、職人の逸品和菓子をお取り寄せしてみませんか？ この本に紹介されているものはお取り寄せが可能です。どれを食べようかな？

第17回 私の1冊

本好きなあなたがおすすめの1冊を紹介するコーナーです。

▶ おすすめする人 本多 思子さん【小学1年生】、静一ちゃん【4歳】



「もったいないばあさん」が大好きな思子ちゃん。お友だちの静一ちゃんも「もったいないばあさん」が大好きです。二人とも本が大好きで、一人の貸し出し限度の十冊までいつも借りるとのこと。リコリスも大好きな姉弟でした。

試験
examination information

**陸上自衛隊高等工科大学
生徒説明会**

自衛官 採用 検索

高等工科大学入学のための説明会を行います。

- **対象** 高等工科大学生徒(中卒や見込みも含みます)、17歳未満の者
- **受付締切** 12月15日(日)、午前10時から11時まで、午後1時から2時までの2回行います。
- **ところ** 飯塚地域事務所
- **問い合わせ** 自衛隊福岡地方協力本部飯塚地域事務所 ☎0948・22・4847

その他
others information

**「風を起こす」ポロシャツが
残り少なくなってきました**



残りも少なくなってきました。購入を希望される人はお早めにお求めください。

- **販売時間** 平日の午前9時から午後5時まで(土・日曜日、祝日除く)
- **価格** 2,000円(税込み)
- **ところ** 宮若市福岡ソフトバンクホークス本拠地球場誘致促進期成会(宮若市役所2階総合政策課内)
- ※ サイズは S、M、L、LLがあります。先着順で1人1枚限りとなります。不明な点がありましたらお問い合わせください。
- **問い合わせ** 宮若市福岡ソフトバンクホークス本拠地球場誘致促進期成会事務局(総合政策課内) ☎32・0512

**国の教育ローンで
進学をあきらめない**

大学や短大、専修学校などに入学、在学するお子さんを持つ家庭を対象とした公的な融資制度です。

- **融資額** 300万円以内(1人につき)
- **利率** 年2.35パーセント(母子家庭は年1.95パーセント)
- **返済期間** 15年以内(交通遺児家庭や母子家庭は18年以内)
- **使い道** 学校納付金や教科書代、アパートの敷金・家賃など
- **返済方法** 元利均等毎月払
- ※ 詳しくは教育ローンコールセンターにお問い合わせください。
- **問い合わせ** 「国の教育ローン」コールセンター ☎0570・008656

**西鞍の丘芝生フィールド
12月の試合予定**

当日は雨天や主催者の都合により、試合が中止になる場合があります。

とき	大会名
12月14日(日)	九州・山口地区 労災病院親善 サッカー大会

- ※ 光陵グリーンスタジアムでは主な大会が予定されていません。
- **問い合わせ** 本庁公民館・スポーツ振興係 ☎32・0123

**リコリスエントランス
コンサート**



白いピアノの音色をお楽しみください。今月は公募による演奏者です。

- **とき** 12月16日(日)、午後6時30分から
- **ところ** 宮若市生涯学習センター「宮若リコリス」
- **出演者** 公募による演奏者
- **問い合わせ** 本庁社会教育・文化振興係 ☎32・3210

**宮田企業交流会
若宮企業交流会合同講演会**



- 「すりこぎバット」と呼ばれた独特のバットで安打を量産した南海ホークス一筋の藤原満さんをお迎えし、講演会を行います。
- **とき** 12月6日(日)、午後6時から
- **ところ** 若宮コミュニティセンター「ハートフル」
- **テーマ** 『私と野球人生』
- **講師** 藤原 満さん(KBCプロ野球解説者)
- **問い合わせ** 宮若商工会議所 ☎32・1200、若宮商工会 ☎52・0640

**年末年始の風物詩
日本一の大門松**



日本一の大門松が披露されます。

- **とき** 12月1日(日)から
- **ところ** ドリームホープ横駐車場
- **問い合わせ** 宮若市観光協会 ☎55・9090

**森林環境税を活用した
整備を行っています**

県では、森林環境税を利用して、荒廃森林再生事業に取り組んでいます。実施の時は、市と所有者の間で協定を締結することになります。

- また、整備の目的からも転用や伐採木の利用は制限があります。
- **内容** 間伐、枝落し、除伐など
- **事業主体** 工事や調査は市から委託された事業者などが行います。
- **費用** 市が全額負担(所有者の負担はありません)
- **問い合わせ** 本庁農業振興係 ☎32・0518

**製造事業所の皆さんへ
工業統計調査を行います**

工業統計調査は、日本の工業の実態を明らかにすることを目的とした統計法に基づく重要な統計です。

調査結果は中小企業施策や地域振興などの基礎資料として活用することになります。

12月から平成26年1月にかけて調査員が伺いますので、調査票への回答をお願いします。

- ※ 調査内容は、統計の作成目的以外に使用することはありません。
- **問い合わせ** 本庁総務G ☎32・0511

**福岡県の最低賃金は
1時間712円です**

最低賃金制度 検索

県内の事業主は、最低賃金以上の賃金を労働者(臨時やパート、アルバイトを含むすべての労働者)に支払わなければなりません。

- **最低賃金** 712円(1時間)
- ※ 昨年に比べ11円上昇しています。
- **問い合わせ** 福岡労働局労働基準部賃金課 ☎092・411・4578



**住生活総合調査に
ご協力ください**

福岡 住生活調査 検索

現在、住生活総合調査を行っています。

この調査は、法律によって住生活の安定・向上に係る総合的な施策を推進する上で必要となる基礎資料を得るもので、5年ごとに行っています。

12月10日までの間、統計調査員証を持った調査員が、対象となった世帯を訪問いたしますので、御協力のほどよろしくお願いいたします。

※ 調査内容は、統計の作成目的以外に使用することはありません。

- **問い合わせ** 県建築都市部住宅計画課 ☎092・643・3732

冬、節電アクション本番へ

九州電力 節電 検索

寒さが厳しくなる冬場は、暖房器具の使用など、職場を始め、家庭での電力消費が増える季節です。無理のない範囲で節電への協力をお願いします。

- **期間** 12月2日(日)から平成26年3月31日(日)までの平日、午前8時から午後9時まで
- **問い合わせ** 九州電力飯塚営業所 ☎0120・986・104

チャリティー収益で認定こども園さくら幼稚園へ備品を贈呈

- **問い合わせ** 本庁子育て支援G ☎32・0517

10月9日、宮田企業交流会と若宮企業交流会が合同でチャリティーゴルフ大会を行い、その収益金を市へ寄付しました。

この日は森和夫(左側)さんと松川公彦さん(右側)が有吉市長を訪問。

毎年まちづくりへの支援をいただいておりますが、今回の収益は、子育て支援に活用させていただくこととし、認定こども園さくら幼稚園で活用する乳児用のイスやベビーウォーカーの購入に充てられました。

有吉市長は「毎年継続してチャリティー活動されていることに、感謝しています。大切に活用させていただきます」と、お礼の言葉を述べました。



1月 保健行事カレンダー

- 7日(火)：4カ月児健診**
受付は午後1時～1時10分
保健センターパレット
- ：12カ月児健診**
受付は午後1時15分～25分
保健センターパレット
- 8日(水)：すくすく相談**
受付は午前10時～11時
保健センターパレット
- 9日(木)：にこにこ運動教室**
午後1時30分～2時30分
保健センターパレット
- 14日(火)：1歳6カ月児健診
：3歳児健診**
受付は午後1時～1時10分
保健センターパレット
- 15日(水)：ベビーマッサージ教室(要予約)**
①=午前10時～10時50分
②=午前11時～11時50分
保健センターパレット
- 19日(日)：総合健診(事前予約者のみ)**
受付は午前9時～10時30分
マリーホール宮田
- 20日(月)：総合健診(事前予約者のみ)**
受付は午前9時～10時30分
マリーホール宮田
- 21日(火)：7カ月児健診**
受付は午後1時～1時10分
保健センターパレット
- ：12カ月児健診**
受付は午後1時15分～25分
保健センターパレット
- 23日(水)：にこにこ運動教室**
午後1時30分～2時30分
保健センターパレット
- 28日(火)：離乳食教室(後期・要予約)**
午前10時～正午
保健センターパレット
- 30日(木)：親子遊び教室(要予約)**
午前10時30分～正午
保健センターパレット

※ 医療機関で発行する妊娠届出書を保健センターパレットまで持ってきてください。母子手帳を交付します。

納期
tax・premium information

今月の納期【12月】

- 固定資産税 第3期
- 国民健康保険税 第9期
- 後期高齢者医療保険料 第6期
- 納期限 12月25日(金)まで
- 口座振替日 12月24日(木)

納期限内に納付しない場合は督促状を送ります。その後の納付には100円の手数料が別途必要です。

また、納期限の翌日から期間に応じ、延滞金が発生します。(最初の1カ月は年利4.3%、以降14.6%) 納期内の納付書はコンビニでも納付できます。

- 問い合わせ 本庁収納・滞納対策係 ☎32・1008

償却資産の申告が必要です

事業などを営まれてる人などの事業用資産は固定資産税の対象となります。平成26年1月1日時点の資産内容を申告する必要があります。(事業を廃止した場合も必要)

12月中に申告書を送付しますので、平成26年1月31日までに申告をお願いします。また、12月中までに届かない場合はお問い合わせください。

- 問い合わせ 本庁資産税係 ☎32・0513

**お忘れではありませんか
減失家屋の届出**

固定資産税の賦課期日は毎年1月1日です。平成25年中に家屋を取り壊した人は届け出が必要となります。ただし、年内に法務局で減失登記をした人は必要ありません。

- 問い合わせ 本庁資産税係 ☎32・0513

相談
consult information

行政書士による無料相談会

「住民の暮らしと財産」をテーマに相談に応じます。秘密は厳守します。

- とき 12月22日(木)、午後1時から4時まで
- ところ 宮若市生涯学習センター「宮若リコリス」
- 問い合わせ アソシエイツ宮若 主宰華村公一事務所 ☎42・3955

養育費の電話相談

母子家庭の母や父子家庭の父、また離婚協議中の人を対象とします。

- 時間 午前9時から午後4時まで
- 問い合わせ 県母子家庭等就業・自立支援センター飯塚ランチ ☎0948・21・0390

**ファイナンシャル
プランニング相談を行います**

家計の支出が多く、税金を払いにくいけど払えない人などを対象に、ファイナンシャルプランナーによる相談を行います。(事前予約制)

- とき 12月6日(金)、午前10時から午後8時まで(次回は平成26年1月14日(木))
- ところ 市役所102会議室
- 問い合わせ 本庁収納・滞納対策係 ☎32・1008

多重債務などの相談を受け付けます

キャッチセールスや訪問販売、マルチ商法やインターネットトラブルなど、消費生活全般についての相談を受け付けています。自分は大丈夫と思っていないでしょうか。

私たちのまちでも実際に被害に遭われた人がいます。不審に感じるがありましたら、すぐにご相談ください。

- 相談受付 月曜日から金曜日まで、午前8時30分から午後5時まで(年末年始、土・日曜日、祝日を除く)
- ところ 直方市役所5階
- 問い合わせ 直方広域消費生活センター ☎25・2162

全国一斉労働トラブル110番

司法書士が電話で労働トラブルに関する相談に応じます。

- とき 12月21日(土)、午前10時から午後7時まで
- 相談電話番号 ☎0120・610・787(当日のみの特設番号)
- 問い合わせ 司法書士永田和彦 ☎092・555・2276

**農林漁業新規就業セミナー
就業相談会【事前申込み不要】**

農林漁業を始たい人や農林漁業事業体への就職を希望する人などを対象に相談会を行います。

- とき 平成26年1月5日(日)、午後1時から4時30分まで
- ところ JR博多シティ10階
- 問い合わせ 福岡県後継人材育成室 ☎092・643・3495

特設人権相談所を開設します

一般の法律問題などに応じます。

- とき 12月6日(金)、午前10時から午後3時まで
- ところ ▷宮田地区=中央公民館
▷若宮地区=若宮コミュニティセンター「ハートフル」
- 問い合わせ 本庁人権福祉係 ☎32・0765

募集
invite information

**伊豆大島台風26号災害
東京都義援金を受け付けます**

台風26号で被害を受けた皆さんへの義援金を受け付けています。

- 受付締切 平成26年1月31日(金)まで
- 振替口座 0016・5・695434
- 振替名 日赤東京都支部伊豆大島台風26号災害義援金
- 問い合わせ 本庁人権福祉係 ☎32・0765

**平成26年4月の
放送大学入学生を募集します**

放送大学

放送大学は国がつくった通信制の大学です。幅広い分野の科目を1科目から自宅のテレビなどで学べます。

- 募集締切 平成26年2月28日(金)まで
- ※ 入学相談を随時受け付けています。
- 問い合わせ 放送大学福岡学習センター ☎092・473・1365

**市の公式ホームページで
有料広告を始めました**

宮若市

市では、企業や商店などの活性化や地域経済の振興を目的として、宮若市公式ホームページ上に有料広告(バナー広告)掲載を始めました。

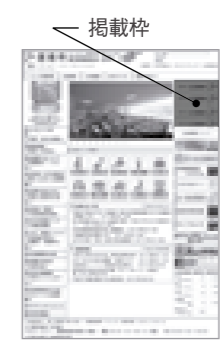

併せて広告主を募集します。

- 掲載期間 1カ月単位(複数月でも可能です)
- 広告料 8,000円(1枠1カ月)
- ※ 申し込み方法など詳しい内容についてはお問い合わせください。
- 問い合わせ 本庁秘書広報係 ☎32・0512

**「農と商工の自慢の逸品」
展示商談会、出展者募集**

農林漁業者や商工事業者の自慢の逸品を一堂に集めた商談会を行います。



- とき 平成26年1月29日(木)、正午から午後5時まで
- ところ グランドハイアット福岡
- ※ 出展するには、要件がありますので、ご確認ください。
- 問い合わせ 県農林水産部園芸振興課 ☎092・643・3486

NUMBER INFORMATION 数字で見る宮若市

● 10月30日が基準日

事故・犯罪 飲酒運転撲滅

市内交通事故	件数	1月からの累計
物件事故	43件	474件
人身事故	15人	170人

窃盗犯罪内容	件数	1月からの累計
車上ねらい	3件	15件
部品ねらい	0件	5件
乗り物盗	4件	18件
自販機ねらい	0件	6件
空き巣など	0件	24件

火災 住宅火災警報器 設置しましたか?

火災種類	件数	1月からの累計
建物火災	0件	10件
その他火災	0件	5件
死者	0人	0人

ごみ 第2、第4日曜日は 資源回収の日です

種類	量
ごみの量	704,560 キロ
資源回収量	9,648 キロ
1人当たりのごみの量	23.6 キロ

※ ごみ減量目標は総合計画に掲げたもので1人が1カ月に出すごみの量を21.8キロ以内にしようとするものです。

人の動き

※ 住民基本台帳法の改正により、7月9日より外国人登録者数を含む人口情報となっています。

人口	41人 減りました	29,849人
男性	8人 減りました	14,040人
女性	33人 減りました	15,753人
世帯数	4世帯 減りました	13,063世帯
～14歳	12.6%	3,742人
15歳～64歳	57.9%	17,242人
65歳～	29.5%	8,809人
出生	17人	転入 75人
死亡	38人	転出 95人

ご家族やお友だちと一緒にお越しください
Sweet Harmony Christmas 2013

- 問い合わせ トヨタ自動車九州 PR館 ☎34・2400



工場見学やものづくり体験会、コンサートなど盛りだくさんの内容となっています。

さらに、クリスマスにちなんだコンサートなど、子どもから大人まで楽しめるイベントです。

- とき 12月23日(土)、午前8時45分から午後4時まで
- ところ トヨタ自動車九州(株) 宮田工場 ウイング21PR館
- 工場見学 1回60分で各回定員45人(全8回)
- ものづくり体験会 1回30分で各回定員100人(全4回)
- ※ 工場見学とものづくり体験会の参加希望者は、事前予約が必要です。12月16日までに電話でお申し込みください。(参加無料)
- その他の催し ▷クリスマスコンサート=ソプラノ歌手の野見山御園さん、古楽器奏者の岩田耕作さん、PR館スタッフによるハンドベル演奏▷地元特産品の販売▷軽食コーナー(有料)

地 域の皆さんと従業員のふれあいの場として、クリスマスイベントを行います。目玉は世界最高品質のクルマづくりの現場を見ることができる「工場見学」。また「ものづくり体験会」では、1枚の紙からオリジナルのクリスマスツリーを作ります。

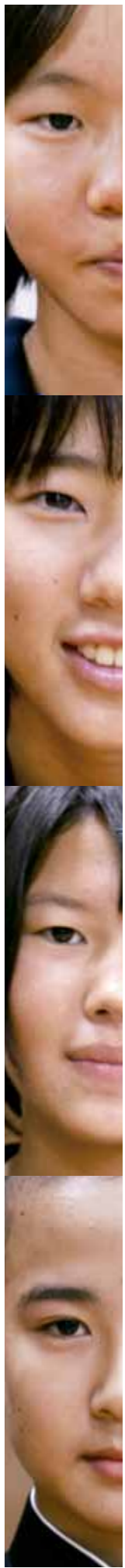

梶原実鈴【かじわらみずす】

入江紗衣夏【いりえささか】

星野馨花【ほしのきょうか】

秋吉優大【あきよしゆうだい】

一人ひとりを「思う」

次世代を担う中学生に、豊かな人権感覚を身につけるために行われている人権作文。今、中学生はどのようなことを考え、感じているのでしょうか。今月は四人の熱い思いに触れます。

私は、重松清さんの本を読んで、「どもり」について初めて知りました。本を読むまで、「どもり」について全く知りませんでした。私は、「どもり」は言葉の障害であるということや、私や周囲の友だちにも存在するものだとわかりました。「どもり」とは何なのか、「なぜ、どもるのか」、「どうしたら治るのか」ということを、もっと知りたくくなりました。そこでまず、「どもり」について調べてみました。

「どもり」とは、専門的な言葉でいうと、「吃音」ということです。「吃音」の主な症状は三つあり、言葉の一部を「ぼ、ぼ、ぼく…」のようにくり返したり、「ぼーくは」というように伸ばしたり、「ぼくは…」のように言葉がまとまりにくくなることなど知りました。「吃音」は、人によって状態が重かったり、軽かったり、様々で、また、普段一人の時はともなくとも、大勢の人の前では、どもる人が多いなど、環境に左右されることがわかりました。

「吃音」の原因は、まだ分かっていないようですが、「吃音」の人の中には、治らない人と治る人がでてくるそうです。そして、治らない人の原因に周りの人とのコミュニケーションが、関係あるそうです。

私は、このように「吃音」について調べてみて、私も緊張した時や早口で話した時に、言葉がまとまりにくくなることがあります。例えば、私でもクラスで発表する時は、どもることは少なく緊張度も低いけど、全校生徒の前では、どもることが多く、緊張度も高くなります。私がどもった時、周りの人が笑ったりすると、もっと恥かしくなって嫌になり、その先を言わずに、話を途中でやめたからです。

私がかもし吃音者だったら、絶対に人前に出て仕事をしていなかったと思います。する勇気がなくなかったと思います。だから、この先生は、「吃音」を持っていながら、中学校の先生という仕事に就き、生徒の前で話しをして、本当にすばらしい人と思いました。「吃音」を隠さず、堂々として生きていく姿に感動しました。吃音者だからといって、仕事ができないわけではなくて、いろいろな仕事ができるし、実際にしていることも初めて知りました。

このように、周囲の人とのコミュニケーションや、やさしい声かけの大切さが改めてわかりました。「吃音」という障害に限らず、どの障害も、人として、その人らしく、堂々と輝いて生きていく世の中になると、いいと感じました。それには、一つ目は、障害を知ること。知らないということが差別につながるからです。二つ目は、周囲の関わり方が、重要だということ。自分のちょっとした気づきや関わり方を変えることで、障害のある方が、コミュニケーションを取りやすくなるのだとわかりました。

そして、最後に、どんな障害もバカにしてはいけないということを重松さんの本を通して学びました。障害があってもなくても、人として尊重されるべきだと感じました。特に今回、「吃音」ということにおいては、吃音者の話し方に注目するのはなく、吃音者の伝えたい内容に心の目を向けることが大切で、自身、相手を理解しようと、真剣に向き合うことが大切なことだと思いました。



福岡県大会「奨励賞」作品
宮若西中学校 二年生

梶原実鈴

Kajiwara Misuzu

「吃音」

ということ以外の関わり方についても考えてみました。例えば、励ましの声をかけたり、話を最後までしっかりと聞き、何を伝えたいかを理解したりすることが、大切だと思います。

さらに、調べていくと、「吃音」の人の仕事について、疑問がわきました。人とのコミュニケーション上に、問題があるため、仕事上不利になり、仕事の時、困難が、でてくるのではないかと思ったからです。私は、重松さんの「青い鳥」

は、父があるドラマを見ていたからです。

先日、部活が終わり、家に帰ると父がNHKのドキュメンタリー番組を見ていました。普段、父はこのような番組を見ないので、少しびっくりしましたが、私も見ることにしました。それは、「ラジオ」というドラマで、震災の影響で仮設住宅に引きこもって、暮らしていた女子高生が、「ブログ」と「ラジオ」を経験し、自分自身を取り戻していく、「心」の復興を伝えるドラマでした。このドラマの主人公の女子高生は「某ちゃん」と言います。某ちゃんは周りの人々にさそわれ「女川さいがいFM」というラジオ局に、やってきました。ここは某ちゃんと同世代の、高校生が運営しており、震災情報や音楽を流していました。でも、ここに来て某ちゃんは、何もしゃべれず、伝えられないという日々が続きました。落ちこんでいた某ちゃんに父親は「ブログ」を勧めました。このことにより、某ちゃんは、少しずつ自分をとり戻していくように見えました。しかし「ブログ」では、簡単に書き込みができるため、大変な出来事が起きてしまいました。それは某ちゃんが、がれき受け入れ問題に言及し、「ブログ」が炎上したことです。

このことにより、再び某ちゃんは引きこもってしまいました。私が一番、心を痛めたのは、このシーンでした。このとき「ブログ」には、「東北の人はいつも人頼みで困る」などの、震災から時間がたった、被災地とそれ以外の土地との意識がズレ始めている日本の空気を、印象つけていました。私は、このドラマを見て、絆という言葉に象徴されるような、日本人同士の一体感が描かれておらず、むしろ震災を通して、日本人がいかにバラバラになっていったかが描かれており、衝撃を受けました。

皆さんも、東日本大震災を聞くと、二年も前の話と思う人がいるかもしれませんが、でも実際は、片付かないがれきの山、仮設住宅で暮らす多くの人々、そして目には見えない、人の心の問題など多くのことが解決していません。私もこのようなことを思っていたので、この「ドラマ」に出会ってとても良かったのです。でも、それと同時に今までの自分がとても恥ずかしくなりました。もし、今、以前の私と同じように、東日本大震災のおそろしさ、そして人々の心を壊してしまったことを忘れていた人がいたら、もっと東北の人々の現状を知ってほしいと思います。そして、自分の考えを持ってほしいと思います。私も、例えば放射線の濃度の基準を下回っているのに、受け入れようとしない市民を見て、おかしいと思うようになりました。なので、これから東北の人々の心を大切に、生きていこうと思いました。



直方人権擁護委員協議会「優秀賞」作品
宮若西中学校 二年生

入江紗衣夏

Irie Saeka

「まだ終わっていない
東日本大震災」

私は最近、自分の生活の中である重要なことを忘れていました。それは、あの二〇一二年三月十一日におきた東日本大震災です。このことを思い出したの

「いじめ」。

あなたは、この言葉を聞いて何を一番最初に思い浮かべますか。今、この世界中で絶えることのないこのいじめ問題。つい、私達は自分の事で精一杯になり周りの人の事が見えなくなる時があります。

あなたの近くに誰にも相談出来ず悩んでいる人はいませんか。いじめに相当する行為は、大きく二種類に分けられるそうです。

一つは、相手に暴力を加えたり、服を脱がせるなど、体に直接的なダメージを与えるものだと思います。もう一つは、悪口を言ったり、仲間外れをするなどのコミュニケーションを介して相手に不快感や精神的苦痛ダメージを与えるものがあります。毎年、いじめによって、私たちと同じ年頃の人が尊い命を落としています。

直方人権擁護委員協議会「優秀賞」作品
宮若西中学校 一年生



星野馨花

Hoshino Kyouka

「命の重み」

自分の手によって、たった一つの命を消す時、その人は一体どのような気持ちなのでしょう。もしかしたら、追いつめられているため、そんな事を考える余裕さえもないのかもしれませんが。誰にも悩みを打ち明けられず、生きていくのが苦痛になり命を絶ってしまうことを考えると、とても胸が苦しくなりま

す。統計によると、児童生徒千人あたりの七・一人がいじめを受けているそうです。内容は仲間外れ、無視、陰口であり、最近では、よく、テレビのニュースや新聞で取り上げられています。また、パソコンや携帯電話での中傷や悪口の書き込みが増えているそうです。また、自分に関わりたくないことは放っておき、間違っていると分かっている口に出さない方が得だと考え、自分を守るためにいじめを見ないふりをする人たちも多くいることが分かりました。いじめている人が一番悪いのは当たり前のことです。

しかし、見て見ぬふりをする周りの人たちもいじめているのと同じだと思

います。私は、一九九四年に、いじめによって自殺を選んだ中学二年生男子生徒の事件を初めて知りました。

彼は、小学校六年生の時からいじめが始まり、中学に入ってからカバンを隠されたり、自転車を壊されたりし、授業中では発表することも禁止され、毎日のように殴られたり、女子生徒の前でズボンを下ろされたりと、だんだんエスカレートし、お金の要求もされ、その金額は約十万円にもなっていたそうです。

その彼が遺書として残っていたノート十三枚。その中に、こんな言葉がありました。

「もっと生きたかったけど…。
まだ、やりたいことがたくさんあったけど…。
本当にもうしわけありません。」

この言葉を聞いて、みなさんはどう感じますか。私はとてもショックで胸がしめつけられました。どうしても少し早く周りが気付いてあげられなかったのでしょうか…。どんな気持ちで毎日を過ごしていたのでしょうか…。いじめは、絶対にあつてはいけないことです。

誰でも頭の中では理解できていることと思います。なのに、現実はいじめ問題が減っているわけではないのが、今の現状ではないでしょうか。何気なく言った一言が、相手を傷つけていることだつてきつと思

います。もしかしたら、私自身もそうかもしれません。今ここでもう一度、自分自身を見つめ直してみようと思います。

自分がされてイヤなことは、相手にしないこと、相手の心の痛みが分かる人間になること、この二つの事を私は、とても大事な事だと考えています。たつた一つしかない命、たった一人の自分を、みんなで大切にしましょう。

自分の事だけじゃなく、周りの人のことも考え友達との絆を大切にしていきたいです。

命の大切さ、命の尊さを一人一人が重く受け止めいじめによる自殺者が一人でも少なくなることを願っています。



秋吉優大

Akiyoshi Yuudai

「硝煙の中 の 子どもたち」

が起こりたくさんの罪のない人たちが犠牲になっています。アフガニスタンでは三十年という長い間戦争が続いていたそうです。

しかし、その戦争が終わっても子どもたちは毎日、鉄くずやプラスチックなどのゴミを集めてわずかなお金を得ているそうです。「自分のものは自分で稼ぐ」これは今の僕たちには無理な話ですが、戦争の中で生きる子どもたちはこれが当たり前だということを忘れないようにしたいと思います。家族の絆、命の大切さ、生きることの素晴らしさを考えさせられたテレビの特集でした。僕も平和についても一度よく考えてみようと思いました。世界には「戦争しか知らない子どもたち」と「戦争を知らない子どもたち」がいます。このような違いはあつてはいけないと思います。

だから、世界中の人たちが戦争はダメという強い気持ちを持つてこのような課題に取り組んでいかなければいけないと改めて思いました。僕は戦争がなく

なり、世界中のみんなが毎日平和に過ごせる日が来ることを願っています。

風船を大空に放ちました。吉川小学校3年生の本田恋葉さんは、「水やりや草取りなどとても、がんばってお世話をしました。するとひまわりは、自分の背よりも大きくなったので、とても驚きました。周りの山よりも高く飛んで、遠く遠く、東京までは飛んでほしいです」と話し、風船が見えなくなるまで、一生懸命に手を振っていました。

日本は本当に豊かな国です。いろいろな情報があふれ、食べることも勉強することも当たり前のように自分たちは思いがちです。僕たちは身近にありながら見落としてしまっている大切なものがあるのかもしれない。

渡部さんの写真を見るたびに幸せに暮らせることに感謝しないといけないと思います。葉や食べるものが手に入らなくても生きのびる最後の力となるのは、家族がみんな一緒にいることなんだそうです。僕も一人では出来ないことも家族のみんなが支え助けてくれると出来ることが多いです。そんな時に家族のいる大ききやどれだけ自分にとって大切なものかというのを強く感じます。

今、自分たちが話したり遊んだりして過ごしていても外国では紛争や戦争



イメージキャラクターの人KEN まもる君と人KEN あゆみちゃんとともに風船を飛ばしました。

10月23日は、笠松小学校で、29日は吉川小学校でそれぞれ3年生の児童が人権学習の一環である「人権の花運動」として自ら育てたひまわりの種をつけた風船を飛ばしました。この運動は人権の花であるひまわりの栽培を通して思いやりの心をはぐくむことを目的に行っているもの。児童はひまわりの種と一緒にメッセージを託して

命と人権の花を咲かせたい【笠松小学校、吉川小学校人権の花運動】

自慢せずにはいられない1品がここにある

逸品物語

宮若じまん振興会 vol.3

「やっかいもの」を人気者へ 逆転の発想から、 宮若ブランドの起爆剤に

若宮商工会の呼びかけで始まった「宮若じまん振興会」。地元特産品を厳選し、認定商品を「宮若じまん」として市内外に広く展開していきます。ここでは地域ブランドとして取り組む逸品へのこだわりに迫ります。



「近い将来、会社の横に直売所を作って、冷凍ではなく、できたてを販売できるような仕組みを作りたいと考えています。また、ちまきだけでなく汁ものや総菜も手掛け、御膳セットにもチャレンジしたいですね」と池田さん。「夢は、たくさんありますが、竹にになって、細く長くやっていきたいです」。

「片手間でやっていた竹ちまきが、このように多くのお客様から注文をいただくようになるのは、当時は、考えもつきませんでした」。倉久地区で製造販売している食品メーカー、アルファアの池田和美さん。「農家の皆さんにとって『やっかいもの』となっている竹をどうにかできないかと依頼を受けたのがきっかけでした。山を見ればたくさんある竹を生かした商品が、何かできないかと考え、竹の筒の中に餅米やタケノコを詰め込んで蒸し上げたのが『竹ちまき』の始まりなんです」。

大きな転機となったのは、平成23年5月にマリメッセ福岡で行われた食品展示会と池田さんは述懐します。

「当初は、ご近所の皆さんに販売する程度しか作っていなかったのですが、試しに食品展示会に出品したところ、大きな反響があったのです。『贈答にぴったりだ』『おいしい』と。ここでの反応が私たちにとても大きな転換期となり、バイヤーの皆さんに注目をいただくことになりました。リピーターがリピーターを呼び、この竹ちまきを本格的に展開していくことを決断しました」。

さらに、小学館が発行している『サライ』にて、お取り寄せの一品に選んでいただき、全国各地から集められた四十九品目の中から、一位をいただいたことが、販路の拡大につながっていききました。それから商品数も桜おこわや穴子おこわなど、五種類として、『竹千寿』ブランドとして体制を整えていきました」。

インターネットによる販売も受け付け、全国各地に発送する日々が続きます。

「今、贈り物をする習慣がなくなっていると感じます。お中元やお

歳暮、お祝い事に感謝の気持ちをお伝えするのは、日本のおもてなしの一つではないでしょうか。この竹千寿が皆さんのお祝いや感謝の気持ちを形にするものになればと願っています」。

今では全国の百貨店でイベントに参加し、販売を行っています。地域によっては竹に対するとらえ方が異なっており、とても貴重なものとして手にとってくれます。私たちにとっては、それが日常にあふれているもので、農家の皆さんにとっては、頭を悩ますものでもあります。

逆転の発想から生まれた竹ちまきを、全国に発信していきたいですね。そして、このことが少しでも宮若市の知名度につながり、宮若ブランドの起爆剤になればと願っています」。



百貨店などで購入することもできますが、インターネットを通じて購入することもできます。「アルファア」【福岡県宮若市倉久890番地】☎0949・33・4150