

宮若生活

Public Relation Magazine Miyawaka city

熊本地震を見て感じて改めて問い直す…

「揺れ」に備える

4月14日以降に発生した、熊本県を震源とする地震により亡くなられた方々に謹んでお悔やみを申し上げますとともに、被災された皆様に心よりお見舞い申し上げます。

5

2016
NO.124

地震

熊本地震を見て感じて
改めて問い直す…

揺れに備える

災害は忘れた頃にやってくる

4月14日の前震で熊本県益城町を中心に九人が死亡、九州各地で計一千人超が負傷、16日未明の本震で死者は増えるなど、いまだ被害の全容も把握できない熊本地震。隣県で発生した地震災害は、宮若市に住む私たちにも直接影響を与えます。

そんな時だからこそ、地震災害の心構えについて改めて考える機会です。4月から直方・鞍手広域市町村圏事務組合消防本部の消防長に就任した原田修司さんに自身の経験なども踏まえながら、その心構えについて話を伺います。

経験が行動につながる

地震発生から二時間半後、直方・鞍手広域市町村圏事務組合消防本部の隊員は九州自動車道玉名パーキングに到着し、緊急消防援助隊として、被災地支援に向かいました。先発隊は、午前4時45分に震源地である熊本県益城町に到着、救助活動を開始しました。なぜ、このように迅速に行動できたのか、きっかけは、平成7年に発生した阪神淡路大震災と平成23年の東日本大震災にあります。

東日本大震災や今回の熊本地震のよう

な大きな災害が発生すると、被災地の消防力だけでは、対応がとて難しいです。そのため、被災していない他県の消防が支援できるような仕組みを作ったのが「緊急消防援助隊」です。阪神淡路大震災が大きな契機となりました。

この経験から、東日本大震災が発生したときは、福岡県で緊急消防援助隊が発足し即座に対応しようとしたのですが、いざ出動しようにも準備などに時間がかかり、現地に入って活動するまでには、多くの課題がありました。

今回の出動に短時間で対応できたのは、

災害



これまでの経験を生かして改善し、行動につなげたことにあります。

当然ながら早く現場に到着することでより多くの人命を救うことができます。皆さんもお聞きになったことがあるかもしれませんが、災害発生から七十二時間が経過すると、生存率が極めて低くなります。東日本大震災の時は、私自身も現地で活動しましたが、その多くが人命救助活動ではなく、行方不明者を捜索するも

Profile

はらだしゅうじさん

昭和59年に直方・鞍手広域市町村圏事務組合消防本部に奉職、消防士を拝命。平成7年に直轄地区として初めて救命士となり、主に救急に従事。平成22年消防大学校幹部科修了、平成23年3月に発生した東日本大震災には、緊急消防援助隊として出動。平成28年4月に消防長に就任。

自分の命は自分で守る、 「もし起こったらこうしよう」という 準備が必要です

のでした。今回は災害発生場所が福岡県から近いことや出動した隊員の不眠不休の活動から、四人の負傷者を救助することができました。

起こるかわからないものです。また、これまで私たちの身近で大規模な地震災害が発生していないことから、心のどこかに

「地震が発生したら」という心構えと備え

「災害は忘れた頃にやってくる」。

この言葉にあるように、災害はいつ

「地震災害に備える」ということを忘れているように感じます。

今回、熊本県で震度七の地震が二回も発生し、宮若市で震度四の地震が発生、多

くの皆さんがその揺れを体験されたことと思います。

先発隊の写真からもその地震被害の大きさが伝わってきます。今回は過去の経験から迅速に現場に入ることができたため、人命救助につなげることができたとのこと。「このような経験が宮若市の安全安心のまちづくりにもきっと役立てられます」と、原田消防長。



ような経験をした今だからこそ、備えについて考えてほしいのです。災害が発生し、我々消防が活動するのはもちろんですが、その消防力には限りがありま

す。「自分の命は自分で守る。もし災害が起こったらこうしよう」という準備は必要です。

例えば、非常時に備え、水や食料を用意しておく。緊急の連絡方法、集合場所を決める。また、家具が転倒しないようにしておく、などできるかぎり準備をしておくことが重要ではないでしょうか。そして、もう一つ、日頃から各地域で防災訓練をしたり、協力体制を話し合っておくことです。宮若市から配布されている「宮若市防災マップ」は非常に有効です。地震や水害が起きたとき、どこに避難すれば良いか、またそういった災害がどういった場所で起こりやすいかがわかりやすく表されています。ぜひご確認をお願いいたします。

また、地域で集まっていたら「宮若市まちづくり出前講座」を活用して直接皆さんにお話をさせていただくこともできます。4月に消防長に就任し、その職責の重さを痛感しているところです。火災や災害救急に対して、皆さんが安全で、安心して暮らせるよう署員一同、努めていく所存です。

企業・市民による支援活動



トヨタ自動車九州株式会社では、熊本地震の影響で一部部品の納品が困難なことから、生産を一時停止しています。そのような中、いち早く支援物資を被災地に届けようと、取り組みを行っています。このように市内の企業を始め、市民の皆さんによる被災地支援の輪は広がりをみせています。

義援金



市内公共施設5カ所で義援金を受け付けます。
●受付場所 ▶本庁舎▶中央公民館▶若宮コミュニティセンター「ハートフル」▶中央公民館若宮分館▶生涯学習センター「宮若リコリス」
●受付締切 6月30日困まで
※詳細は本市ホームページでご確認ください。
●問い合わせ 本庁人権福祉係 ☎32・0765

支援物資



被災地への支援物資については、既に福岡県と連携して被災地に届けました。今後、被災地の状況に応じて支援物資の受け入れを終了する場合があります。宮若市ホームページや公式 Facebook で情報発信を行っていきますのでご確認ください。
●問い合わせ 本庁人権福祉係 ☎32・0765

組織再編と人事異動

4月1日に発令となった組織再編と人事異動。係長以上の職員と事務室配置を併せて紹介します。

平 成28年度は一部の組織の再編と七人の昇任、五十八人の異動を行いました。大幅な組織の変更はありませんが、一部名称や業務内容が変わりました。

効率的な組織運営のため、一部組織を再編

まちの方向性を示し、具体的な施策を盛り込んだ総合計画の策定やまち・ひと・しごと総合戦略の推進、ふるさと納税のほか、トヨタ自動車九州と宗像市との三者連携によるグ

ローバル人材育成事業「カナダ研修」など、多岐にわたる施策を推進する政策推進係と、広報みやわかが発行やホームページ、フェイスブックなど広く市政情報を発信する広報業務と秘書業務を担当する秘書広報係を秘書・政策推進グループに再編しました。

市の施策を迅速に情報発信することができ、今後ふるさと納税の取り組みを強化する上でPR効果が期待できます。



各種手続きなど、担当窓口の場所がわからない場合は正面玄関入って左の総合窓口案内へお尋ねください。

その他、生涯学習の推進や青少年健全育成事業、子育てサロン、人権教育など幅広い業務を行う社会教育推進係と、リコリスエントランスコンサートや宮若市文化祭など芸術文化の振興や、国指定史跡の竹原古墳をはじめとする文化財の保存など、歴史文化の保全・保護を行う文化振興係を、社会教育・文化推進グループに再編しました。

市制十一年目のスタートを切った宮若市。今後も効率的で質の高い住民サービスを提供しながら、ふるさととの着実な歩みを進めていきます。

▶ Information



固定資産税相当額の奨励金の交付や新婚、子育て世帯を対象にする家賃補助などの窓口は、まちづくり推進課地域振興係で行っています。

また、7月から予約分譲を行う光陵団地の窓口も地域振興係となりますので、詳細についてはお問い合わせいただくか、市公式ホームページをご確認ください。

●お問い合わせ ☎ 32・0773

市長	有吉哲信
副市長	向井敏博
総務部	
総務部長	山中敏範
総務部 総務課	
課長	白土成人
課長補佐	吉田哲也
総務G係長	宮田享典
情報推進係長	三嶋圭介
防災安全係長	小田文哉
総務部 管財課	
課長	野田哲也
財産管理係長	小南裕史
契約係長	木野 学
議会事務局	
議会事務局長	有田勇二
議会係長	宮本靖洋
産業建設部	
産業建設部長	吉村和磨
産業建設部次長	木下省二
産業建設部 土木建設課	
課長	山口 享
課長補佐	福田 治
維持係長	福田 治(兼務)
建設係長	田代 朋
農業土木係長	和田慎二
総合政策部	
総合政策部長	吉田順一
総合政策部次長	大五裕之
総合政策部 総合政策課	
課長	吉村浩子
課長補佐	井川健一
秘書・政策推進G係長	福原千津 林 慎治
財政係長	井川健一(兼務)
総合政策部 まちづくり推進課	
課長	吉村保彦
地域振興係長	野見山徹
拠点整備推進係長	佐野史晃



定住促進事業の1つとして光陵団地は7月から予約分譲を予定しています。

本庁舎 / 2階各課配置図

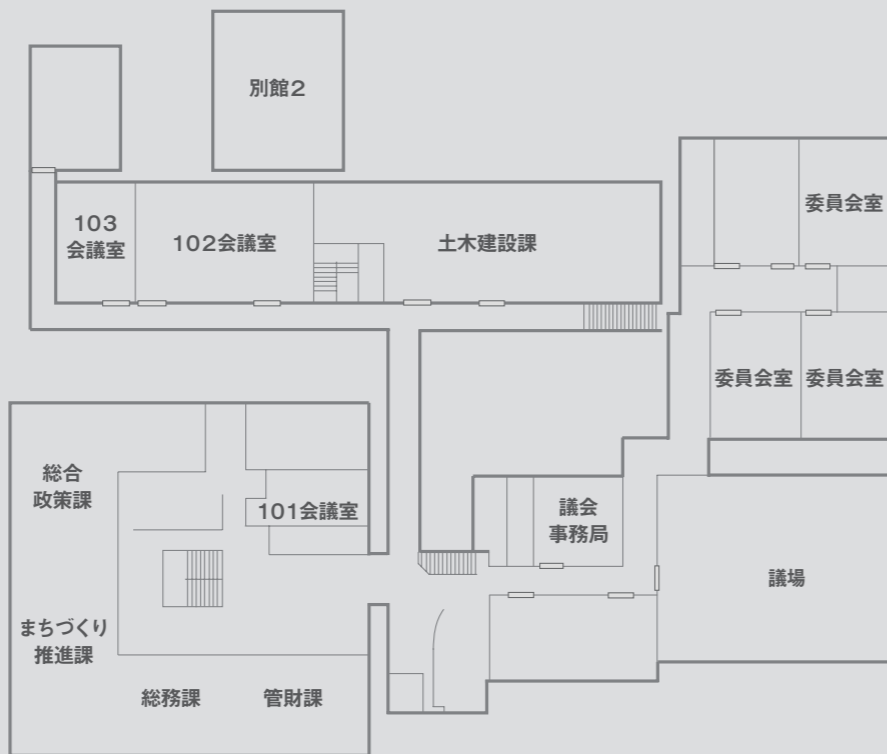

本庁舎 / 1階各課配置図

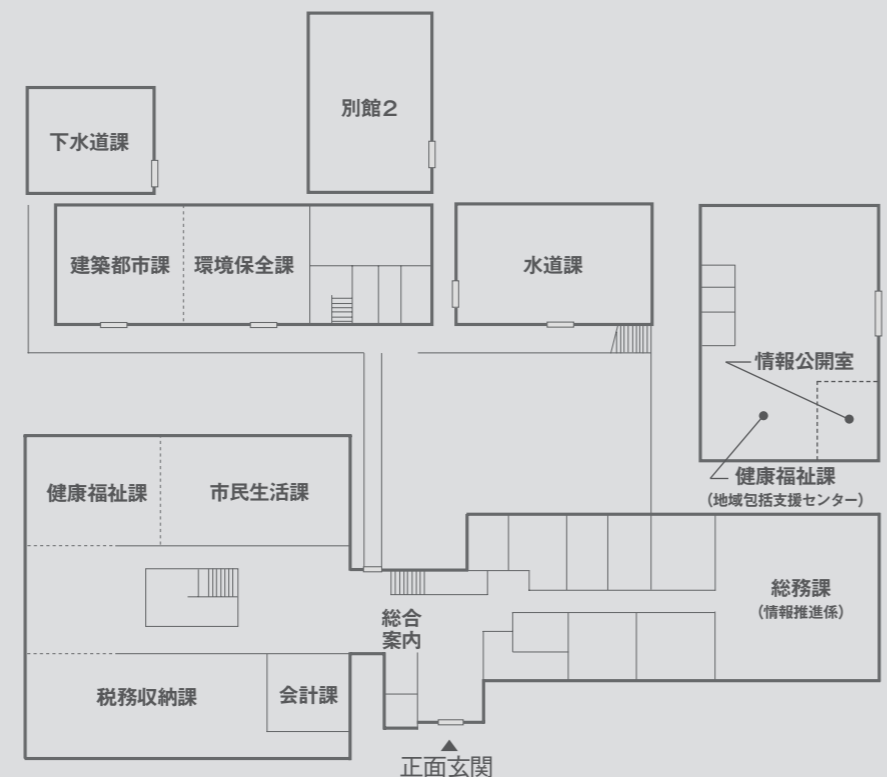

総務部 市民生活課	
課長	尾藤康弘
課長補佐	武谷伸治
市民係長	富安智香
国保年金係長	武谷伸治(兼務)
総務部 税務収納課	
課長	菊池賢豪
課長補佐	豊福和久
市民税係長	加留部正将
資産税係長	古野誠吾
収納・滞納対策係長	豊福和久(兼務)
会計課	
会計管理者	安永美香
会計係長	奈木野広幸
民生部	
民生部長	山本和久
民生部次長	灘波千明
民生部 健康福祉課	
課長	灘波千明(兼務)
課長補佐	伊藤満子
障害者福祉係長	大谷祐輔
高齢者福祉係長	伊藤満子(兼務)
地域包括支援センター係長	和田 浩
(介護保険広域連合鞍手支部派遣)	
係長	松井秀臣
民生部 環境保全課	
課長	本松伸二
課長補佐	関岡雄二
環境衛生係長	関岡雄二(兼務)
環境対策係長	原 良隆
産業建設部 建築都市課	
課長	塩川順一
建築都市G係長	中川洋一
住宅管理係長	田代潤一郎
産業建設部 下水道課	
課長	有吉智和
下水道係長	党 広正
管理係長	戸井一晶
水道課	
課長	柴田伸幸
課長補佐	宗岡雅人
業務係長	竹松知洋
給水係長	宗岡雅人(兼務)
浄水係長	柿原義博

※「G」はグループを指します。

産業建設部	産業観光課
課長	荒牧裕次
商工振興係長	入江康友
観光推進係長	川波留美
産業建設部	農政課
課長	谷口 忠
課長補佐	竹田和彦
農林対策係長	竹田和彦(兼務)
農業振興係長	有吉 宏
監査事務局	
監査事務局長	榎本啓司
監査事務局係長	奈木野哲也
農業委員会事務局	
農業委員会事務局長	谷口 忠(兼務)
農業委員会事務局課長補佐	竹田和彦(兼務)
農業委員会事務局係長	角屋哲治
民生部	子育て支援課
課長	松尾竜彦
課長補佐	宮原真由美
子育て支援係長	宮原真由美(兼務)
幼児育成係長	齊藤 潔
第2保育所長	高島真弓
第3保育所長	安増浩美
民生部	保護人権課
課長	花井秀俊
事務係長	関岡正治
保護係長	川波明憲
人権福祉係長	寺本卓史
産業建設部	土地対策課
課長	伊藤 剛
課長補佐	谷口公成
用地係長	谷口公成(兼務)
国道整備対策係長	檜枝茂雄
国土調査係長	青木幸雄

別館2 1階 / 各課配置図



別館2 2階 / 各課配置図

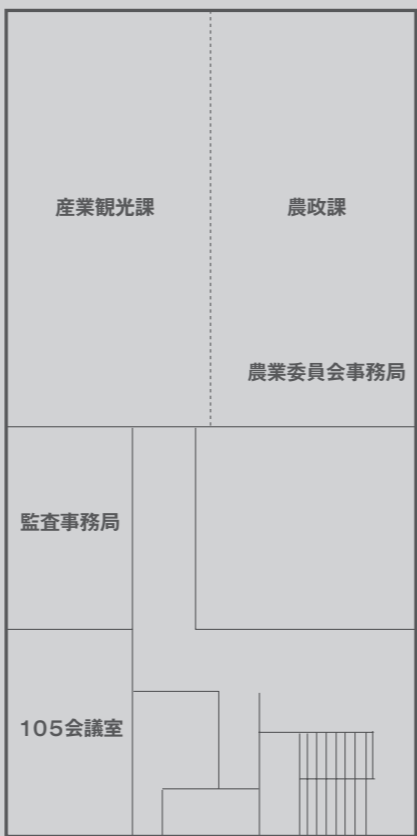

別館3 1階 / 配置図

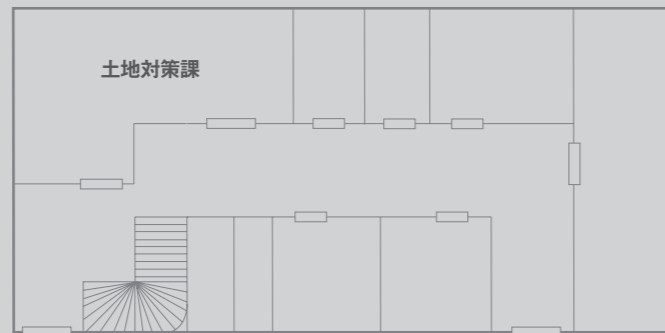

2階 / 配置図



フレッシュにがんばります【平成28年度新規採用職員】

4月1日、本年度の新規採用職員に辞令が交付されました。5人の新戦力を紹介します。

社会教育課公民館・スポーツ振興係	池田穂文 (左1)	子育て支援課幼児育成係	橋本 亮 (左4)
税務収納課資産税係	垣田英樹 (左2)	市民生活課国保年金係	山本真由美 (左5)
土木建設課維持係	戸畑大輔 (左3)		

広報担当
バトンリレー

今月号より広報担当が変わりました。
読んでくださる皆さんに感謝を込めて…

平成28年5月号から広報担当となりました、ひよこ広報マンです。先輩方が築いたものがあまりに大きく、少し不安もありますが、自分ができることを常に全力でやりきるしかないと思っておりますので、どうか温かい目で見守っていただけると幸いです。イベントの取材や広報の作成は、入庁前から憧れていた仕事です。これからさまざまなニュースをたくさん届けていきたいと思っておりますので、これからどうぞよろしく申し上げます。今後も楽しい広報を作っていくように精進いたします。(新広報担当 岩見和哉)



教育委員会

① 学校教育課。② 中央公民館には公民館・スポーツ振興係。③ 学校給食課が入る共同調理場。④ 生涯学習の拠点である宮若リコリス。



若宮コミュニティセンター「ハートフル」



行政機能をもつ複合施設です。施設内には市民課を配置し、若宮地区の拠点として皆さんに利用されています。

保健センターパレット



さまざまな保健事業を展開している保健センターパレット。3月広報と同便で配布した保健事業カレンダーを参考にご利用ください。

教育長	中村直史
教育部	
部長	有吉光彦
教育部	学校教育課
課長	東 雅也
主幹指導主事	下田和子
管理係長	田原淳一郎
学校教育係長	林真喜子
宮田北幼稚園長	有吉文香
宮田東幼稚園長	長野美津子
宮田南幼稚園長	古野優子
若宮幼稚園長	麻生秀子
教育部	社会教育課
課長	舌間 悟
課長補佐	豊福德光
公民館・スポーツ振興係長	豊福德光(兼務)
社会教育・文化推進G係長	有川淳子
教育部	学校給食課
課長	東 雅也(兼務)
学校給食係長	溝口 徹
総務部	市民課
支所長	長濱裕一
課長補佐	飯野雅美
市民福祉G係長	飯野雅美(兼務)
民生部	健康福祉課(保健センターパレット)
健康対策係長	田川澄子



本年度の保健事業カレンダーは冊子タイプ。総合検診の申し込みはがきも付いています。詳しくは13ページ「今月の健康」をご確認ください。

長年のお勤めご苦労さまでした【平成27年度退職者】

3月31日、本庁議場で退職者の辞令交付を行いました。平成27年度末をもって退職する6人の職員は、有吉市長から1人ひとり辞令を受け取りました。長年のお勤め、本当にお疲れ様でした。

次長	本田克也	係長	豊福秀顕	教諭	清水智子
課長	本田光生	係長	清水範行	主任技師	三島佑介



平成27年5月号から平成28年4月号までの12号で広報担当を離れることになりました。異動はなかったものの、4月からはホームページのリニューアルなどを担当しています。思い返すとたった1年ですが、本当に濃密な日々でした。特に昨年度は市制施行10周年記念の年。たったひとり、イベントの取材から紙面の作成までんやわんやの毎日ながら、取材を通して多くの皆さんと出会い、微力ながら想いをつなぐお手伝いをさせていただきました。つたない取材にご協力いただいた皆さん、本当にありがとうございました。桜の咲く季節、皆さんに新しいホームページを見ていただけるよう、準備を進めていきます。お楽しみに！(公式facebookも更新中の前任者、立石裕子)





広報担当がどこにも取材に行きます！

どこかにあなたの知っている人がいるかもしれない

まちの話題やイベントを紹介するこのページの名は…

Miyawaka Watching

いにしへのロマンに想いをはせて

▶ 竹原古墳・王塚古墳の同時公開

4月16、17日、竹原古墳で古墳の公開が行われました。王塚古墳と同時公開とあって多くの見学者が集まりました。遠くは栃木や東京からも参加者があり、大盛況の二日間でした。中には若い女性の古墳ファン、長年この公開を楽しみにしている常連ファンなど、あらためて歴史好きの層の厚さを感じられました。ボランティアガイドの眞角さんは、「遠くからも見学者がありうれしい。これからも大切に保存していきたい」と話しました。



火渡りで家内安全祈る

▶ 清水寺で火渡り修行

4月17日、黒丸地区にある清水寺で清水寺で春の大祭が行われました。五穀豊穡、無病息災を願い行われているこのお祭り。戦時中から戦後にかけて行われませんでした。その後復活し、今回で12回目となります。会場では無料でぜんざいが振る舞われたり、若宮司書太鼓の演奏があるなど、地域の皆さんが楽しめるイベントでした。クライマックスに行われる火渡りでは多くの人々が無病息災を祈り、熱い灰の上を歩きました「家族がいつまでも健康であるよう祈りながら歩きました、熱かったです」と話してくれたのは9か月の愛娘、佳歩ちゃんを抱いて火渡りに挑戦した松尾渉さんです。



あらためて安全を学ぶ

▶ 宮若市交通公園で電動カーの講習会

4月20日、宮若市交通公園で直方警察署が主催する電動カーの講習会が行われました。6人の参加者が安全について再確認しました。警察官や高齢者交通安全指導員のアドバイスを受けながら、S字カーブや見通しの悪い交差点、バック走行などさまざまな状況が再現された特設コースを走行し、電動カーの特性を再確認しました。交通マナーや運転技術向上に取り組みました。

最後に行われた運転技術を競うコンテストでは、各箇所ごとに点数を付けて競われましたが、ベテランの野崎国春さんが全ての箇所ですべて安全に走行できているという評価を得て優勝しました。



感謝の気持ちを風船にのせて

▶ 笠松幼稚園閉園記念行事「感謝のセレモニー」

3月24日、笠松幼稚園で閉園記念行事「感謝のセレモニー」が行われました。この日は笠松小学校児童など卒園児や保護者、地域の人たちに園内が開放され、園児の作品やアルバムなどを見て思いのひとときを過ごしました。

最後は園庭に集まったみんなで花の種とメッセージを付けた風船130個を飛ばし、風に乗ってどこまでも飛んでいくカラフルな風船たちを見送りました。在園児の有吉清夏ちゃんは「少しさみしいけど、若宮幼稚園でもたくさん友達をつくりたいです。風船が、遠くまで飛んでいくといいな」と話してくれました。



たいせつに使ってね

▶ 宮田企業交流会、若宮企業交流会から寄贈

9月19日、宮田企業交流会と若宮企業交流会が合同でチャリティゴルフ大会を行い、その収益金を市へ寄付しました。

この日は森和夫さん（下写真右）と高井浩一さん（下写真中央）が有吉市長を訪問。毎年まちづくりへの支援をいただいておりますが、



今回の収益は、若宮学童保育所で、「長テーブル」の購入に活用させていただきました。子どもたちも、学校の宿題を頑張ったり、パズルを広げたりと楽しく使って過ごしています。



我が家の愛とる。

満3歳までの宮若っ子を募集します。6月生まれで希望者は、5月10日頃までに本庁秘書・政策推進G、支所市民福祉Gまでお申し込みください。



いわした いちほ
岩下 市歩ちゃん
H 25年5月9日生
(宮田)

3歳おめでとう！大きくなったね、ありがとう♡これからも楽しい事いっぱいしようね。



おおつか こはる
大塚 心遥ちゃん
H 26年5月8日生
(本城)

食えることが大好きな心遥ちゃん♡これからますます元気に育ってね。



くりはら めい
栗原 明依ちゃん
H 27年5月19日生
(小伏)

めい1才おめでとう。これからかわいいうつぱい笑顔がたくさんみせてね。

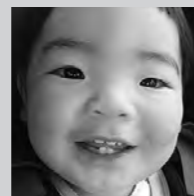

こうや そうき
神谷 宗希ちゃん
H 27年5月15日生
(上有木)

何にでも興味津々な宗希君！いつもニコニコ笑顔に癒やされます。元気に大きくなるうね！



こばやし あらた
小林 新ちゃん
H 26年5月14日生
(本城)

あっくん、2歳のお誕生日おめでとう！パパママもお腹のペビちゃんもにいにが大好きだよ♡

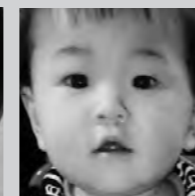

こまつばら れんしん
小松原 廉心ちゃん
H 27年5月13日生
(本城)

1歳のお誕生日おめでとう。笑顔が最高にかわいい廉ちゃん♡優しい子に育ってね。大好きだよ♡



つるもり いっさ
鶴森 一颯ちゃん
H 26年5月7日生
(龍徳)

お兄ちゃん大好き、いっちゃん♡これからも元気に大きくなってね。



なかにし けいご
中西 慶吾ちゃん
H 26年5月17日生
(宮田)

2才おめでとう♡これからもにいに仲良く元気に成長してね♡



ひさかど しょうた
久門 祥太ちゃん
H 27年5月1日生
(小伏)

祥太の笑顔でこれからもみんなを癒してね♡



ふじわら ゆきな
藤原 透菜ちゃん
H 26年5月1日生
(宮田)

2歳のお誕生日おめでとう！これからも透菜の笑顔でみんなを癒やしてね。



ますだ りきや
益田 煌弥ちゃん
H 25年5月13日生
(龍徳)

3歳のおたんじょうびおめでとう！！これからも3人仲良く元気いっぱいおおきくなってね♡



ひでしま けいいちろう
秀島 圭一郎ちゃん
H 25年5月21日生
(宮田)

3歳おめでとう！！元気いっぱい大きくなってね！！

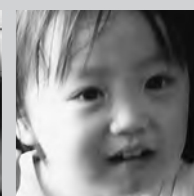

よしむら ときや
吉村 飛貴也ちゃん
H 25年5月17日生
(鶴田)

我が家のアイドル、ときや君！これからもお兄ちゃん、お姉ちゃん仲間元気に育ってね。

みやわか M for More. Info 家賃補助制度

新婚、子育て世帯に月25,000円を補助、転入・婚姻届から半年以内に手続きを

● 問い合わせ 本庁地域振興係 ☎ 32・0773

申請に必要な書類(転入や婚姻届の提出日から原則として6カ月以内に提出)

新婚世帯	子育て世帯
<ul style="list-style-type: none"> 新婚世帯家賃補助金受給資格認定申請書 新婚夫婦の戸籍謄本、または婚姻届受理証明書 	<ul style="list-style-type: none"> 子育て世帯家賃補助金受給資格認定申請書 申請者が3年以上市外に居住したことを証明する書類(戸籍の附票など)
<ul style="list-style-type: none"> 住民票の謄本 賃貸借契約書の写し 	

- **対象世帯** ▼新婚世帯Ⅱ
▼夫婦の合計年齢が70歳未満の夫婦。(夫婦のいずれかが市外から転入の場合、年齢制限は適応しません)▼平成25年4月1日以降に婚姻届が受理され、市内に居住している夫婦。再婚も対象となります。
- **補助金額** 月額最大 一万五千元
- **補助対象期間** 最長 三十六カ月
- **対象住宅** 一カ月の家賃(共益費、管理費、駐車場使用料その他の住居以外の費用を除く)が三万九千円以上であること
- **申請方法** 申請書と必要書類をそろえてお申し込みください。申請書は宮若市ホームページからもダウンロードできます。詳しい内容はお問い合わせください。

みやわか M for More. Info 定住奨励金

固定資産税相当額の奨励金を交付 定住奨励金の申請を受け付けます

● 問い合わせ 本庁地域振興係 ☎ 32・0773

各年度申請件数(累計件数)

年度	平成25年度	平成26年度	平成27年度
交付件数(新規件数)	295(50)	358(67)	426(71)

- **対象となる住宅・土地** 平成36年12月31日までに定住奨励金の対象となる住宅取得期間が平成
- **対象** 市内全域
- **奨励金額** 対象住宅、土地に課税される固定資産税に相当する額で、各年の交付限度額は十五万円となります。
- **交付期間** 七年間
- **申請期限** 10月31日頃まで

みやわか M for More. Info 職員採用試験【保健師】

【宮若市職員採用試験】保健師を募集します

● 問い合わせ 本庁総務G ☎ 32・0511

- **募集要領**
 - 採用職種 保健師
 - 採用予定数 三人程度
 - 受験資格 昭和56年4月2日から平成7年4月1日までに生まれた人で、保健師免許を有する人(学歴は問いません)
 - 採用予定日 平成28年8月1日
- **試験日程**
 - とき 6月26日(日)
 - ところ 宮若市役所
 - 第一次試験科目 教養試験(短大卒程度)、専門試験
 - 第二次試験 7月中旬予定
 - ※ 第一次試験合格者に通知します。
- **申込手続きについて**
 - 申込用紙の配布 本庁総務Gか支所市民福祉Gで5月9日(日)から27日(金)まで
 - 提出書類 ▼受験票▼写真票▼自己アピールシート▼保健師免許証の写し
 - 受付場所 本庁総務G
 - 受付期間 5月9日(日)から27日(金)まで
 - 郵送の場合、5月27日(金)までの消印があり、書類に不備のないものに限り受け付けます。
 - 受付期間 5月9日(日)から27日(金)まで
 - 郵送の場合、5月27日(金)までの消印があり、書類に不備のないものに限り受け付けます。
 - 提出書類 ▼受験票▼写真票▼自己アピールシート▼保健師免許証の写し
 - 受付場所 本庁総務G
 - 受付期間 5月9日(日)から27日(金)まで
 - 郵送の場合、5月27日(金)までの消印があり、書類に不備のないものに限り受け付けます。

みやわか M for More. Info 市営住宅・県営住宅の入居者募集

市営住宅・県営住宅の入居者を募集します【一般募集・特別募集】

● 問い合わせ 本庁住宅管理係 ☎ 32・0955 筑豊県営住宅管理事務所 ☎ 0948・21・3232

- **市営住宅入居者募集**
 - 特別募集とは過去の死亡事故などにより募集を停止していた住宅です。入居決定後に住宅補修するため、入居時期が遅れます。
 - 受付締切 5月2日(日)から13日(金)まで
 - 申込書配布 本庁住宅管理係、支所市民福祉G
 - 募集団地 ▼一般募集
 - ▼和の里団地Ⅱ二戸▼陽の浦団地Ⅱ二戸▼新成団地Ⅱ三戸▼乙野団地Ⅱ三戸内一戸単身可
 - ▼特別募集 ▼陽の浦団地Ⅱ一戸単身可▼新成団地Ⅱ一戸
 - 災害発生などで募集を行わないことがあります。
- **県営住宅入居者募集**
 - 受付期間 6月1日(日)から6月9日(日)まで
 - 募集団地 県内に所在する県営住宅
 - 対象団地や戸数は募集案内書に掲載しています。
 - 申込書配布 本庁住宅管理係、支所市民福祉G

みやわか M for More Info 安全・安心まちづくり団体事業補助金

地域防犯活動を応援します 安全・安心まちづくり団体事業補助金

● 問い合わせ 本庁防災安全係 ☎ 32・0511

対象団体、対象経費、補助限度額など

区分	内容
対象団体	自治会、PTA、ボランティア団体など
対象経費	活動時に必要となる、主に次のような経費が対象となります。 ① 帽子、ベスト、ジャンパー ② 防犯用腕章、タスキ、のぼり旗 ③ 講師の謝金や旅費、会議室使用料 ④ 防犯啓発のための看板など
補助限度額	100,000円
交付の条件	補助事業終了後、3年間は防犯活動を継続する必要があります。

安 全・安心まちづくりを進めていくためには、警察力の強化だけではなく、地域住民の皆さんが警察や行政、関係機関と連携し、一体となって自主的な防犯活動に積極的に取り組むことが重要です。

そこで県では、地域防犯活動を開始する団体に対して立ち上げ支援を行うなど、県内の地域防犯活動の拡大や定着を図り、活動の一層の活性化を図るための事業補助を行います。



地域での自主防犯活動の取り組みを進める皆さんを支援します。

● **内容** 防犯活動を新たに開始する団体や活動

● **申込締切** 5月26日(木)まで

● **申請** 申請への詳しい内容はお問い合わせください。

● **申請書** は「福岡県の安全・安心まちづくり」のホームページからもダウンロードできます。

みやわか M for More Info 肢体不自由児療育キャンプ

肢体不自由児療育キャンプ 参加者を募集します

● 問い合わせ 県肢体不自由児協会 ☎ 092・584・5723

肢 体不自由児や進行性筋萎縮症児が自然環境の中で、楽しい集団生活の喜びと自己の能力を発揮しながら心身の療育効果を上げ、将来社会に参加して自立の道をひらくための療育キャンプを本年度も行います。

キャンプでは、医師による療育指導や助言を行います。また、各種レクリエーションや野外活動を通して、自然に対する関心と愛情を育て、社会に適応させるための生活指導を行い、良い習慣づくりを進めていくことにあります。

参加申込者が定員を超えた場合は、抽選により決定します。

申し込みの方法など詳しい内容はお問い合わせください。

● **対象** 小学校三年生から中学三年生までの在宅肢体不自由児でおおむね一人で身の回りのことができる人

● **とき** 8月10日(木)から12日(土)まで(二泊三日)

● **ところ** 県立少年自然の家「玄海の家」(宗像市)

● **定員** 五十人

● **対象** 小学校三年生から中学三年生までの在宅肢体不自由児でおおむね一人で身の回りのことができる人

● **とき** 8月25日(木)から27日(土)まで(二泊三日)

● **ところ** やすらぎ荘(朝倉郡筑前町)

● **定員** 三十人

● **申込期間** 5月9日(木)から25日(木)まで

● **費用** 無料(筋萎縮症児キャンプに参加の保護者については実費を負担していただきます)

みやわか M for More Info 病児保育

病児保育事業を行います

● 問い合わせ 本庁幼児育成係 ☎ 32・0517

利用料

世帯区分	1人目	2人目以降	延長保育
市町村民税課税世帯	2,000円	1,000円	200円
市町村民税非課税世帯	1,000円	500円	200円
生活保護世帯	500円	0円	200円
ひとり親家庭かつ市町村民税非課税世帯	500円	0円	200円

※ 申し込みには事前登録が必要です。(登録書はメリーハウスに提出)登録申請書は、メリーハウスや本庁幼児育成係、若宮総合支所に設置しているほか、市公式ホームページからもダウンロードできます。

※ 利用の流れや用意する持ち物など、詳しくは市公式ホームページをご確認ください。

病 児保育事業は、入院の必要がなく病気の回復期にあって、集団保育が困難であり、保護者が仕事などの事情で家庭で保育できない児童を病児・病後児室メリーハウス(兼手乳児院併設)でお預かりします。

● **対象児童** おおむね生後4カ月から小学校6年生で、宮若市に居住する児童

● **実施時間** 午前7時から午後6時まで

● **対象児童** おおむね生後4カ月から小学校6年生で、宮若市に居住する児童

● **電話** ☎ 予約専用ダイヤル 080・8568・6684 ☎ 代表電話 0246

● **実施場所** 病児・病後児室メリーハウス(兼手乳児院併設) 大字新延四四八番地二二

● **その他** 食事代(おやつ代含む)五百円、病児保育に関する診断書代(実費)

● **休業日** 日曜日、祝日、年末年始(12月29日から1月3日まで)

● **費用** 食事代(おやつ代含む)五百円、病児保育に関する診断書代(実費)

みやわか M for More Info シニア生き生き音楽教室

「シニア生き生き音楽教室」 参加者を募集します

● 問い合わせ 本庁高齢者福祉係 ☎ 32・0515

開催日程・場所

とき	ところ・定員
7月13日、27日	【宮田地区】 マリーホール宮田 午前10時から(90分程度) ※定員 40人
8月10日、24日	【宮田地区】 マリーホール宮田 午前10時から(90分程度) ※定員 40人
9月7日、21日	【宮田地区】 マリーホール宮田 午前10時から(90分程度) ※定員 40人
10月5日、19日	【若宮地区】 若宮コミュニティセンター「ハートフル」 午後2時から(90分程度) ※定員 30人
11月2日、16日	【若宮地区】 若宮コミュニティセンター「ハートフル」 午後2時から(90分程度) ※定員 30人
12月7日、21日	【若宮地区】 若宮コミュニティセンター「ハートフル」 午後2時から(90分程度) ※定員 30人

※ 全日程水曜日(全12回)。宮田地区と若宮地区の2会場で行いますので、申し込み時に参加会場をお知らせください

介 護予防事業の一環として、音楽の専門講師による音楽教室を行います。

音楽には、歌に合わせて手や指先を動かすことで脳の活性化を図り、認知症予防効果が期待されています。

● **対象者** 介護保険の要支援・要介護認定を受けていない65歳以上の人(送迎用のバスなどは運行しません)

● **参加費** 無料

● **申込方法** 電話や本庁高齢者福祉係の窓口で申し込んでください。

● **申込期間** 5月9日(木)から27日(土)まで(定員になり次第締め切ります)

● **対象者** 介護保険の要支援・要介護認定を受けていない65歳以上の人(送迎用のバスなどは運行しません)

● **参加費** 無料

● **申込方法** 電話や本庁高齢者福祉係の窓口で申し込んでください。

● **申込期間** 5月9日(木)から27日(土)まで(定員になり次第締め切ります)



妊娠の届出にマイナンバーが必要です

1月から妊娠の届出書にマイナンバーの記入と本人確認が必要になりました。母子手帳の交付を受ける時は下記のものが要ります。



- **必要なもの**▷個人カード▷個人カードがない場合、個人番号通知書または個人番号付き住民票のどちらか。運転免許証またはパスポートなどの写真付き身分証明書、健康保険証、年金手帳などのうち1点が必要です。
※顔写真のない確認書類については2点必要
- **代理人が出す場合**
代理人の本人確認ができるもの、委任者の個人番号がわかるもの(写しも可)、委任状
- **問い合わせ** 保健センターパレット ☎55・6000

保健センターの登録栄養士を募集します

保健センターで実施する栄養改善業務に従事していただくための管理栄養士の登録者を募集します。

- **業務内容** 乳幼児健診時の栄養指導
- **勤務時間** 午後1時30分から午後5時15分まで
- ※ 勤務していただきたい日程については、職員に不足が生じた際に事前に相談させていただきます。
- **勤務地** 宮若市保健センター民生部 健康福祉課 健康対策係
- **応募資格** 管理栄養士の資格を有する人、普通自動車免許を有する人
- **登録期間** 平成29年3月31日まで
- **選考方法** 書類選考、面接(面接日は追って連絡します)
- **賃金** 日額6,600円
- **申込方法** 履歴書、資格を証明する書類の写しの2点を窓口へ提出いただくか、郵送で送付してください。* 履歴書は返却しません
- **問い合わせ** 保健センターパレット ☎55・6000

カラダのメンテナンス、してますか

健診が始まります

各健診をまとめて受診できる総合健診を行っています。費用負担も少なく、半日で健診が受診できます。健診は予約制です。



- **とき** 6月23日(金)・24日(土)、午前9時から10時30分まで受付
- **ところ** 保健センターパレット
- **予約期間** 電話予約は5月23日(金)から27日(土)まで、はがきでの予約は5月24日(土)まで
- ※ はがきの到着をもって予約完了となります
- **送迎バス**(一週間前に予約が必要)▷中央公民館=午前9時5分・9時50分発▷若宮コミュニティセンター=午前9時20分・10時5分発
- ※ 対象者の年齢は、特定健診を除いて、平成29年3月31日現在の年齢です。
- ※ 先着順で定員になり次第、締め切りますのでお早めにお申込みください。
- ※ 6月以降の健診については3月に配布した平成28年度宮若市保健事業カレンダーをご確認ください。
- **問い合わせ** 保健センターパレット ☎55・6000

	対象者	料金
健康診断	18歳から39歳までの人、40歳以上で生活保護を受給している人	500円
特定健診	40歳から74歳までの宮若市国民健康保険加入者	無料
肝炎ウイルス検診	40歳以上(過去に肝炎検査を受けたことがない人)	700円
胃がん検診	18歳以上	500円
大腸がん検診		300円
肺がん検診		100円
子宮がん検診	18歳以上の女性	400円
乳がん検診	視触診 18歳以上の女性	100円
	マンモグラフィ 40歳以上の女性 ※マンモグラフィを希望する人は視触診の受診も必要です。	400円

Health Info.

特定健診などの情報は保健事業カレンダーにも掲載しています。詳しくはお問い合わせください。

宮若市 保健事業 検索

健康になって記念品をもらおう「みやわか健康ポイント事業」

楽しみながら、健康づくりに取り組むための事業です。応募方法にある3つのポイントを集めて応募すると、記念品がもらえます。

- **対象** 18歳以上で市内に住んでいる人または、勤めている人
- **実施期間** 5月1日から平成29年2月28日(金)まで(応募は8月1日(月)から)
- **応募方法**▷ポイント1=健康づくり

の目標を立て3カ月以上取り組みます
▶ポイント2=がん検診や特定健診などの健康診査を受診します

▶ポイント3=対象事業に参加し、ポイントシールをもらいます

- **問い合わせ** 保健センターパレット ☎55・6000

5月分のポイントシール対象事業(一部)

とき	事業名	ところ	時間
5月9日(日) 5月16日(日)	にここ運動教室	保健センターパレット	午前10時から11時30分まで
19日(金) 26日(金)			午後1時30分から2時30分まで
5月26日(日)	宮田病院健康講座「コレステロールを減らすには!？」	宮田病院(☎32・3000)	午後1時30分から2時30分まで
随時	万歩計貸与事業	保健センターパレット	

親子遊び教室に参加しませんか



音楽に合わせて体を動かしたり、新聞紙などの身近なものを使って遊んだり、親子で触れ合うことのできる教室です。

- **とき** 5月16日(金)、午前10時30分から正午まで
- **ところ** 保健センターパレット
- **対象** 1歳から就学前の幼児
- **費用** 無料
- **持ってくるもの** 母子手帳
- ※ 事前に申込みが必要です。
- **申込み・問い合わせ** 保健センターパレット ☎55・6000

すこやか食育教室

Sukoyaka Syokuiku Kyoushitsu

親子で料理を作りながら、幼児期からの食生活を学ぶ教室です。事前に予約が必要です。



幼い頃から食に接することで、食べ物の大切さを体験するよい機会となりますので、お子様と一緒にご参加ください。(弟妹の託児もありますのでどうぞお問い合わせください)

- **とき** 5月31日(日)午前10時~13時まで
- **ところ** 保健センターパレット
- **対象** 就学前の幼児とその保護者
- **申込** 5月24日(金)まで
- ※ 定員(10組程度)になり次第締め切ります。
- **問い合わせ** 保健センターパレット ☎55・6000

01 いくつになっても学ぶ楽しさを 宮若市高齢者大学受講生募集



希望選択の専門講座で編成し、10月には社会見学を行います。専門講座を行うのは原則木曜日です。

- **受講資格** 60歳以上の市内在住の人で、全期間受講できる健康な人
- **定員** 150人程度
- **期間** 平成28年6月2日(金)から平成2

- 8年3月16日(金)まで
- **受講料** 年間 3,500円 (社会見学、実習教材費等の一部は受講生の負担となります)
 - **専門講座** ▶やさしい体操講座 (音楽に合わせて体操します。体力に自信のある方はすっきり体操へ) ▶定員=40人▶講師=井上智子さん▶時間=午前10時から正午まで▶会場=マリーホール宮田
▶すっきり体操講座 (音楽に合わせて体操します) ▶定員=40人▶講師=井上智子さん▶時間=午後1時から3時まで▶会場=マリーホール宮田
▶絵手紙講座▶定員=20人▶講師=長野江身さん▶時間=午前10時から正午まで▶会場=中央公民館学習室
▶初めてのデジカメ講座▶定員=19人▶講師=中井威さん▶時間=午前10時

- から正午まで▶会場=中央公民視聴覚室
- ▶男性リフレッシュ体操講座▶定員=20人▶講師=井上智子さん▶時間=午後1時から3時まで▶会場=中央公民館研修室
 - **開講式** ▶とき=平成28年6月2日(金)、午前10時から▶ところ=マリーホール宮田
 - **申込方法** 5月6日(金)から5月20日(金)までに中央公民館または中央公民館若宮分館にある申込書に記入し、提出してください。電話申し込みはできません。(申込多数の場合は抽選) ※受講決定者のみ案内を送ります。
 - **問い合わせ** 本庁公民館・スポーツ振興係 ☎32・0123

Lifelong Study Scope

生涯学習スコープ

02 この機会にあなたもグランドピアノを弾いてみませんか。 ぴあのといっしょリレーマラソン参加者募集

- **とき** 8月7日(日) 午後1時から5時まで
- **ところ** 若宮コミュニティセンター「ハートフル」
- **演奏時間** 1組 5分以内
- **募集人数** 50組 ※出演は1人1回
- **費用** 1組500円
- **申込方法** 申込用紙に必要事項を記入の上、ハートフルに直接お持ちいただくか、郵送をお願いします。申込用紙はハートフルかホームページから入手できます。
- **申込期間** 6月1日(金)から30日(金) 午前9時から午後5時まで
- **申込先** 〒822-0101 宮若市福丸272番地1 宮若市役所市民課市民福祉グループ
- **問い合わせ** 支所市民福祉 G ☎52・1111



03 ファミリーから職場まで、グループで参加できる 宮若市カローリング大会 出場チーム募集

- **とき** 6月12日(日)、午前8時30分集合、9時開会式
- **ところ** 宮若東中学校校体育館
- **参加資格** 市内に住んでいるか勤めている人
- **チーム編成** 1チーム3人で補欠1人。ただし、3人のうち大人が必ず1名以上入ること。
- **申込締切** 5月20日(金)午後5時まで
- **申込方法** 中央公民館、中央公民館若宮分館で申し込んでください。希望者には申込用紙をファクスで送付します。(電話での申し込みは不可)
- **代表者会** ▶とき=6月2日(金)午後7時▶ところ=中央公民館2階研修室
- **問い合わせ** 本庁公民館・スポーツ振興係 ☎32・0123



宮若いきいきスポーツクラブ会員募集

本年度も市民の皆さんの「健康づくり・生きがいづくり」のために活動します。「いきいきスポーツクラブ」は、スポーツを楽しみながら、健康で明るく、充実した生活を送っていただくためのお手伝いをさせていただくことを目的に活動をしています。詳しい内容についてはお問い合わせください。

● 問い合わせ いきいきスポーツクラブ事務局 ☎34・7650

種目	内容	種目	内容
ヨガ教室 YOGA class	心と体の両面から美しくなる総合的な健康法です。 ● とき 5月23日(日)、6月6日(日)、午後8時から9時30分まで ● ところ B&G海洋センター	バドミントン教室 Badminton class	● とき(ところ) 5月13日(日)、27日(日) (市民体育館) 5月20日(日)、6月3日(日) (B&G海洋センター)、午後2時から3時30分まで
スポーツ吹矢教室 Sports FUKIYA class	正しい呼吸法が体得できるとともに集中力が向上します。 ● とき 5月16日(日)、6月6日(日) 午後1時30分から3時まで ● ところ B&G海洋センター	ジュニアバドミントン教室 Junior Badminton class	楽しみながら体を動かしませんか。 ● とき 5月14日(日)、21日(日)、28日(日)、6月4日(日) 午前10時から11時30分まで ● ところ 市民体育館
フォークダンス教室 Folk Dance class	健康増進や精神安定が得られます。 ● とき 5月10日(日)、24日(日)、6月7日(日) 午後1時30分から3時まで ● ところ B&G海洋センター	ウォーキング教室 Walking class	正しい歩き方がマスターできます。 ● とき 5月23日(日)、6月13日(日)、午後1時30分から2時30分まで ● ところ B&G海洋センター
太極拳教室 Chinese boxing class	健康づくりに最適な運動です。 ● とき 5月13日(日)、27日(日) 午後1時30分から3時まで ● ところ B&G海洋センター	健康体操教室 Health exercise class	楽しみながら健康づくりができます。 ● とき 5月12日(日)、6月9日(日)、午後1時30分から2時30分まで ● ところ B&G海洋センター
子ども体操教室 Child Exercises class	のびのびと体を動かしませんか。 ● とき 5月15日(日)、6月5日(日) 午前10時から11時30分まで ● ところ B&G海洋センター	ソフトテニス教室 Soft Tennis class	● とき 5月13日(日)、20日(日)、27日(日)、6月3日(日)、午後7時から9時30分まで ● ところ 市民グラウンドテニスコート

第1回体験スポーツ教室参加者を募集します

- **とき** 5月29日(日)
- **ところ** なびきホール、B&G海洋センター 詳しくは「いきいきスポーツクラブ」 ☎34・7650にお問い合わせください。

光陵グリーンスタジアム・西鞍の丘芝生フィールド 主な大会 (天候などにより試合が中止になる場合もあります)

5月1日(日)	福岡中央地区高校野球大会 高校硬式
5月3日(日)から5日(日)	第25回セット旗争奪日本少年野球福岡大会 少年硬式
5月7日(日)、8日(日)	第95回宮九州地区大学野球選手権北部九州ブロック大会 大学硬式
5月14日(日)、15日(日)	九州六大学春季リーグ戦 大学硬式
5月21日(日)、22日(日)	第68回九州選手権大会 大学準硬式

西鞍の丘芝生フィールド (☎54・0207)

芝生養生中

『福岡路上遺産』

著者 ▶ Y氏 (山田孝之)
 出版 ▶ 海鳥社
 配架場所 ▶ 宮若リコリス・地域資料

路上で目にするあの石碑、あの石垣。見過ごしがちな路上の「あれ」には歴史の記録、そして記憶が潜んでいました。Y氏が見つけた54箇所に及ぶ「路上遺産」を写真や古地図、図面などでわかりやすく紹介した本書。その内容も宮崎宮の巨大な灯籠、天神の名前の由来など、福岡市内各所の秘話が満載です。馴染みのある風景を歴史的な視点から眺めると、当時の町の様子、人々の暮らしが見えてきます。なによりY氏の心赴くままの探求心と好奇心を垣間見るのが楽しくて…。本書を片手に歩きたくなる1冊です。



毎月発売される新刊の中から
 図書司書セレクトの本をお届けします。
 新刊チェックの参考にどうぞ。

↓ 注目の
 新刊情報

『1週間後にオレをふってください』

著者 ▶ 日本児童文学者協会編
 出版 ▶ 偕成社

「1週間」という時間をめぐる5つの物語が書かれています。標題の物語はお調子者の広太が成り行きで告白したことから始まります。



『100年前の三面記事』

著者 ▶ TBSラジオ「大沢悠里のゆうゆうワイド」
 出版 ▶ KADOKAWA

100年前と言えば、明治・大正時代。その頃はどんな事件が？ 殺伐とした現代の新聞記事とは違い、どこか笑えて、心温まる記事を集めた1冊です。



『45歳、10ヵ月で35kgやせた私の成功法則』

著者 ▶ 西園寺リリカ
 出版 ▶ 講談社

運動嫌い、めんどくさがり、食べることが大好きで、晩酌が欠かせない。「太った人」であった著者が、ストレスのないダイエット法を伝授します。



『さんぽだいすき』

著者 ▶ 岸田杢子文・長新太絵
 出版 ▶ ひかりのくに

1970年に発行された本の復刻版。ページをめくるたびに変わる散歩の風景を見ていると、散歩に出かけたくなくなります。愛を感じる1冊です。



『ターゲット』

編集 ▶ ジェローム・シュシャン
 出版 ▶ 高橋書店

2010年にゴディバジャパン社長に就任した著者のビジネスの掟を弓道の言葉になぞらえて綴った初の著作。楽しく仕事をする極意を伝授します。

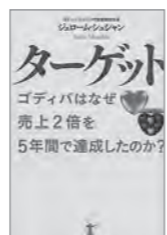

『満腹! ガツン弁当』

著者 ▶ 小林まさみ
 出版 ▶ 成美堂出版

茶碗2杯分のご飯とたっぷりのおかず。育ち盛りのお子さんも、ばりばり働く大人にも、大満足のお弁当レシピ。「詰め方」の手順付きです。



本好きなあなたがおすすめの1冊を紹介するコーナーです。

第43回 私の1冊

▶ おすすめする人 生田 柚月さん(6歳)、山岡 咲さん(6歳)



「ライオンがやさしくて、ひとを助けるところが好きです」そう語ってくれたのは、生田柚月さん。「としょかんライオン」を紹介してくれました。「てんとう虫がいたくない注射をしてくれるところが好きです」と「ちゅうしゃなんかがごわくわく」を紹介してくれました。本が大好きで、これからの1冊を本を読みたいですと話してくれました。これからもずっと仲良く、たくさん本と出会ってね。

つむぎ祭

とき 5月15日(日)

午前10時から午後4時まで

ところ 若宮コミュニティセンター「ハートフル」

※ 若宮コミュニティセンター「ハートフル」が満車の場合は、旧若宮小学校中庭に駐車してください



本と人、そして人と人を結ぶ、つながりを大切にしたい! そんな思いを込めたつむぎ祭。展示やワークショップをたくさん準備してお待ちしています。
 図書館の本を借りて学んだ知識など、マンパワーを存分に発揮していただき、たくさんつながりが生まれることを願っています。ぜひ会場にお越しください。
 ● 申込み・問い合わせ 宮若市立図書館 ☎320710、ハートフル分館 ☎521041

▶ つむぎ祭りのイベントに1回参加するごとにスタンプが1つもらえるよ! 3つ集めてゲームに挑戦しよう!

おはなし会 (研修室)

- 山口読書会14時から
- ハナミズキ15時から

Information

● おはなし会
5月7日(日) リコリス本館 午後2時から 図書館司書が担当
5月14日(日) リコリス本館 午後2時から ボランティア「ハナミズキ」が担当
5月21日(日) ハートフル分館 午後3時から 図書館司書が担当
5月28日(日) リコリス本館 午前10時30分から ボランティア「ふぉーG」が担当
● 朝のおんがく図書館 5月6日、11日、19日、24日
● 休館日 5月2日、9日、16日、23日、26日、30日

ワークショップ(当日受付・参加費が必要です)

- ▶ 紙あそび(100円)
図書室に飾ってある、飾り切り折り鶴や、モビール、フラワーポンポンを作ろう
- ▶ クルミボタン作り(100円)
好きな柄の布を選んで、クルミボタンを作ろう
- ▶ プラバン作り(50円)
絵を描いて、オリジナルキーホルダーを作ろう
- ▶ ふうせん人形(200円)
図書室に置いてある、ふしぎなさわり心地の人形を作ろう
- ▶ アイロンビーズ(500円)
ビーズで好きなキャラクターを作って、ストラップにしよう
- ▶ 革小物作り(1,000円)
好きな革を選んで、小銭入れを作ろう
- ▶ テラリウム(300円)
好きな色の砂を選んで、自分だけの小さな世界を作ろう
- ▶ 多肉植物寄せ植え(1,000円)
好きな多肉植物を選んでアレンジしよう
- ▶ フェルティミシン(デコレーション3つで100円、付け放題500円)
糸を使わない子どもでも安全なミシンを使って、バックを作ろう

※都合により内容の変更などがあります



楽しいワークショップがいっぱいです! 皆さんの参加をお待ちします!

募集
invite information農地の出し手、
担い手を募集します

農地の賃借を行いませんか。農地中間管理機構は、農業をリタイヤするなどで農地を貸したい出し手から、規模拡大などを受けたい担い手などへの集積、集約化を進めるため、農地の中間的な受け皿となる組織です。

- 募集期間 5月31日迄まで
- 権利設定日 11月1日迄
- ※ 申し込み方法や協力金の交付要件などは、お問い合わせください。
- 申込み・問い合わせ 本庁農林対策係 ☎32・0518

民生委員・児童委員の日に
講演会を行います

5月12日から1週間は民生委員・児童委員の活動を皆さんに知っていただくための活動強化週間です。講演会とはなたでもご来場頂けます。

民生委員・児童委員は家庭問題や子育てに関する相談など、必要な支援に努めています。

- とき 5月12日(日)、午後1時受け付け、1時30分開演
- ところ マリーホール宮田
- 講師 中村秀一さん(九州大谷短期大学)
- 問い合わせ 本庁人権福祉係 ☎32・0765

県営住宅入居者募集

- 受付期間 6月1日(日)から9日(日)まで
- 募集団地 県内に所在する県営住宅
- 申込書配布窓口 本庁住宅管理係、支所市民福祉Gで配布します。
- ※ 対象団地や戸数などの詳細は募集案内書に掲載しています。
- 問い合わせ 筑豊県営住宅管理事務所 ☎0948・21・3232

ふくおか女性いきいき塾
第5期塾生募集

県内在住の満20歳から50歳までの女性を対象とします。

- とき 7月から平成29年2月までの全10回
- ところ クローバープラザなど
- 定員 30人程度
- 費用 交通費、交流会参加費は自己負担
- ※ 生後6カ月から就学前まで一時保育制度有り(▷1日=1人300円)
- 問い合わせ 県男女共同参画センターあすばる ☎092・584・1261

県女性海外研修事業
「女性研修の翼」団員募集

県内に居住し、平成28年4月1日現在20歳から65歳までの女性を対象に募集します。ただし、過去に海外派遣事業に公的な経費により参加した人などは除きます。

- 研修国 ノルウェー
- 研修期間 11月6日(日)から12日(日)まで
- 定員 20人(書類と面接選考有り)
- 費用 30万円程度
- 募集期間 5月6日(日)から6月10日(日)まで
- 申込先 本庁人権福祉係
- 問い合わせ 県男女共同参画推進課 ☎092・643・3391

その他
others informationその笑顔 未来を照らす
道しるべ【児童福祉週間】

5月5日から1週間は「児童福祉週間」です。子どもたちが健やかに生まれ育つことは、私たちすべての願いであり大切な課題です。子どもたちの未来について家庭や地域で考えてみませんか。

- 問い合わせ 県庁子育て支援課 ☎092・643・3311

冷水道路無料により
回数券の払戻しを受付けます

5月15日から冷水道路が無料で通行できます。回数券を持っている人は払い戻しを受け付けます。

- 受付場所 冷水道路料金所(筑紫野市)
- 必要なもの ▷回数券▷回数券払戻申請書(ホームページから入手可能)
- 問い合わせ 県道路公社業務推進課 ☎092・641・0103

後期高齢者医療健康診査を
受診しましょう

後期高齢者医療加入者には受診票を送付しています。

- 対象 後期高齢者医療に加入し、生活習慣病の治療を受けていない人
- 受診期限 平成29年3月31日(日)まで
- 費用 500円
- 予約方法 健康診査の実施医療機関で予約して受診してください。
- 問い合わせ 県後期高齢者医療広域連合お問合せセンター ☎092・651・3111

4月から介護保険制度が
一部変更になりました

これまで全国一律で実施していた介護予防給付事業が、「介護予防・日常生活支援総合事業」に変わりました。新しい事業では、65歳以上の皆さんを対象にきめ細やかに取り組んでいくこととなります。

また、認知症施策推進事業として市や医療機関などと連携して認知症初期集中支援チームを設置しました。認知症が疑われる人や認知症の人、その家族に適切な医療機関の受診や介護サービスの案内などを行います。詳しくはお問い合わせください。

- 問い合わせ 本庁地域包括支援センター ☎33・3456

経済センサス活動調査への回答
をお願いします

全ての企業・事業所を対象に、6月1日現在で調査します。5月下旬より、調査員が調査票を配布します。

- 問い合わせ 本庁総務G ☎32・0511

きれいな川でみんな笑顔
春の遠賀川一斉清掃月間

5月11日から6月10日(日)までを「春の遠賀川一斉清掃月間」と定めています。宮若市は5月28日に河川清掃を行います。きれいな遠賀川作りに参加しませんか。

- 問い合わせ 本庁環境対策係 ☎32・0516

宮田さつき花き展

宮若春の風物詩でもある宮田さつき花き展。今年も丹精こめて育てた「さつき」が会場に並びます。

- とき 5月28日(日)から30日(日)まで、午前8時から午後6時まで(最終日のみ4時まで)
- ところ マリーホール宮田
- 問い合わせ 宮田さつき愛好会(荒井) ☎080・3900・4228

厳しい基準もクリアしたおいしい水道水で安全な毎日を

若宮地区では新築や改築をきっかけに平成26年度で28件、平成27年度は29件の水道の新規加入がありました。井戸水は、周辺の環境の影響を受けやすいことから飲料水を井戸水に頼ることは、必ずしも安全とは言えません。

若宮地区の皆さんのご家庭にお届けする水道水は、水道法によって定められた厳しい水質基準や、厚生労働省が示した「おいしい水の目標基準」をクリアした安全でおいしい水です。福丸、金丸、竹原、水原、沼口、小原の一部、高野の一部ではすでに水道を利用することができます。

また、平成26年9月より水道料金、加入金が安くなり、より利用しやすくなっています。対象地域にお住まいでまだ加入していない皆さんはぜひご利用ください。

第15回宮若ほたる祭



- とき 6月4日(日)、午後3時から午後9時まで(雨天中止)
- ところ 西鞍の丘総合運動公園(メイン会場)、黒水宮(ほたる観賞会場)
- 内容 ▷ステージイベント▷飲食コーナー▷子ども縁日コーナー▷ほたる観賞など
- 問い合わせ 宮若市観光協会 ☎55・9090

合併処理浄化槽の設置者に
補助金を交付します

本年度以前に竣工したもののや年度をまたいだ設置工事は対象外です。また、予算がなくなり次第終了します。

- 対象 ▷専用住宅や共同住宅であること▷小規模店舗などを併用した住宅の場合は、延床面積の2分の1以上が居住の用の建物であること。
- 補助金額 ▷5人槽=332,000円▷7人槽=414,000円▷10人槽=548,000円▷11人から50人槽=743,000円
- 問い合わせ 本庁下水道課管理係 ☎32・3159

- 問い合わせ 本庁業務係 ☎32・1005



6月 保健事業カレンダー

- 1日(日)：すくすく相談
：マタニティー相談
受付は午前10時～11時
保健センターパレット
- 2日(日)：にこにこ運動教室
午後1時30分～2時30分
保健センターパレット
- 6日(日)：にこにこ運動教室
午前10時～11時30分
保健センターパレット
- 7日(日)：4カ月児健診
受付は午後1時～1時10分
：12カ月児健診
受付は午後1時15分～25分
保健センターパレット
- 14日(日)：3歳児健診
午後1時～1時10分
保健センターパレット
- 16日(日)：にこにこ運動教室
午後1時30分～2時30分
保健センターパレット
- 20日(日)：にこにこ運動教室
午前10時～11時30分
保健センターパレット
- 21日(日)：7カ月児健診
受付は午後1時～1時10分
：12カ月児健診
受付は午後1時15分～25分
保健センターパレット
- 23日(日)：総合健診(事前予約者のみ)
受付は午前9時～10時30分
保健センターパレット
- 24日(日)：総合健診(事前予約者のみ)
受付は午前9時～10時30分
保健センターパレット
- 28日(日)：離乳食教室(前期・要予約)
午前10時～12時
保健センターパレット

※ 妊娠がわかったら早めに母子手帳の交付を受けましょう。妊娠届出書を保健センターパレットまでお持ちください。

納期 tax・premium information

今月の納期【5月】

- 軽自動車税 全期
- 納期限 5月31日(日)まで
- 口座振替日 5月25日(日)
納期限内に納付しない場合は督促状を送ります。また、納期限の翌日から、延滞金が発生します。(最初の1カ月は年利2.8%、以降9.1%)
- 問い合わせ 本庁収納・滞納対策係 ☎32・1008

商品中古軽自動車などの課税免除



商品として所有し、展示している中古軽自動車の課税免除を行いますので手続きをお願いします。

- 対象 古物商の許可を受けた販売業者が所有する軽自動車など
- 申請期限 5月31日(日)まで
- 申請方法 課税免除申請書に古物商許可証の写しと納税通知書を添付し、法人番号(個人番号)を記入のうえ提出してください。
- 問い合わせ 本庁市民税係 ☎32・0513

軽自動車税を減免します

障がいがある人が所有する軽自動車などは、申請により軽自動車税が減免されることがあります。(期限を過ぎると、減免を受けることができません)

- 対象 ▷障がいがある人が所有する軽自動車▷障がいがある人のために使用する軽自動車▷障がいがある人の利用のために改造した軽自動車
- 必要書類▷減免申請書▷印鑑▷身体障害者手帳、戦傷病者手帳、療育手帳、精神障害者保健福祉手帳のうち該当するもの▷運転免許証▷自動車検査証▷納税通知書▷個人番号(マイナンバー)
- 申請期限 5月31日(日)まで
- 問い合わせ 本庁市民税係 ☎32・0513

相談 consult information

弁護士による無料法律相談

- 相談時間は1人30分となります。
- 紹介状発行窓口 ▷本庁総務G、▷支所市民福祉G
 - ところ 直方弁護士センターほか
※ 電話予約が必要です。
 - 問い合わせ 本庁総務G ☎32・0511

ファイナンシャル プランニング相談を行います



家計の支出が多く、税金を払いたいけど払えない人などを対象に、専門家であるファイナンシャルプランナーによる無料相談を受け付けます。(事前予約が必要。1人1時間以内)

- とき 5月18日(日)、午前9時から午後8時まで(次回は6月17日を予定)
- ところ 本庁101会議室
- 問い合わせ 本庁収納・滞納対策係 ☎32・1008

くらし・事業なんでも相談会

福岡県弁護士会 検索 Click

複数の専門職が一同に会し、無料相談会を行います。予約は不要です。

- とき 6月4日(日)、午前10時から午後4時まで(先着順)
- ところ イイツカコミュニティセンター2階(飯塚市)
- 相談時間 1人30分間
- 相談員 社会保険労務士、弁護士、公認会計士、税理士など
- 問い合わせ 県弁護士会 ☎092・741・6416

「人権擁護委員の日」 特設人権相談

家庭内のもめごとや隣近所とのトラブルなどの相談に応じます。

- とき 6月1日(日)、午前10時から午後3時まで
- ところ ▷マリーホール宮田▷若宮コミュニティセンター「ハートフル」
- 問い合わせ 直方人権擁護委員協議会 ☎22・1144

行政書士による無料相談会

「住民の暮らしと財産」をテーマに相談に応じます。

- とき 5月22日(日)、午後1時から4時まで
- ところ 生涯学習センター「リコリス」第3研修室
- 問い合わせ アソシエイツ宮若 主宰 華村公一事務所 ☎42・3955

交通事故無料相談会を行います

損害賠償請求書、保険請求手続きなどについて行政書士が相談に応じます。事前予約は不要です。

- とき 5月21日(日)、午前10時から午後4時まで
- ところ サンレイクかすや(粕屋町)
- 問い合わせ 県行政書士会 ☎092・641・2501

行政相談委員による 無料相談会

行政サービスに関する相談や行政の仕組み、手続きなど気軽にご相談ください。

- とき 5月18日(日)、午前10時から午後3時まで
- ところ 生涯学習センター「宮若リコリス」、若宮コミュニティセンター「ハートフル」
- 問い合わせ 本庁総務G ☎32・0511

講座 lecture information

「ちょっくらふれ旅」 体験プログラム主催者募集

ちょっくらふれ旅 検索 Click



直轄地域を訪れた人に地域ならではの講座を通して、住民の皆さんとのふれあいを楽しんでもらう体験プログラム「ちょっくらふれ旅」。

夏休み期間中と秋期の2シーズンにイベントを行います。パン作り、竹細工、絵画や陶芸教室などの講師、ヨガや屋外体験のインストラクター、ウォーキングや登山などのガイドといった経験を生かして、教室を主催していただける皆さんを募集します。

- 秋季講座締切 5月31日(日)まで
- 申込み・問い合わせ 本庁秘書・政策推進G ☎32・0512

「親子ふれあいタイム」 カラーセラピーから見る子育て

「人それぞれには色(カラー)があり、それを認めていくと子育てはもっと楽になるかも」。そんな思いが込められた助産師による講座です。

- とき 5月21日(日)、午前10時から11時まで(受け付けは午前9時45分から55分まで)
- ところ 生涯学習センター「宮若リコリス」
- 対象 就学前のお子さんとお保護者(市外の人も対象)
- 講師 金子由香利さん(助産師)
- ※ 参加希望者は事前に連絡をお願いします。
- 申込み・問い合わせ 子育て支援センター「さくらんぼ」 ☎32・1319

NUMBER INFORMATION

● 3月31日が基準日

事故・犯罪 飲酒運転撲滅

市内交通事故	件数	1月からの累計
物件事故	47件	184件
人身事故	20人	50人

窃盗犯罪内容	件数	1月からの累計
車上ねらい	1件	1件
部品ねらい	0件	2件
乗り物盗	2件	3件
自販機ねらい	2件	2件
空き巣など	0件	5件

火災 住宅火災警報器 設置しましたか?

火災種類	件数	1月からの累計
建物火災	0件	0件
その他火災	1件	1件
死者	0人	0人

ごみ 第2、第4日曜日は 資源回収の日です

種類	重さ
ごみの量	694,020 キロ
資源回収量	6,161 キロ
1人当たりのごみの量	24.1 キロ

※ ごみ減量目標は総合計画に掲げたもので1人が1カ月に出すごみの量を21.8キロ以内にしようとするものです。

人の動き

※ 住民基本台帳法の改正により、外国人登録者数を含む人口情報となっています。

人口	45人 減りました	28,762人
男性	3人 減りました	13,647人
女性	42人 減りました	15,115人
世帯数	25世帯 増えました	13,030世帯
～14歳	12.5%	3,593人
15歳～64歳	55.2%	15,879人
65歳～	32.3%	9,290人
出生	13人 転入	157人
死亡	41人 転出	174人

時代に対応した制度へ 行政不服審査制度が変わりました

- 問い合わせ 本庁総務G ☎32・0511

主な改正ポイント	詳細(情報公開制度や個人情報保護制度は表中の②③は適用しません)
① 不服申立ての種類の一元化	不服申立ての手続きが、原則として審査請求に一元化
② 審理員制度の導入	一定の要件を満たす職員を審理員として指名し、中立的な立場で公正な審理を実施
③ 第三者機関への諮問手続きの導入	宮若市行政不服審査会への諮問手続きを導入
④ 審査請求期間の延長	60日から3か月に延長
⑤ 不服申立前置の見直し	不服申立てに対する判断の後でなければ、裁判所への出訴ができないことを一部見直し、出訴数の増加へ

- 4 月から行政救済制度の一つである行政不服審査制度を見直し、より公正な手続の下で皆さんの権利や利益の救済を図る仕組みが変わりました。
- なお、3月31日までにされた行政処分などに対する不服申立てについては、4月1日以降に申し立てられた場合でも、これまでの制度を適用します。



Think Future, Think Education.

教育先進のまちづくりへ

平成28年4月ついに若宮小学校・宮若西中学校小中一貫校が開校しました。さまざまな教育課題の解決に向けて教育先進のまちづくりはさらに加速していきます。



直轄地区で初となる施設一体型小中一貫校

若宮小学校・宮若西中学校 小中一貫校開校

「はい！」

柴田孝行校長から一人ひとり名前を呼ばれ、緊張しながらもしっかりと返事をする新7年生（中学一年生）の生徒たち。真新しく、少し大きめの制服に身を包んだ生徒たちは、4月11日、宮若西中学校入学式を迎えました。

施設一体型の小中一貫校として今年4月に開校し、小学校、中学校それぞれ入学式が行われました。

4月12日に行われた若宮小学校の入学式では、

「この学校も、皆さんと同じぴかぴかの一年生になりました。小学生

の優しいお兄さん、お姉さんの他に中学生のお兄さん、お姉さんもいます。新しい校舎と一緒に、楽しい思い出をたくさん作ってくださいね」と、教育委員の波止万里子さんが話す告辞を、真剣なまなざしで聞く新一年生の姿がありました。

ここは、新たに開校した施設一体型の小中一貫校です。一年生から九年生の表示がある、広く開放的な昇降口と階段スペース、木のぬくもりを感じる空間に、中庭の吹き抜けから入る柔らかな光が、小中学生をあたたく迎えているようです。

校舎は三階

建てとなり、小学生と中学生が同じフロアで学び、多様な人間関係を築きながら、「豊かな心と広い視野を持ち、未来にチャレンジする子ども」の育成を目指していきます。

市制十一年目がスタートした節目の年に、新しい学校で、子どもたちはどんな学校生活を送っているのでしょうか。

教育先進のまちづくりの未来について、詳しい内容は来月号で紹介いたします。

