

広報「みやわか」が、あなたの生活に欠かせない「話題」と「情報」をお届けします

# 宮 若 生 活

Public Relation Magazine MIYAWAKA City

山紫水明のまちではぐくんだ  
七人の農業者の挑戦

2009.1 NO.036



広報「みやわか」

● 本庁 ☎ 823-0011 宮若市宮田 29 番地 1  
支所 ☎ 822-0101 宮若市福丸 272 番地 1

● 編集 企画財政課まちづくり推進グループ 印刷 ツツオ印刷株式会社  
☎ 0949・32・0512 <http://www.city.miyawaka.lg.jp/>

## 編集後記

明けましておめでとございませう。今年も広報みやわか「宮若生活」をよろしくお願いします。

私事で大変恐縮ですが、今年の1月に第一子が誕生します。そのとき改めて乳幼児医療の無料化など、市の制度を見直してみると、宮若市の良さがわかったり、逆に「こうだったらいいな」と気づくことがあります。

今、政治不安がまん延している状況です。報道の仕方の中には揚げ足を取るような伝え方をしているところも目にします。しかし、官僚も県の職員も市政に携わっている我々も、まちを良くしたいという思いで仕事をしていることに違いはありません。代案なき批判は何も意味を持ちません。まだ見ぬ我が子の将来とまちの未来を重ね合わせたとき、まちづくりを考えるきっかけとなる情報を伝えていく決意を固めたところです。来年の1月広報にはまず「我が家の愛する」で紙面デビューへと思い描いています。その時まだ広報担当だったら…。楽しみです。

1  
2009  
NO.036

「静から動へ」から「布石は打った」へ  
まちのブランドデザインといえる  
第一次総合計画が完成した中、  
自動車産業の不況が吹き荒れる。  
有吉市政4年目の決意とは：

●新年明けましておめでとうござ  
います。まちのブランドデザ  
インといえる第一次宮若市総合計  
画が完成し、宮若市のまちづく  
りへ「布石を打った」一年となっ  
たのではないのでしょうか。昨年  
を振り返った感想をお願いします。

**有吉市長** 明けましておめでと  
うございます。市民の皆さんに  
は、平成21年の新春を健やかに  
お迎えのこととお慶び申し上げ  
ます。昨年は、ローカルマニフ  
ェストにも掲げました「すぐに行う  
施策」の一つである第一次宮若市  
総合計画を策定し、将来に対する  
「布石を打つ」ことができました。  
図書館を核とする生涯学習拠点  
施設や若宮コミュニティセンター  
建設の取り組みをはじめ、原田地  
区の皆さんのご理解をいただき進  
めている火葬場の整備や磯光工業  
団地の完成、さらには認定ことも  
園モデル事業の開始のめどが立っ  
たことや行財政改革では、平成19

## A New Year interview: Tetsunobu Ariyoshi Miyawaka Mayor 平成21年有吉市長年頭あいさつ

聞き手：広報担当者  
interview & text by Shinji Hayashi

年度に実質収支で八億七千万円の  
黒字決算を計上することができた  
など、着実に市政運営を進めてき  
ました。

しかし、米国発のサブプライム  
ローンから端を発した世界的な金  
融不安から消費の冷え込みが続  
き、自動車産業を含む製造業全般  
の低迷が猛威を振るっている今、  
現在の気持ちとしては暗たんたる  
思いです。

平成20年度の予算編成でも誘  
致企業の減益は想定していました  
が、ここまで状況が悪化したこと  
に驚いています。平成21年度の予  
算編成は、大変厳しいものになる  
ことを認識しています。

●昨年の11月、直方青年会議所が  
主催したローカルマニフェスト検  
証大会が行われました。有吉市  
長の率直な感想をお願いします。

**有吉市長** まず、直方青年会議所  
の皆さんが大変勉強されていたこ  
ともあり、とても有意義なものとな  
りました。ただ、残念なことに  
参加者がとても少なかったことで  
す。私たち行政は皆さんにわかり  
やすい言葉で現状をお伝えしてい  
かなくてはいけません。市民の  
皆さんもまちづくりについての意  
識を高めていただかなくては、協  
働のまちづくりは進みません。

11月から始めましたまちづくり  
出前講座も皆さんにお伝えしてい  
く一つの手段です。法律用語や「お  
役所言葉」を並べるだけではなく、

皆さんと直接顔を合わせて説明を  
していくことで、まちづくりの意  
識を高めることができると考えて  
います。

●先ほども少し触れましたが、連  
日報道されている自動車関連企  
業の減益について、頻繁に宮若  
市が取り上げられています。過  
激な見出しなどの影響もあり、  
市民の皆さんも不安を感じてい  
るのではないのでしょうか。有吉  
市長はこの状況をどのようにと  
らえていますか。

**有吉市長** 平成4年にトヨタ自動  
車九州が操業を開始し、平成7  
年から法人市民税が入ってきました。  
当初は四億円程度でしたが、増  
産に併せて税収も伸びていきま  
した。  
近年の自動車関連産業からの  
税収は過去三年の平均が固定資産  
税、法人市民税合わせて三十八億  
一千万程度ありましたが、今回の  
減益により法人市民税が七億円ほ  
ど減収となります。

しかし、最終的にこの減収分は  
国からの地方交付税から七十五  
パーセント補てんされますし、宮  
若市は行財政改革を進めていま  
す。税収減については厳しいもの  
がありますが、合併特例債もあり、  
すべての事業に対応できないほど  
のものでもないと考えています。

私もたくさんの報道機関の取材  
に応じ、その度に市民の皆さんの  
過剰な不安を一掃したいと思いか

A New Year interview: Tetsunobu Ariyoshi Miyawaka Mayor

市政を取り巻く環境は大変厳しいですが、  
ピンチの裏側に隠れた大きなチャンスを見逃すことなく、つかんでいきたい。  
皆さんと一緒に第1次宮若市総合計画に沿って、  
牛歩のごとく一步一步進んでいきましょう。

# チャンスを探る



有吉哲信宮若市長  
Tetsunobu Ariyoshi  
昭和21年2月24日生まれ。  
福岡大学法学部卒業後、宮田町役場  
に奉職。平成11年宮田町教育委員  
会教育長に就任。  
平成18年3月、初代宮若市長に就  
任。座右の銘は、「中正不易」。

ら丁寧の説明をしています。中  
には話の前後が省かれ、税収額  
だけが表に出ることに悔しい思い  
をしています。宮若市はまだまだ  
成熟した都市とはいえない状況で  
す。大きな公共事業も控えていま  
す。国の補助制度などをうまく  
活用しながら、着実に市政運営を  
行っていきたいと考えています。

●このような厳しい状況にある宮  
若市ですが、乳幼児医療費の無  
料化や定住者に対して7年間  
固定資産税相当額の奨励金を交  
付する定住促進条例など積極的  
な施策を行っています。

**有吉市長** そうですね。大きな目  
玉になるような施策を行っていく  
ことよりも、着実に総合計画の施  
策を進めていくことが大切です。  
厳しい状況にありますが、早く磯  
光工業団地への企業誘致を行いた  
いと思います。現在、県の企業局  
と企業立地課、宮若市の三者で協  
議会を立ち上げる予定です。企業  
誘致の追い風となるスマートイン  
ターチェンジについても検討して  
いるんですよ。

また、4月からは、認定ことも  
園も始まります。これには子育て  
支援センターも併設します。「子  
育て支援」というと堅苦しい感じ  
がしますが、これまではおじいちゃ  
んやおばあちゃんなどの経験者か  
ら子育てを学ぶことができまし  
た。今は、本などのマニュアルが  
代わりになっているようです。都

市部では、公園デビューなどがあ  
り、仲間を作るきっかけもありま  
すが、市内では難しいでしょう。  
悩みまでなくても、気軽に立ち寄  
れるような施設にしたいですね。  
将来の就学前教育の拠点として、  
私自身もどのようになっていくの  
か楽しみです。

以前に比べ、高齢者に対する福  
祉施策は充実してきています。一  
方、若年者に対する施策はその  
予算規模からしても少ない状況で  
す。基礎自治体としてやるべきこ  
とを最低限度までは押し上げてい  
くことが求められます。  
●有吉市政も四年目を迎えようと  
しています。今年の決意をお聞  
かせください。

振り返ってみれば、あつという  
間でした。今年は四年間の集大成  
の年ではありますが、まだ道半ば  
の状況です。  
今の状況はまさに、詩人の山本  
よしきさんの言葉にある「ピンチ  
はチャンス」というものではない  
でしょうか。市政を取り巻く環境  
は大変厳しいですが、そのピンチ  
の裏側に隠れた大きなチャンスを見  
逃すことなくつかんでいきたい  
と思います。今年の干支にあやか  
り、第一次宮若市総合計画に沿っ  
て、牛歩のごとく一步一步進んで  
いきたいと思っています。後ろばかり  
見ていてもしょうがありません。  
しっかりと前を見据え、皆さんと  
一緒に歩いていきたいですね。



味はまるやかで癖がなく、ロックでも飲みやすい米焼酎「若造」。女性や焼酎が苦手な人にもお勧めできる逸品です。(アルコール25度と原酒である43度の2種類をラインナップしています)

※20歳未満の飲酒、また飲酒運転は法律によりきびしく罰せられます。農業生産者の汗と涙の結晶を犯罪への道具と変えないよう、お願いします。

## 宮若4Hクラブはふる里に生きる若者が夢を追い掛ける「年中夢求」の場



4Hとは、Hands (手)、Head (頭)、Heart (心)、Health (健康) の4つの頭文字を総称した言葉。宮田と若宮の30歳以下の農業者が集まり活動しています。合併前は「若宮・宮田4Hクラブ」でしたが、宮若市誕生後は「宮若4Hクラブ」となりました。打ち合わせは市内の飲食店で行うこともあり、「若造」をたしなみながら、夢を語っています。

## そりゃ、「若造」に携わるときは楽しくて仕方ないよ

「暗い顔ばかりしてもしょうがないじゃないか」  
 「生産価格の下落や耕作放棄地の問題、後継者不足。多くの皆さんは農業はとも厳しいのではないかと感じているのではないのでしょうか」と話すのは小河内一広さん。  
 「確かに、先行きが明るいものではないませんが、携わっている自分たちが暗くしていてもしようがありません。農業には農業をしている人しか味わえない醍醐味があるのです」  
 合併前の宮田町と若宮町の若い農業者が集まり活動していた若宮・宮田4Hクラブ。メンバーは米作のほか花やブドウなど多様です。  
 「もともと、若宮のお米はおいしいと有名でした。そこで、安全面にもこだわった米を作ろうと無農薬栽培に取り組んだんです。無農薬米は全国的にも広がっている中、もっとアピールできるものではないか考えるなか、焼酎を造る話が出てきました」  
 しかし、すべてが順調に進んできたわけではありません。さまざまな課題が4Hクラブの前に立ちふさがるのです。  
 「焼酎を造るといって話を周囲にしたら、『お酒は許可がないと売ることができんぞ』と言われたんです。酒税法の仕組みを知らなかつ

## 無農薬と自然、土へのこだわり



無農薬にこだわり、除草剤を使わずに管理し、土には牛ふん堆肥や油かすを主体とした「ボカシ」を施肥して栽培します。また、田植え後は、米ぬかをまいて除草します。微生物の働きにより雑草の発芽を阻害するのです。



## 小河内 一広

Kazuhiro Ogauchi



## 澄川 義延

Yoshinobu Sumikawa



## 綱分 道一

Michikazu Tsunawaki



## 花田 照幸

Teruyuki Hanada



## 古野 宜克

Norikatsu Furuno



## 本田 葵一

Kiichi Honda



## 安田 久雄

Hisao Yasuda



宮若4Hクラブ

## 持続可能な農業への挑戦

# 7人の農業者が仕掛ける "若造"新戦略

「食料自給率の低下」、「後継者不足」、「耕作放棄地の増加」、「農家人口の減少」…。農業を語る時、生産者の悲痛な言葉が現状の厳しさを物語っています。そんな逆風の中でも、私たちのまちには、「きらり」と光る7人の若い農業者がいます。宮若4Hクラブです。今月の特集は、米焼酎「若造」を生み出した彼らの目線の先を追ってみました。

たんです。税務署にどうしたらよいのか相談にも行きませんでした。販路を確保しておかないと、せつかく造っても意味がありません。地元酒屋に頭を下げて焼酎を売っていただくよう、仲間と奔走しました。このように、初めての取り組みのため、いろんな問題が出てきました。自分たちがやりたいことなのでがんばれたのだと思います。

### 食の安全が問われているから こだわっているのではない

米焼酎若造を語るときに忘れてはいけないのが原料であるお米です。福岡県産米「夢つくし」がその主役。「福岡県育成種でもある夢つくしを広めたいということもありますが、自分たちが自信を持って造っているお米で勝負したかったという思いがあります。私たちが造る夢つくしは、無農薬にこだわっています。除草剤を使わ

ずに管理し、土には牛ふん堆肥や油かす、米ぬか、カニ殻を主体とした『ボカシ』を施肥して栽培します。農薬や化学肥料などは一切使用していません。

また、田植後は、米ぬかをまいて除草します。微生物によって米ぬかが分解するときに出る有機酸が、雑草の発芽や発芽後の根の成長を阻害してくれます。米ぬかをまくことで酸素が消費され、雑草種子の発芽を抑えることができます。

今、テレビなどで食の安全が大きく問われています。だから、無農薬にこだわっているのではなく、自分たちの米づくりが始めから安全安心のものを作りたいという方向なのです。これからの農業の絶対条件になってくるのではないのでしょうか。

平成17年、丹精込めて作った夢つくし三百キロが熊本県的那須酒造場の手により、焼酎へと生まれ変わっていきます。

那須酒造場のオリジナルの焼酎は熊本県人吉市と球磨郡で作られている球磨焼酎の中でも一番大きく取り上げられるほどおいしいと

人気があり、酒類鑑評会で那須酒造場は見事、最高ランクの優等賞を受賞するほどの酒造場です。

米焼酎の本場でもっとも美味しいと称される焼酎を造る那須酒造場でこだわりのお米を酒造したことから、本場においておいしい焼酎「若造」をつくることができました。大正六年の創業以来、こだわり、守り続けてきた伝統の技法。それがもろぶたこうじとかめつぼ仕込み。もろぶたとは杉の木で造られた平箱のことです。洗米し、蒸しあげた米を石室内の「床」に広げ、冷ましながら種麴を植えた後、こうじ室の中で一晩寝かせます。やがて広げたこうじ米に破精が認められるようになったら、もろぶたに分け、さらに一昼夜置き、こうじ菌の増殖を待ちます。

もろぶたに小分けすることにより、増殖のむらをより細やかに見極めることが可能となります。かめつぼ仕込みはその名の通り、もろみの醗酵を地中に埋めたかめつぼ内で行う仕込み法です。かめつぼは丸い形状によるもろみの対流効果などがあげられます。さらに、かめの通気性や磁性などのセラミック効果により、口当たり

が良くまろやかな味わいが生まれるのです。

少量のもろみを入れた一つひとつのかめつぼに気を配り、かいによる返しを行います。酒は生きています。蒸留を経て貯蔵にいたっても、五感を研ぎ澄まし、味・色・香り・音・手ざわり、一秒ごとに変わっていく酒の気配を感じとります。機械に頼った大量生産ではとうてい全ての酒に気を配ることは不可能となります。それは家族三人、同じ目線で、全ての工程を手作りで行うこだわりが、若造を作りあげる最後の仕上げになるのです。

アルコール度数四十三度のものを百本、二十五度を五百五十本製造しますが、わずか一週間で完売したことから、その人気をうかがい知ることができるのではないのでしょうか。

### 進化が問われる 三年目

「いろんな人の思いや協力があったり、完成することができ、本当にうれしかったです。メンバー一人ひ

正念場は3年目なんです。  
初めての物は、ものめずらしさもあり買ってくれます。  
2年目は、昨年買えなかった人や口コミで買ってくれます。  
3年目以降は、本当においしくないと買ってくれません。

## 7人の農業者が仕掛ける "若造"新戦略

### もろぶた麴とかめつぼ仕込みへのこだわり

球磨焼酎の伝統と特色を守って昔ながらの常圧蒸留による焼酎造りを続けています。もろぶたによる丹念な麴造りに一番気を使い、かめによる仕込みにより、長期貯蔵の熟成効果が独特な香りとコクを生み、深い味わいの本格焼酎を造ります。

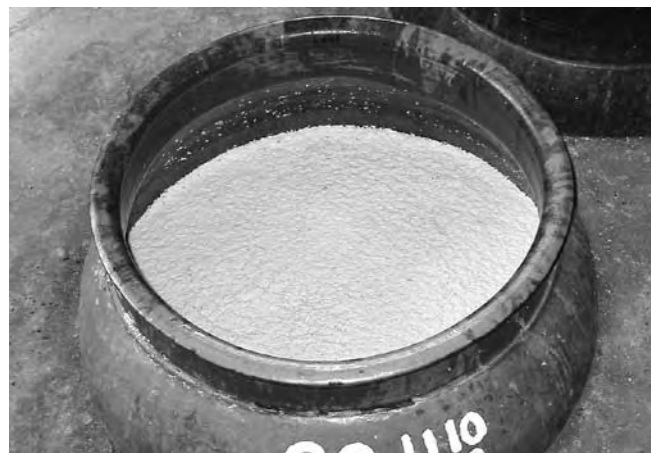

### 「球磨の泉」蔵元（有）那須酒造場

入吉盆地、球磨地方は南九州の山脈の中に開けた沃野と、その間を縫って急奔する球磨川の清流に恵まれた地です。温暖多湿で寒暖の差が激しく、冬期は霧や霜が多いことから清酒造りには適しません。この気候こそが芳醇な香りとコクの球磨焼酎を生んだと言えます。「球磨の泉」の蔵は平成3年に工場を改築しましたが、土中に埋めたカメ、麴室など製造においては全て昔からの本格手造りです。カメ仕込みの伝統と特色を守って地酒を造り続けています。

## 富安合名会社の備える伝統を結集 「若造」誕生5周年記念、芋焼酎仕込開始

筑後平野を流れる筑後川を北に見下ろす高良山のふもとに5,000坪の敷地を誇る富安酒造。寛政2年、1790年に創業し、200年に渡り、酒づくりを続けてきました。

『富の寿』というお酒をご存じの人もいるのではないのでしょうか。清酒メーカーではありますが、麦や芋など焼酎も造っています」と話すのは常務の富安信夫さんです。

焼酎造りの醍醐味は「米や麦などが焼酎に変わり、その後熟成により少しずつですが確実に変わっていくことです。これは清酒造りにも言えることではありますが、出来上がるまでどんな味になるかわからないことが焼酎造りには多いのです。またおもしろいことに、数人に同じ焼酎を飲ませてもそれぞれに反応が異なるのです。清酒ではあまりない事ですね。清酒、焼酎とどちらにも携わる造り手としてそんな違いを感じられる事がおもしろいですね」。

「皆さんも感じたことがあるかもしれませんが、『今年の味よりも去年が良かった』といった経験はありませんか。日本人は、決められた味を同じように出して欲しいという思いがあるのかもしれませんが、それはありえないことなんです。仕込むときの温度やお米の状態が変われば味や風味ももちろん変わります。ワインなどは同じ銘柄でもできがよいときと、そうでないときがあるように、日本酒や焼酎も原料の状態により、味が変わって当然なのです。お酒の味の変化を楽しんでいただけたらと思います。それはそのお酒の性格なんですから。宮若産のサツマイモで造る芋焼酎、期待してください」。



とりが営業活動がんばった成果ではないでしょうか。翌年は二倍の六百キロを仕込むことにしました。

購入できなかった人や口コミで広がって買いに来た人などにも手に入れることができるようになります。また、そのとき宮田町と若宮町が合併し、宮若市となる年でもありました。そこで、宮若市誕生記念として、焼酎一本一本にシリアルナンバーをつけることにしました」。

若宮・宮田4日クラブの名称も宮若4日クラブに変更。今回のちよつとした仕掛けを投入し、消費者の購入意欲をかき立てる戦略も功を奏し、完売となります。しかし、小河内さんは一抹の不安を抱えていました。

「正念場は三年目なんです。初めてのは、ものめずらしさもあり買ってくれます。二年目は、昨年買えなかった人や口コミで買ってくれます。三年目以降は、おいしくないと買ってくれません。ターニングポイントになるでしょう。逆にここを乗り越えることができれば、安定して売れていくと思います」と分析していました。

### あくなき挑戦へ 若造新戦略

「若造に携わって来年で五年を迎えようとしています。市内の知

名度も着実に上がってきていると同時に、ここで起爆剤になる『何か』が必要ではないかと思いましたが、そこでメンバーに米焼酎の次に芋焼酎を造ろうと投げかけてみただけです」と小河内さんは話します。

小河内さんの投げかけにメンバーはすぐに首を縦にふりませんでした。どうやって芋を造るのか。今の仕事をしながらできるのかなど、議論を重ねてきました。最終的には、「おもしろそうだから、一回やってみようや」だったとのこと。

「今だから話せますけど、若造を造るときも成功させたいとは思っていましたが、最悪のケースも想定していました。失敗したときのことを考えて、自分の預金通

## 7人の農業者が仕掛ける "若造"新戦略

産地偽装や異物混入など食の問題がクローズアップされるなか、生産者の顔がみえるもの、そして安全にこだわったものを皆さんに提供したい

### 園児と芋の収穫

JA直轄青年部若宮支部の皆さんの協力もあり、収穫したベニサツマ。無農薬、無化学肥料にこだわり栽培しました。

園児たちも畑からでてくる芋に興奮気味の様子でした。このような交流を通じて食育活動を広げていきたいという思いや、地域に愛されるきっかけをつくるサポーター制度など新しい方法を模索しています。



### 夢を語るのが若造なら いつまでも語っていられる

今年には産地偽装や異物混入など食の問題がクローズアップされた。これまで信用されていた産地や流通の信用が大きく揺らぐ中だからこそ、宮若4日クラブの活動は、目に見える安全をこれまで以上に大切にしているのかもしれない。

「芋焼酎については、若造五周年記念ということもあり、皆さんの反応をみて続けるかもしれないし、やめるかもしれない。どうなるかははっきりしていませんが、来年以降も続けていけるように努力していきます。例えば、市民の皆さんからサポーターなどを募集して、一緒に芋を収穫できたらしいなと思えます。将来的には自慢の農産物を使っているんな焼酎を造りたいですね。夢はまだまだたくさんあります。実現に向けて歩んでいきたいですね」。

宮若4日クラブの活動は、「若造」ホームページでもみる事ができます。その中に次のような一文があります。

「夢を語るのが若造なら いつまでも語っていられる 生きていく限りの挑戦は、はじまったばかりです。」

帳を解約して対応することにしていました。せっかく農業をやっているなら楽しい方がいいじゃないですか。みんなが驚くようなものを造りたいじゃないですか。その思いだけです。

芋焼酎の計画も着実に進行しています。10月29日には、若宮幼稚園と吉川幼稚園の園児と保護者と、11月13日には若宮西小学校の児童と芋を収穫しました。焼酎を造る芋ですが、皆さんにも楽しんでもらいたいという思いもあり食育を織り交ぜた活動をしています。このように、宮若4日クラブの活動を自分たちだけでなく、地域と一緒に交流しながらできればいいなと思います。

今回の芋焼酎の原料となるベニサツマも無農薬、無化学肥料にこだわり、高野の畑を借りて育てました。蔵元は、久留米市の富の寿で有名な富安酒造にお願ひし、本来の香りを生かしつつ、初心者でも飲みやすい味に仕上げるようにするとのことです。

「今回も若造と同じように名前を公募し、皆さんから愛されるものにしたと思っています。既に募集は終わりましたが、12月10日現在で八十一件集まりました。皆さんの意見を参考にしながら名前を決定していきますが、優秀者には、できたての芋焼酎や農産物をプレゼントしたいと考えています。楽しみにしてください」。

■参考資料「若造」ホームページ



広報担当がどこにも取材に行きます！

どこかにあなたの知っている人がいるかもしれない

まちの話題やイベントを紹介するこのページの名は…

# Miyawaka Watching

## 今年1年の成果を発揮

### ▶ ほいくまつり

12月7日、マリーホール宮田で、市立保育所のほいくまつりが行われました。

観客席はビデオやカメラを携えた保護者などで大盛況の中、愛くるしい園児たちの踊りに、観客席からたくさんの声援がとび、舞台中にもかかわらず子ども達も両親にむかって手をふる一幕があるなど、アットホームな雰囲気の中で行われました。

来場者は「孫の歌って踊る姿を、見ることができてとても良かったです。これからもすくすくと成長してほしいですね」と目を細めながら話してくれました。



## 安全、安心を誓う

### ▶ 歳末安全・安心住民大会

12月3日、マリーホール宮田で歳末安全・安心住民大会が行われました。市では10月に市民と地域、行政が一体となって犯罪や災害を未然に防ごうと「安全で安心して暮らせるまちづくり条例」を施行し取り組んでいます。

大会では、有吉市長が「自助共助の理念のもと、安全安心のまちづくりを推進していく」とあいさつ。保育所の園児が「私たちは力を合わせて安全、安心なまちをつくります」と宣言しました。その後、警察や消防車両、防犯パトロール隊の出動式も行われ、年末年始に向け増加傾向にある犯罪を未然に防ごうと決意を表明しました。



## 追い出せ不況、福よ来い！

### ▶ 日本一の大門松祭

12月7日、ドリームホープ若宮前の広場で、日本一の大門松祭が行われました。観光協会が主催し、今年で12回目を迎える大門松祭。真竹とモウソウチク約350本を使用し、市民200人が1カ月をかけ製作しました。

祭り当日は、テレビやラジオの生放送なども行われ、たくさんの皆さんが集まるなか、もちまきや太鼓演奏が行われました。ドリームホープに買い物きたお客さんからは「最近では暗いニュースが流れていますが、日本一の大門松と追い出し猫で、来年は明るいニュースを呼び込んでほしいですね」と、話してくれました。



## 本日1番の大物です

### ▶ 第11回日陽魚つかみ捕り大会

10月26日、「日陽いたって青年会」が、農業用水しいらため池で、魚つかみ捕り大会を行いました。小雨が降るあいにくの天気の中でしたが、40人の親子の参加がありました。

池の水を抜き、魚が見え出すと参加者からは「僕はあの魚を捕まえる」とスタートの合図を待ちきれない様子。その後、泥まみれになって魚を捕まえ我慢そうに白い歯を輝かせていました。大会終了後、冷えた体を鉄板で作った長さ1メートル50センチの五右衛門風呂で温め、会員と地区の皆さんが作った焼きそばとコイこくでおなかを満たし、地域の皆さんとどっぷり交流した1日となりました。



## 小回りもきいて、気軽にお出かけ

### ▶ オートレース補助事業、みやた苑に福祉車両寄贈

社会福祉法人宮田親和会のみやた苑が、平成20年度のオートレース補助事業の一環で、福祉車両の寄贈を受けました。

この福祉車両は車いすごと乗車できるため、本人はもとより、介助者の負担も大きく減ることになり、とても重宝しているとのこと。みやた苑の杉山さんは「寄贈していただきました福祉車両は、軽自動車なので小回りもきいて大変便利です。大きな車いすも簡単に乗車することができるので、利用者が外出する機会が増えています。これからもどんどん活用していきたいですね」と今後の補助事業にも大きな期待感を持っていました。

## 我が家の愛とる。

● 宮若市内にお住まいで、満3歳までの宮若っ子を募集しています。2月生まれで掲載を希望される人は1月13日（火）までに本庁まちづくり推進グループ、支所市民グループまで申し込んでください。



ありもと みほ  
有本 美羽ちゃん  
H 18年1月3日生  
(竹原)

3歳になりました。雛翔お兄ちゃん、時羽くん仲良く遊ぼうね。

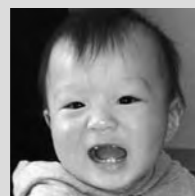

いのうえ いおり  
井上 伊織ちゃん  
H 20年1月2日生  
(本城)

1歳のお誕生日おめでとう。いっぱい笑って、いっぱい食べて大きくなってね！



こじま わか  
小嶋 和花ちゃん  
H 20年1月7日生  
(八幡台)

お誕生日おめでとう。これから元気にすくすく育ってね。



ふじわら こうた  
藤原 光汰ちゃん  
H 19年1月3日生  
(福丸)

2歳のお誕生日おめでとう！これからモフッパワで笑顔のすてきな光太郎いてネ！



いわたも みつき  
岩本 弘輝ちゃん  
H 19年1月15日生  
(七大会)

2歳のお誕生日おめでとう！心強い子になってね！



おぐす えいすけ  
大楠 瑛介ちゃん  
H 20年1月28日生  
(本城)

1歳のお誕生日おめでとう。これから元気に大きくなってね。



こんどう あん  
近藤 杏音ちゃん  
H 18年1月27日生  
(芹田)

3歳のお誕生日おめでとう！歌や踊りの大好きな杏音ちゃん。これからものひのひ育ってネ！



ちきた りょうすけ  
千北 鈴介ちゃん  
H 20年1月8日生  
(長井籠)

1歳のお誕生日おめでとう。いっぱい遊んでいっぱい食べて、いっぱい寝て大きくなってネ。



とくなが ききき  
徳永 希咲ちゃん  
H 20年1月2日生  
(磯光)

さいちゃん、お誕生日おめでとう。暖かくなったらお散歩一緒にしようね。

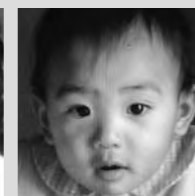

なかしま こずえ  
中島 梢ちゃん  
H 20年1月8日生  
(本城)

1歳のお誕生日おめでとう。お姉ちゃんと仲良く元気に育ってね。



はらだ せな  
原田 星波ちゃん  
H 20年1月12日生  
(龍徳)

1歳のお誕生日おめでとう。元気いっぱい星波君。大きくなってね。

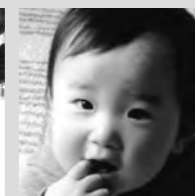

まつだ ゆきの  
松田 優希乃ちゃん  
H 20年1月9日生  
(本城)

いつも元気の優希乃、お誕生日おめでとう！これからもニコニコ笑顔全開でヨロシク！



やまだ まいろう  
山田 茉弥ちゃん  
H 18年1月16日生  
(本城)

3歳のお誕生日おめでとう。味と仲良く元気いっぱい遊んでね。

# HOT LINE

みやわか HOTLINE 臨時職員希望者登録

## 宮若市臨時職員希望者の登録を行います

●問い合わせ 本庁総務グループ ☎ 32・0511

●募集要項

職種	一般事務	保育士	幼稚園教諭
賃金（日額）	5,500円	6,200円	6,200円
	時間外、期末手当あり ※賃金額については、平成21年度から改定予定		
勤務日	月曜日～金曜日	月曜日～土曜日 (平日に振替休日あり)	月曜日～金曜日
社会保険など	任用期間が2カ月を超える場合は対応します		
必要な資格	なし	保育士資格	幼稚園教諭免許
雇用期間	6カ月を超えない範囲内の期間（更新1回まで）		
任用までの手順	受付終了日以降に面談を行います。日程については別途通知します。4月1日以降に必要なに応じて順次任用を行いますので採用時期は未定です。 ※申し込みにより任用が確定するわけではありません。		

みやわか HOTLINE 宮若市輝くふるさと応援寄付条例

## 宮若市を応援してくれるあなたへふるさと納税をご利用ください

●問い合わせ 本庁まちづくり推進グループ ☎ 32・0512

成20年から「ふるさと納税」制度がスタートしました。この新たな制度の成立を機会に、ふるさと納税制度を有効に活用していただくため、市では「宮若市輝くふるさと応援寄付条例」を6月に制定し、寄附をしていただいた人の思いを施策に反映できる仕組みを整えました。

これは、寄附金の使用道を寄附する人に決めていただくというものです。

**寄附金は個人住民税の一割相当額が控除**

寄附金の五千円を超える部分は、所得税や住民税の一部を控除する仕組みです。寄附金は、一口五千円からとさせていただきます。寄附金額の上限はありませんので何口でも結構です。ただし、寄附控除を受けられる額に制限がございますのでご注意ください。

**申し込みは、本庁企画財政課へ**

住所、名前、電話番号、メールアドレスを郵便や電話、ファクス、電子メール

●11月末現在

応募人数	8人
応募件数	9件
寄附金	49万円

このふるさと納税制度は、「自分が生まれ育つふるさとに貢献したい、自分とかわりの深い地域を応援したい」との観点から新たに作られた制度です。

市外にお住まいの親せきや知人の方に「宮若市輝くふるさと応援寄付制度」の周知について市民の皆さんの呼びかけをよろしくお願いたします。

**寄付の呼び掛けにご協力を**

●配布資料 ▼宮若市輝くふるさと寄附のご案内▼寄附控除の手引き▼宮若市輝くふるさと寄附申込書▼振り込み方法の希望調査▼返信用封筒▼第一次宮若市総合計画概要版▼みやわか本「観光マップ」▼宮若市勢要覧

●「宮若市輝くふるさと応援寄附制度」に関する資料を送付します。

●「ふるさと寄附のご案内」を希望する方は、お申し込みください。

●「ふるさと寄附のご案内」を希望する方は、お申し込みください。

みやわか HOTLINE 幼稚園児、保育所児の募集

## 平成21年4月より認定こども園モデル事業を行います

●問い合わせ 本庁児童母子福祉係 ☎ 32・0517  
支所福祉グループ ☎ 52・1113  
本庁学校教育課管理係 ☎ 32・1007

**保** 育所と幼稚園という枠組みを超えて、子どもたちに共通の保育、教育環境を提供し、適切な幼児期の集団の中で育ち合う場を確保することが求められています。さらに小学校とのふれあい活動などを通して連携を図り、子どもたちにとってより良い認定こども園の施設整備を進めています。

そこで、近接施設であり、以前より交流保育を行っている第三保育所と宮田東幼稚園施設を活用し、幼保連携型の認定こども園モデル事業を行います。

●名称 「(仮称)認定こども園さくら幼児園」Ⅱ第三保育所(0歳から3歳児)、宮田東幼稚園(4歳から5歳児)

●類型 幼保連携型

●内容 ▼0歳から3歳児(保育園児のみ)には従来どおり保育を行います。

▼4歳から5歳児は保育園児と幼稚園児混合で年齢ごとにクラスを編制し、四時間程度の共通時間は幼稚園教育を行い、幼稚園児の降園後、保育園児には引き続き保育を行います。

▼第三保育所施設内に子育て支援センターを併設し、親子の交流の場、子育て相談や講演会の実施、一時保育、園庭開放など、地域の子育て支援拠点となる取り組みを行います。

●入園要件 ▼保育園児Ⅱ市内保育所の入所要件と同じ

▼幼稚園児Ⅱ市内幼稚園の入園要件に同じ(宮田東小学校区に居住している者)

●保育料・授業料 ▼保育園児Ⅱ保護者の課税状況などにより算定

▼幼稚園児Ⅱ入園料Ⅱ四千元▽授業料Ⅱ四千五百円

●延長保育 保育園児(0歳から5歳児)に対しては従来どおりの延長保育を行います。

●預かり保育 幼稚園児(4歳から5歳児)に対し預かり保育を行います。▼対象児Ⅱ幼稚園児のうち教育時間終了後も保育を希望する在園児▽時間Ⅱ教育時間終了後▽利用日Ⅱ月曜日から金曜日までのうち、週に一回を限度とします(土日、祝祭日、夏休みなどの休業中、給食未実施日は預かり保育は行いません)▽利用料Ⅱ一回あたりの利用料を徴収予定(おやつ代など)



第3保育所や宮田東幼稚園では、認定こども園モデル事業への対応をしていくために、実践的な取り組みが行われています。

4歳児、5歳児の1日(0歳から3歳児は従来どおりの保育を行います)

時間	AM7:00	AM8:30	AM9:00	AM10:00	PM12:00	PM2:00	PM3:00	PM5:00	PM6:00	PM7:00
保育園児	・順次登園 ・早朝保育	・持ち物整理 ・朝の活動	・総合的な遊び	・教育的活動	・給食 ・片付け ・歯磨き	・午睡(4歳児) ・好きな遊びをする(5歳児) ・おはなしタイム(5歳児)	・おやつ	・好きな遊びをする	・延長保育 ・おやつ	・全児降園
幼稚園児	・順次登園	・総合的な遊び	・給食	・教育的活動	・片付け	・好きな遊びをする	・おはなしタイム	・預かり保育(週1回)	・降園	

**引き続き、平成21年度保育所、幼稚園新入園児を募集しています**

〔保育所〕

●申込受付 1月30日(金)まで(2月以降も随時、受け付けを行います。お早めの手続きをお願いします)

●受付場所 ▼第一・二・三保育所を希望する人Ⅱ本庁児童母子福祉係

▼福丸保育園希望をする人Ⅱ支所福祉グループ

●各保育所受付日 ▼第一保育所Ⅱ平成21年1月13日(火)、午後3時から6時まで

▼第二保育所Ⅱ平成21年1月14日(水)、午後3時30分から6時まで

▼第三保育所(認定こども園)Ⅱ平成21年1月15日(木)、午後3時30分から6時まで

▼福丸保育園Ⅱ平成21年1月16日(金)、午後3時から6時まで

〔幼稚園〕

●申込受付 1月30日(金)まで

●願書配布場所 学校教育課や各幼稚園

●受付場所 入園を希望する各幼稚園

※入所要件など詳細については、広報12月号や宮若市公式ホームページに掲載しています。

みやわかHOTLINE 学力向上プロジェクトE「Eウィーク」

**学校の様子を見に来ませんか**

● 問い合わせ 本庁学校教育係 ☎ 32・1007

● 日程一覧（公開時間については、各学校で異なりますのでお問い合わせください）

学校名	Eウィーク期間	学校名	Eウィーク期間
宮田南小学校	2月18日（水）、19日（木）	若宮西小学校	1月23日（金）、25日（日）
宮田北小学校	2月18日（水）、19日（木）	吉川小学校	2月2日（月）～4日（水）
宮田東小学校	2月26日（木）、2月27日（金）	若宮南小学校	2月6日（金）～8日（日）
宮田小学校	3月3日（火）、4日（水）	宮田中学校	2月18日（水）～20日（金）
笠松小学校	2月25日（水）～2月27日（金）	宮田光陵中学校	1月19日（月）～23日（金）
若宮小学校	2月7日（土）	宮田西中学校	2月25日（木）～2月27日（金）
山口小学校	2月26日（木）、2月27日（金）	若宮中学校	2月9日（月）～12日（木）

みやわかHOTLINE 長寿医療制度、国民健康保険

**平成21年度から「年金からの支払い」と「口座振替」が選択できます**

● 問い合わせ 本庁市民税係 ☎ 32・0513

**平** 成21年度から、長寿医療制度の保険料について、口座振替での支払いを希望する人は、金融機関で口座振替の手続きを済ませた後、本庁市民税係でも手続きが必要です。

1月30日（金）までに手続きすると、4月分の年金からの支払いが中止し、7月から口座振替により支払うこととなります。

この手続きにより、保険料の総額が変わることはありません。

※被保険者ご本人、世帯主、配偶者のいずれかの口座から支払うこととなります。

※これまででは、二年間、国民健康保険の保険料の納め忘れがなかった人が口座振替で支払う場合や世帯主・

**国民健康保険** 国民健康保険の保険料（税）について、口座振替での支払いを希望する人は、金融機関で口座振替の手続きを済ませた後、本庁市民税係でも手続きが必要です。

1月30日（金）までに手続きすると、4月分の年金からの支払いが中止し、4月から口座振替により支払うこととなります。

この手続きにより、保険料の総額が変わることはありません。

※これまででは、二年間、国民健康保険の保険料の納め忘れがなかった人が口座振替で支払う場合に限っていましたが、こうした限定がなくなりました。

※期限を過ぎて手続きをした場合は、6月分以降の年金からの支払いが中止になります。

みやわかHOTLINE 万が一をサポートする公的年金

**新成人の皆さん 国民年金の加入をお忘れなく**

● 問い合わせ 本庁国保年金係 ☎ 32・4004

**20** 歳を迎えられた皆さんはいよいよ大人の仲間入りです。年金は、老後の所得保障だけではなく、病いやけがで重い障害が残ったりしたときなどにも年金を支給し、思いがけない人生の「万が一」もサポートする公的年金制度で、国が責任をもって運営しています。

**権利と義務** 日本国内にお住まいの20歳から60歳までのすべての人は、国民年金に加入して保険料を納付する義務があります。年金を受け取る権利があります。

**加入の手続き** 国民年金には次の種類に分かれています。

- 第一号被保険者 学生、自営業、農業など、お住まいの市区町村役場で手続きをしてください。
- 第二号被保険者 会社員、



きちんと払って大人の義務を果たそう

公務員など（厚生年金保険、共済組合などの加入者）

● 第三号被保険者 会社員などに扶養されている配偶者

**保険料の猶予、免除** 学生であるなど、収入が少ないために国民年金保険料の納付ができない場合は、申請により、保険料の納付が猶予、免除となる制度があります。

「学生納付特例制度」は、所得がない学生の申請により、保険料の納付が猶予される制度です。

また、経済的な理由により、保険料の納付が困難な人のために「保険料免除制度」や30歳未満を対象とした「若年者納付猶予制度」があります。

※これらの申請を行わないまま、国民年金保険料が未納になっていると、「万が一」のときに障害年金が受け取れないなど、思わぬ事態を招きます。ご注意ください。

※申請手続きなどの詳しい内容については、本庁国保年金係または直方社会保険事務所にお問い合わせください。

みやわかHOTLINE 老人福祉センターの閉館

**2月28日をもって 老人福祉センターを閉館します**

● 問い合わせ 本庁老人福祉係 ☎ 32・0515

**宮** 若市老人福祉センターは、昭和57年に開館し、たくさんのご利用していただきましたが、若宮コミュニティセンターの整備を行うにあたり、2月28日をもって閉館することとなりました。長い間のご利用ありがとうございました。どうぞございました。

なお、閉館後は、現在運行しています老人福祉センターへの巡回バスを、宮若市社会福祉センターまで延長し、社会福祉センターの利用しやすい環境づくりを行うこととしています。具体的な運行時間などは、今後、お知らせします。

**若宮コミュニティセンターとは** 本市の新市建設計画や総合計画に若宮地区の拠点施設としてコミュニティセンターの建設を位置づけています。行政窓口や市民の交流スペースなどの機能があり、新たな地域交流の場として平成22年度の開館を目指しています。

**宮若市社会福祉センターのご案内**

市民の皆さんに対して、福祉全般の相談に応じるとともに、健康の増進、機能の回復、教養の向上、レクリエーションなどを用意しています。

具体的には入浴、機能回復器具の設置、ヘルストロン（高圧静電気療法器）、囲碁・将棋、地域イントラネットなどを利用することができます。心身ともにリラックスすることができる施設です。



## 申請をお忘れなく 市民税の住宅ローン控除

税源移譲による住宅ローン控除

●問い合わせ 本庁市民税係 ☎ 32・0513

### 住宅ローン控除申告書作成ツールへの案内

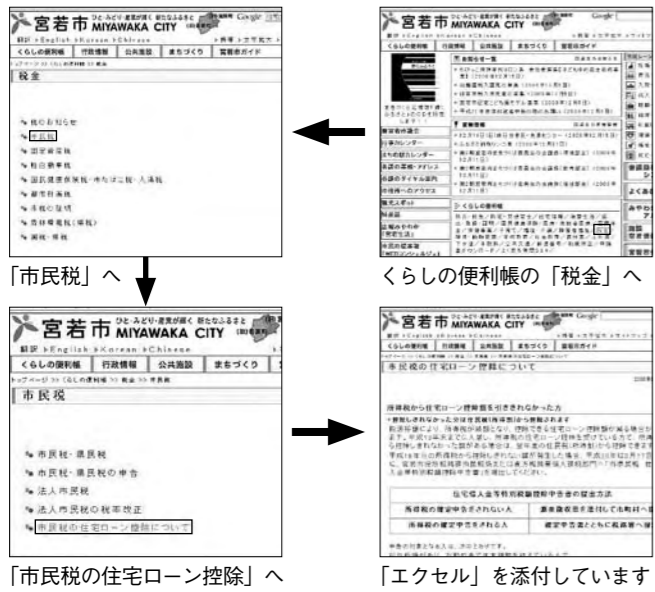

**税** 源移譲により、所得税が減額となり、控除できる住宅ローン控除額が減る場合があります。そのため、所得税の住宅ローン控除を受けている人で、その所得税から控除しきれなかった額を翌年度の住民税（所得割）から差し引くものです。

●対象者 平成18年末までに入居し、所得税の住宅ローン控除を受けている人で、所得税から控除できなかつた住宅ローン控除額がある人

●申告手続 本庁市民税係や直方税務署へ、住宅ローン控除申告書作成ツール（住宅借入金等特別税額控除申告書）を提出してください。

●提出期限 3月16日（月）まで

※宮若市ではホームページに住宅ローン控除申告書作成ツール（エクセル）を掲載しています。

▼所得税の確定申告をする人 確定申告書とともに税務署へ提出

▼所得税の確定申告をしない人 源泉徴収票を添付して市町村へ提出（郵送可）

## もう受診しましたか？ 宮若市国民健康保険特定健康診査

宮若市国民健康保険特定健康診査

●問い合わせ 本庁国保年金係 ☎ 32・4004

**高** 血圧、糖尿病、心臓病などの生活習慣病の前段階であるメタボリックシンドロームの予防から、特定健康診査を行います。対象者には特定健康診査受診券を郵送いたします。生活習慣病を早期に発見するには、自覚症状がなくても一年に一度は健康診査を受けるよう心がけましょう。

国民健康保険以外の医療保険加入の40歳から74歳までの人（政府管掌保険・船員保険、共済保険など）は、各医療保険者の実施する特定健康診査を受診してください。詳しい内容は加入している医療保険者にお尋ねください。

●対象 40歳から74歳までの人（宮若市国民健康保険被保険者）

●検査内容 身体計測、腹囲測定、尿検査、血圧測定、問診、医師の診察、血液検査

●費用 五百円

※特定健康診査は、集団健診と個別健診のどちらかを必ず受診してください。

※それぞれの健診は予約が必要ですが、予約を行ってから受診してください。

※健診当日は必ず「健康保険被保険者証」、「特定健康診査受診券」を持参してください。

**個別健診**

県内の指定医療機関で個別に受けていただく健診です。

健診日や予約期間については、直接医療機関にお問い合わせください。現在かかりつけの医療機関等がある場合は、直接医療機関にご相談ください。

健診日	ところ
1月29日（木）	保健センターパレット
2月25日（水）	マリーホール宮田

**集団健診**

健診日の前日までに予約してから受診してください。

●予約先 保健センターパレット ☎ 55・6000

## 200円から300円へ 平成21年1月から手数料が変わります

宮若市行財政改革

●問い合わせ 本庁まちづくり推進グループ ☎ 32・0512

**無** 駄のない行政運営を行い、充実した宮若市を作るために、平成18年度に「宮若市行財政改革大綱」を策定しました。

もし、行財政改革を行わずそのままの状態で行政運営を進めていくと、五年間で三十億円近くの赤字が発生し、その後も増え続けていくこととなります。

現在、「行政運営の効率化」、「健全な財政基盤の確立」、「効率的な住民サービスの向上」という、三つの基本方針に基づき、具体的な取り組みを進めています。

また、全部で六十の個別推進項目を二十項目に分類、整理し、平成18年度から22年度までの五カ年間で推進項目別に目標などを設定した「宮若市行財政改革実施計画『集中改革プラン』」を策定しています。

行財政改革の一環として、手数料や使用料の見直し案を平成20年3月の市議会定例会に提案し、修正可決となりました。内容については下記の表とおりとなります。

この手数料の変更は、平成21年1月1日から適用します。

### ●手数料一覧

所管	手数料名	所管	手数料名	
市民生活課 ☎32・0514	住民票の写しの交付	収納対策課 ☎32・1008	市民税証明書（課税証明書、所得証明書、扶養証明書など）の交付	
	住民票記載事項証明書の交付		法人市民税証明書（事業所証明書、所在証明書、営業証明書、納税証明書など）の交付	
	住民基本台帳の閲覧		固定資産税課税台帳の記載事項証明書（名寄帳【課税台帳】、評価証明書、公課証明書、無資産証明書など）の交付	
	戸籍附票の写しの交付		納税証明書や滞納のない証明書の交付	
	外国人登録原票の写しの交付		産業振興課 ☎32・0518	農業用軽油の免除についての耕作農地に関する証明書の交付
	外国人登録原票記載事項証明書の交付		税務課 ☎32・0513	固定資産税課税台帳、土地台帳、家屋台帳や公図の閲覧
	印鑑登録証明書の交付	建築都市課 ☎32・0955	都市計画証明の交付	
身分証明書の交付	自動車保管場所使用承諾証明書の交付（市営住宅）			
不在住・不在籍証明書などの交付	家賃証明書の交付（市営住宅）			
建設課 ☎32・0799	道路証明の交付	電力使用容量変更許可通知書の交付（市営住宅）		
農業委員会 ☎32・3553	農業委員会証明（耕作証明）の交付	入居証明書の交付（市営住宅）		
企画財政課 ☎32・0512	自動車保管場所使用承諾証明書の交付			
	工事履行証明書の交付			
	認可地縁団体の団体証明及び印鑑登録証明の交付			
市民生活課 ☎32・0514	住基カードの交付や住基カードの再交付は無料（平成20年度から22年度まで）			

## ネットでもどこでも e-Taxで所得税の申告を

● 問い合わせ 本庁市民税係 ☎ 32・0513  
直方税務署総務課 ☎ 22・0880

**添付書類が提出不要**  
所得税の確定申告をe-Tax

平成20年分の所得税の確定申告の提出を本人の電子署名や電子証明書（電子発行、書面発行）の交付申請や法定調書の提出などで行います。

また、金融機関の窓口には並ばずすべての税目の納税ができ、利用回数の多い手続きには、大変便利です。（特に源泉所得税の毎月納付分など）

このように大変便利なe-Tax。今年利用すると次のようなメリットがあります。

**最高五千円の税額控除**

平成20年分の所得税の確定申告の提出を本人の電子署名や電子証明書（電子発行、書面発行）を利用して行なうと、所得税額から最高五千円の税額控除を受けることができます。（平成19年分の確定申告で本控除の適用を受けた方は受けられません）

**所得税の確定申告**

所得税その他、法人税、消費税、酒税及び印紙税の申告を、自宅やオフィス、税理士事務所からインターネットを利用して申告、申請・届出などができるのが「e-Tax（インターネット）」というものです。

e-Taxを利用することで、各種申請・届出のほか、納税証明書（電子発行、書面発行）の交付申請や法定調書の提出などを行います。

また、金融機関の窓口には並ばずすべての税目の納税ができ、利用回数の多い手続きには、大変便利です。（特に源泉所得税の毎月納付分など）

このように大変便利なe-Tax。今年利用すると次のようなメリットがあります。

**最高五千円の税額控除**

平成20年分の所得税の確定申告の提出を本人の電子署名や電子証明書（電子発行、書面発行）を利用して行なうと、所得税額から最高五千円の税額控除を受けることができます。（平成19年分の確定申告で本控除の適用を受けた方は受けられません）

### e-Taxを使って確定申告書を提出する流れ



② ICカードリーダーを用意してください（3千円程度）。宮若市役所で発行している住民基本台帳カードにはあなたの個人情報が入っています。そのIC情報を読み込むためにカードリーダーが必要になります。



① 住民基本台帳カードを取得してください。申告データを送信する際に、電子署名を行うことになるので、必要になります。住民基本台帳カードは本庁市民税係で発行しています。（平成22年度までは無料となります）

で行なう場合、医療費の領収書や源泉徴収票などは、記載内容を入力して送信することにより、その書類の提出や提示を省略することができます。（確定申告期限から三年間、添付書類の提出や提示を求められることがあります）

### e-Taxを使って確定申告書を提出する流れ



④ 必要事項を入力し、利用者識別番号を取得しました。（開始届出書を書面で提出した場合には、後日、直方税務署から利用者識別番号等を記載した通知書が送付します）



③ 有吉市長もe-Taxに挑戦です。まず、開始届出書を提出して利用者識別番号などを取得します。e-Tax ホームページからオンラインで行なうことができます。

### e-Taxを使って確定申告書を提出する流れ



⑥ 確定申告内容を確認しましょう。e-Taxへログインして、送信した電子申告用データの受付結果（受信通知）を確認します。受付結果（受信通知）の確認は、「受付結果（受信通知）の確認について」のページにお進みください。



⑤ 確定申告書を作成しましょう。個人で確定申告する人は、国税庁ホームページの「確定申告書等作成コーナー」でe-Taxへ送信できる申告などデータを作成することができます。詳しくは、e-Tax ホームページをご覧ください。

## 平成20年分の確定申告が始まります

● 問い合わせ 本庁市民税係 ☎ 32・0513

**市県民税の申告**

● とき 2月16日（月）から3月16日（月）まで【土、日曜日は閉庁】午前9時から12時、午後1時から4時まで

● ところ ▼宮田地区Ⅱ マリーホール宮田二階ミートイングリーム  
▼若宮地区Ⅱ 若宮総合支所二階大会議室

※ 混雑を避けるため、地域によって日程と時間を、下の表のとおり振り分けていますが、期間内であれば両会場でも申告をすることができます。

● 申告に必要なもの ▼平成20年中の所得が証明できるもの▽給与、年金などの源泉徴収票▽給与明細書▽（事業所得のある人）収支が明らかになる書類▽（農業所得のある人）帳簿、営農口座の通帳、販売仕切り書など

▼ 国民健康保険税納付証明書（平成20年中に宮若市に転入した人のみ、転入前の市町村でもらってください）

▼ 国民年金納付証明書

▼ 生命保険料支払控除証明書

▼ 損害保険料支払控除証明書

▼ 印かん

2月16日から平成20年分の確定申告が始まります。日程表を掲載しますので参考にしてください。

**所得税還付申告相談**

直方税務署では、所得税の還付申告をする人に、1月から申告を受け付けますが、市でも2月4日から二日間、受け付けを行います。

● とき 2月4日（水）と5日（木）午前9時30分から午後3時30分まで

● ところ 中央公民館

● 対象者 ▼年金所得者で源泉徴収され、申告すると還付される人  
▼年の途中で会社を退職した人で源泉徴収され、年末調整をしていない人

▼多額の医療費を支払った人  
▼住宅をローンで取得した人（新築・増改築）など

▼災害を受けた人  
▼年末調整が終わっていない人で、扶養親族、生命保険料控除などの追加がある

※ 農業や自営業による収入の申告はできません

● 相談に必要なもの ▼平成20年分の源泉徴収票▽平成20年中に支払った医療費の領収書、住宅取得関係書類、各種支払保険料控除証明書など▽還付金の振込希望者は口座番号▽筆記用具、電卓▽印かん（シャチハタは不可）

### 宮田地区申告受付日程 マリーホール宮田（土日は除く）

2月16日（月）～18日（水）	太蔵東区 / 太蔵中区 / 太蔵西区 / 太蔵南区 / 桐野本区 / 桐野東区 / 原町・杉坂 / 雇用促進住宅桐野宿舎 / 雇用促進住宅宮田宿舎
2月19日（木）～23日（月）	和の里団地 / 矢萩団地 / あけぼの団地 / 天竺下 / 菅牟田 / 埴安 / 二坑 / 大之浦東西区 / 大之浦東南部南区
2月24日（火）～26日（木）	新笠松 / 旭ヶ丘 / 倉久 / 上有木 / 下有木 / 内山 / 四郎丸 / 飯之倉 / 勝負尻団地 / 芹田
2月27日（金）～3月3日（火）	龍徳 / 百合野団地 / 白百合団地 / 県営宮田団地 / 鶴田 / 水町 / 岩河内
3月4日（水）～6日（金）	上大隈東 / 上大隈中 / 上大隈西 / 本城 / 樺原 / 梅の木団地 / 上町自治会 / ニュータウン杉坂 / 美里ヶ丘団地
3月9日（月）～11日（水）	新成中北 / 磯光 / 東町 / 桃山 / 日陽 / 菅町 / 千石 / 脇野 / 岩淵
3月12日（木）～16日（月）	向陽団地 / 陽の浦団地 / 長井鶴 / 所田 / 生見 / 松尾

### 若宮地区申告受付日程 若宮総合支所（土日は除く）

	9時から正午	午後1時から4時まで
2月16日（月）～18日（水）	予備日	
2月19日（木）	浅ヶ谷・畑	野中・里
2月20日（金）	小原	沼口
2月23日（月）	小伏	湯原
2月24日（火）	脇田	
2月25日（水）	下	乙野
2月26日（木）	東町	本町
2月27日（金）	錦町	金生
3月2日（月）	金丸	八幡台
3月3日（火）	水原	向田
3月4日（水）	原田	黒目
3月5日（木）	黒丸	宮永
3月6日（金）	稲光	平
3月9日（月）	竹原	高野
3月10日（火）	日吉	
3月11日（水）～16日（月）	予備日	

Miyawaka City

# Sports Event 2008

## 寒さなんかスポーツで吹き飛ばせ

直鞍一周駅伝競走大会、宮若市カローリング大会、福岡県民さわやかマラソン大会



飯高韋駄天クラブA、前回3位を雪辱。2年ぶりの優勝

### 第63回直鞍一周駅伝競走大会

12月7日、第63回直鞍一周駅伝競走大会が行われました。冷たい風が吹く中、午前10時、17チームの1区選手たちは、スタートの号砲と共に一斉に飛び出していきました。7区間、全39.8キロメートルをタスキをつなぐ、直鞍一周駅伝。今年も全チームが見事完走しました。

本市から出場したランニングクラブ宮田は第6位、上有木+100は第9位でした。沿道からの温かいご声援ありがとうございました。大会結果は以下のとおりです。

- ▷優勝=飯高韋駄天クラブA
- ▷準優勝=鞍手北中陸上部OB(A)
- ▷第3位=小竹陸友会A

運命の1投の行方は…?

### 宮若市カローリング大会



11月30日、旧鞍手商業高校体育館と宮田南小学校体育館で第2回宮若市カローリング大会が行われました。両体育館では、全61チーム約220人の皆さんによる熱戦が繰り広げられました。大会結果は以下のとおりです。

- Aパート ▷優勝=脇田A▷準優勝=上町A
- Bパート ▷優勝=蓮▷準優勝=龍徳レディース
- Cパート ▷優勝=沼口C▷準優勝=TEAM-P'(C)
- Dパート ▷優勝=脇田D▷準優勝=脇田評議員B
- Eパート ▷優勝=脇田E▷準優勝=脇田K
- Fパート ▷優勝=和の里レインボー▷準優勝=脇田F
- Gパート ▷優勝=埴安C▷準優勝=太蔵南区ネコさんチーム
- Hパート ▷優勝=脇田H▷準優勝=埴安D
- Iパート ▷優勝=埴安E▷準優勝=太蔵南区クマさんチーム

激走!宮若っ子

### 福岡県民さわやかマラソン大会



11月16日、海の中道海浜公園で福岡県民さわやかマラソン大会が行われ、宮若市青少年育成市民会議より40人の児童生徒が参加しました。

小春日和の中、40人全員が無事に完走することができ、宮田光陵中学校川口誠太郎さんが中学生2キロの部で2位入賞を、大和青藍高校小野晃太さんが19歳以下5キロの部で同じく2位入賞を果たしました。

●問い合わせ

中央公民館 ☎32・0123、中央公民館若宮分館 ☎52・0859

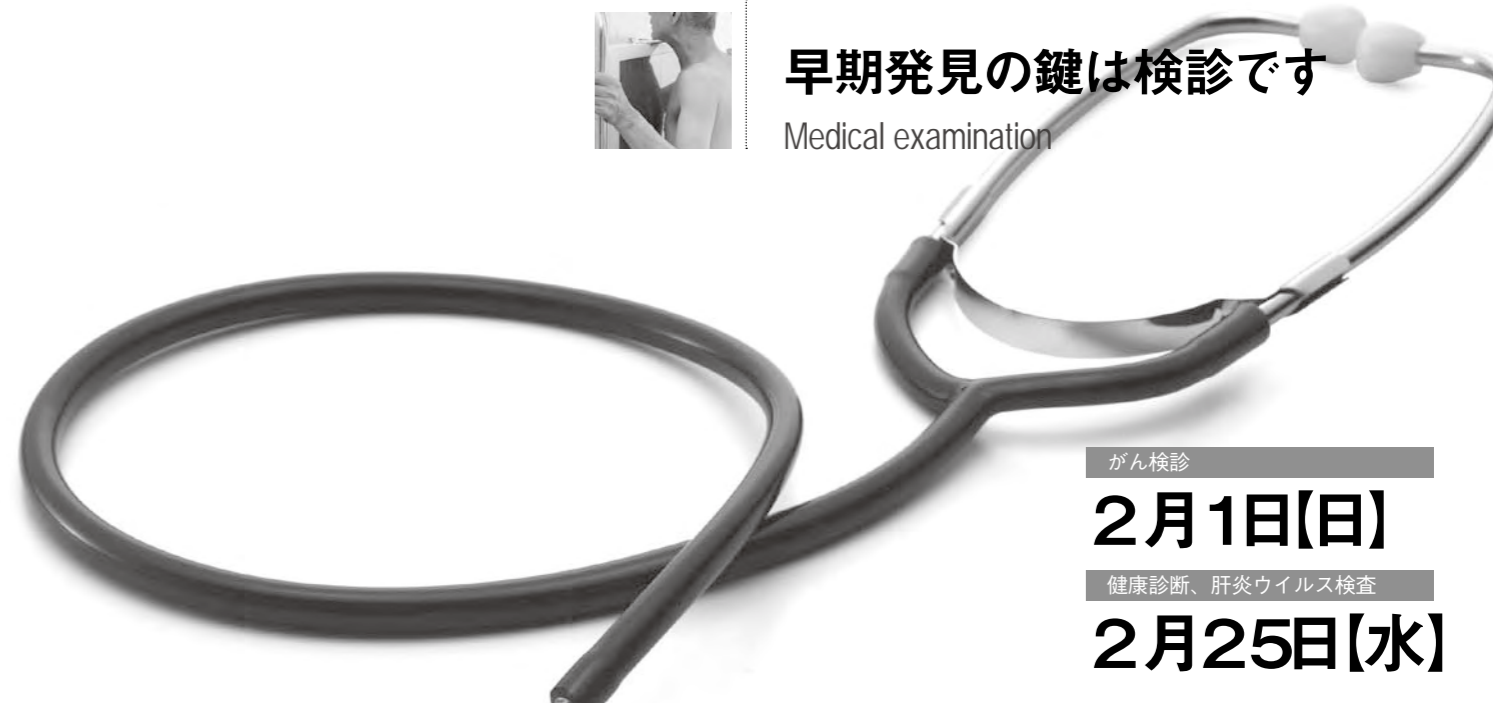
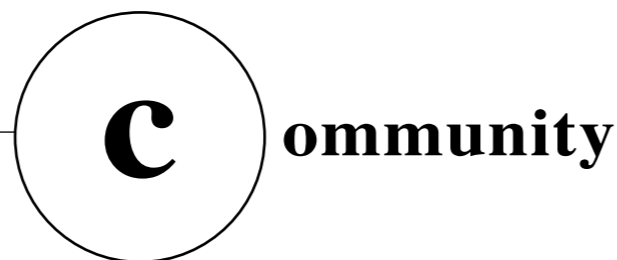

## 早期発見の鍵は検診です

Medical examination

がん検診

2月1日(日)

健康診断、肝炎ウイルス検査

2月25日(水)

検診の種類	とき	対象年齢	予約期間
がん検診 (胃がん、肺がん、大腸がん、子宮がん、乳がん)	2月1日(日)	18歳以上の人 (一部の検診は40歳から)	1月5日(月)~16日(金)
健康診断 (身長、体重、腹囲、尿検査、血液検査、問診、診察)	2月25日(水)	18歳から39歳までの人 医療保険未加入者(40歳以上)	1月19日(月)~23日(金)
肝炎ウイルス検査 (問診、血液検査)		満40歳になる人 (昭和43年4月1日から44年3月31日生まれの人)	

がんは早期に発見し治療を行えば予後の改善も期待できるようになってきています。定期的に検診を受けると共に、食事や喫煙などのライフスタイルを見直してがんを予防しましょう。また、今までは40歳未満の人に対する健診がありませんでしたが、平成20年4月からは18歳から39歳までの人も市が行う健康診断が受けられるようになりました。

肝炎ウイルス検査は、満40歳の人を対象となります。B型肝炎やC型肝炎のウイルスに感染しているかどうかを血液検査で調べます。

各検診には定員がありますので、できるだけ早めに予約をお願いします。

- ところ マリーホール宮田
- 受付時間 午前9時から10時30分まで
- 申込方法 電話やファクスでお申込みください。  
なお、ファクスで申し込みをする場合は名前、生年月日、住所、電話番号、受診したい検診項目を必ず記載してください。
- 検診料金 ▶胃がん検診=500円  
▶肺がん検診=100円

- ▶大腸がん検診=300円
  - ▶子宮がん検診=400円
  - ▶乳がん視触診=100円
  - ▶乳がんマンモグラフィ=400円
  - ▶健康診断=500円
  - ▶肝炎ウイルス検査=700円
- ※ 各種がん検診、肝炎ウイルス検査の検診料金は、生活保護受給者や非課税世帯、70歳以上の人は無料です。  
※ 健康診断の検診料金は、生活保護受給者は無料です。
- 問い合わせ 保健センターパレット ☎55・6000、FAX 52・1660

●問い合わせ

保健センターパレット ☎55・6000、FAX 52・1660

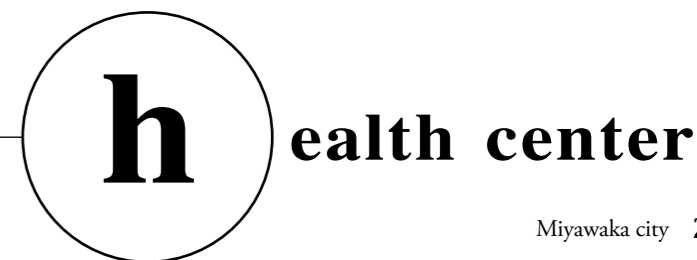

冷え取り★美人

川嶋 朗、アスペクト



冷えは美容の大敵です。最近調子悪いと思ったら、冷えが原因かもしれません。この本を参考に残りの冬を温かく過ごしましょう。

家族をいたわる

スープブック

村岡 奈弥、講談社



レシピごとに体にいいメモがあり、風邪予防など家族の体調に合わせたスープが作れます。

男のセーター日和

日本ヴォーグ社



ベーシックなセーターは1枚あると重宝します。マフラーや帽子などパレタインに向けて今から挑戦したい人にお勧めです。

2 蔵書整理期間

SUN	MON	TUE	WED	THU	FRI	SAI
1	2	3	4	5	6	7
8	9	10	11	12	13	14
15	16	17	18	19	20	21
22	23	24	25	26	27	28

2月10日(火)から23日(月)の期間、蔵書整理のため休室になります。この間、貸出や予約、調べ物などのサービスが停止するため、利用する皆さんには大変ご迷惑をおかけします。

なお、返却資料については公民館事務室にて本をお預かりします。(貸出期間の延長はできません)

# Hello, Library

3年後の平成23年度に開館予定の図書館を核とする  
生涯学習拠点施設。どのような施設ができるのかなど、  
今後の取り組みなどを中心にお伝えします。

## New Books Coming up

寒い日が続く毎日…。

ちょっとでも温かくなればと、今回は「あったか」をテーマに本を集めてみました。

◆2月のおはなし会◆

2月7日(土)、午後2時から中央公民館児童室。

おはなし会に参加すると、シールがもらえます。参加して、シールを集めてね。

じいちゃんさま

梅 佳代、リトルモア



笑顔がいっぱいのおじいちゃんとおじいちゃんが大好きな家族たちの日常の写真集。見る私もあったかくしてくれる1冊です。

ハリーのセーター

ジーン・ジオン、福音館書店



黒ブチの白い犬ハリー。どうやらおばあちゃんからもらったセーターが気に入らない様子。ハリーは行く先で捨てようと思ひますが…。

あなたがいるからできること

竹本 聖、廣済堂出版



あなたがいるから、私の毎日が楽しい。大切なだれかが側にいるそれだけで、心が温かくなっていく…。そんな風に思える1冊です。

もりでみつけたよ

さこ ももみ、講談社



イーノとダイジョブが森で見つけたのは、うさぎみたいな大きな手袋やたぬきのしっぽみたいなマフラー。さて、持ち主はだれかな？

おおさむこさむ

こいで やすこ、福音館書店



新しいマントを着て遊びに出たきこたちが出会ったのは、なんでも凍らせてしまふ雪ぼうず。きこたちを助けてくれたのはあったかい…。

具だくさんのあったか鍋

たっぷり73レシピ

成美堂出版



寒い日のメニューはお鍋が1番！みんなでおいしいお鍋をかこんで、心も体もほっかぽか。

沖縄ベストガイド 2009年版

成美堂出版



寒い冬でも、日本で1つだけ暖かそうなところといえば…それは沖縄！寒いときは暖かい場所へ元気をもらいに行こう！

平成20年図書室貸出ナンバー1は…

# BEST 10

平成20年の図書室で人気があった本はどのようなものでしょうか。今月は、人気の本ベストテンを一般書、児童書に分けて紹介します。あなたが読んだ本はありましたか。

- ▶ ホームレス中学生=高校生から大人まで、幅広く人気のあった本でした。
- ▶ 流星の絆=小説の人気No1は「ガリレオ」でもお馴染み東野圭吾さんの「流星の絆」でした。驚愕のクライマックスにグッとくる1冊です。
- ▶ 女性の品格=平成18年に出版し、いまだ人気のある1冊。「品格」という言葉をよく耳にするようになりました。
- ▶ かいけつゾロリのめいたんていとうじょう=ゾロリシリーズは子どもたちに大人気！本書の他に49冊あります。
- ▶ おでんくん あなたの夢はなんですかの巻=宮若市出身、リリー・フランキーさんの絵本が堂々のランクインです。
- ▶ へんしんトンネル=平成14年に出版してから、ずっと人気のある絵本。声に出して読むと楽しさも倍増です。

一般書

- 1位 ホームレス中学生 田村 裕
- 2位 IKKOの女の法則 IKKO
- 3位 つくりたくなる おいしい朝ごはん。フルタニ マサエ
- 4位 20代30代夫婦が建てた家 成功と失敗の巻 主婦と生活社
- 5位 余命1ヶ月の花嫁 TBS「ガングロ」
- 6位 流星の絆 東野圭吾
- 7位 夜の桃 石田衣良
- 8位 結婚しなくていいから 益田ミヨ
- 9位 女性の品格 坂東真理子
- 10位 錦 宮尾登美子

児童書

- 1位 かいけつゾロリのめいたんていとうじょう 原ゆたか
- 2位 ハリー・ポッターと死の秘宝(上) J.K.ローリング
- 3位 おさるのおいかけこ いとう ひろし
- 4位 おでんくん あなたの夢はなんですかの巻 リリー・フランキー
- 5位 まめうしのももいろのはる あきやまだ
- 6位 10匹きのかえるのピクニック 間所ひさこ
- 7位 ファンがくん 国木公エリカ
- 8位 くらまめくんのぼくのいちにち なみや みわ
- 9位 へんしんトンネル あきやまだ
- 10位 ねむいねむいねむいと おぼけたら 佐々木 マキ

\*表紙画像使用許諾済。

募集

invite information

市営住宅  
空家入居者募集

- 受付期間 2月2日(月)から13日(金)まで
- 公開抽選会 3月下旬(予定)
- ※ 募集団地や募集戸数については広報みやわか「宮若生活」2月号でご確認ください。
- 空家住宅がない場合などは募集をしないことがあります。
- 申込み・問い合わせ 本庁住宅管理係 ☎32・0955

その他

others information

市営住宅の入居収入基準が変わります

- 平成21年4月に公営住宅法施行令の一部が改正されます。これにより入居収入基準(入居申込み可能な収入の上限)が変わります。
- 一般世帯 158,000円
  - 高齢者・障害者など 214,000円
  - ※ 現在、入居資格を満たしている人も、平成21年4月以降の募集から収入超過として失格となる場合があります。
  - また、平成21年3月31日以前の募集により入居した人で、入居時点では収入基準を満たしていても、入居後に収入超過となり、割増賃料などが発生する場合があります。詳しくはお問い合わせください。
  - 問い合わせ 本庁住宅管理係 ☎32・0955

期限がせまっています  
住宅用火災警報器

- 住宅火災による死者数の急増を抑止するために、一般の住宅にも火災警報器の設置を義務づけました。その期限があと半年と迫っています。
- 火災で一番怖いのは煙です。視界が遮られるだけでなく、有毒ガスによって体の自由が奪われ逃げられなくなります。この煙をいち早く発見し、ブザーで知らせてくれるのが「住宅用火災警報器」です。
- 設置義務期限日 5月31日(日)まで
  - 設置個所 すべての寝室と2階に寝室がある場合、階段の上部
  - 問い合わせ 直方・鞍手広域圏事務組合消防本部 ☎32・1130

特別慰労品の申請期限は  
3月31日までです

- 3月31日で「特別慰労品」贈呈の受付が終了します。恩給欠格者、戦後強制抑留者、引揚者の「ご本人」に、内閣総理大臣名の「特別慰労品」を贈呈しています。(遺族の人は対象とはなりません)
- なお、「引揚者」は、終戦の日まで引き続き1年以上外地で生活して戦後引き揚げてきた家族全員が対象です。未請求の人は、お早めに申請してください。
- 請求書配布・受付 本庁老人福祉係 ☎32・0515、支所福祉グループ ☎52・1113
  - 問い合わせ 独立行政法人平和記念事業特別基金 ☎0120・234・933

下水道排水設備責任技術者と  
指定工事店の登録受付を  
開始します

- 登録受付スケジュール ▶責任技術者登録受付=2月2日(月)から13日(月)まで
- ▶責任技術者証交付 2月23日(月)から27日(金)まで
- ▶指定工事店登録受付=3月2日(月)から13日(金)まで
- ▶指定工事店証の交付=3月23日(月)から27日(金)まで
- 必要な書類(下水道排水設備責任技術者) ▶責任技術者登録申請書(様式第7号)=下水道課管理係で配布▶住民票の写し▶写真3枚=最近3カ月以内に撮影(上半身、縦3センチ横2.5センチ)▶責任技術者試験合格証の写しまたは、責任技術者証の写し(他自治体交付分)
- 必要な書類(指定工事店登録受付) ▶下水道排水設備指定工事店指定申請書(様式第1号)=下水道課管理係で配布▶住民票の写しおよび経歴書▶商業登記簿謄本および定款の写し▶営業所の平面図・付近見取図・写真(別添書類)▶専属責任技術者名簿(別添書類)▶工事の施工に必要な設備および器材を有していることを証する書類▶納税証明書▶印鑑証明書▶その他
- ※ 法人の場合と個人の場合では、書類が異なりますので、ご確認ください。
- 登録手数料 ▶下水道排水設備責任技術者=2,000円▶指定工事店=10,000円
- 有効期限 5年
- 問い合わせ 本庁下水道課管理係 ☎32・3159

必ずチェック  
福岡県の最低賃金は675円

- 県内で働くすべての労働者に適用されます。下の産業に該当する事業所で働く人はそれぞれの「産業別最低賃金」の適用となります。
- 製鉄業、鋼材製造業 800円
  - 電子部品、電気機械器具 766円
  - 輸送用機械器具製造業 786円
  - 百貨店、総合スーパー 740円
  - 各種商品小売業 710円
  - 自動車小売業 781円
  - ※ これらの産業別最低賃金に該当しない業種は、675円(福岡県最低賃金)となります。
  - 問い合わせ 福岡労働局労働基準部賃金課 ☎092・411・4578

快適な暮らしを支えます  
バリアフリーアドバイザー派遣

- 福岡県では高齢者や障害者の人の住まいを快適なものにするために、アドバイザーを派遣します。
- 対象者 65歳以上の高齢者、障害者の人、将来のために住まいをチェックしたい人
  - 費用 無料
  - 問い合わせ (財)福岡県建築住宅センター生涯あんしん住宅 ☎092・582・8061

あなたの資格を生かしませんか  
臨時教職員の登録



- 福岡県公立学校で、臨時教員などが必要なときに備えて有資格者に事前に登録していただく制度です。
- 登録職種 ▶講師
  - ▶養護助教諭
  - ▶実習助手
  - ▶寄宿舎指導員
  - ▶学校事務(市町村立学校のみ)
  - ▶栄養教諭
  - ▶学校栄養職員(市町村立学校のみ)
  - 条件(すべてに該当する人)▶希望する種別・教科の教員免許状を有すること(講師、養護助教諭、栄養教諭)▶心身共に健康で、勤務に支障がないこと▶公立学校教員としての欠格事項(禁固以上の刑に処せられた者など)に該当しないこと
  - 勤務形態 ▶常勤講師など=正規職員と同じく終日勤務▶非常勤講師=特定の時間のみ勤務(週数時間から勤務できます)
  - 登録手続き 登録申請の所定用紙は教育庁教職員課、各教育事務所に用意しています
  - 問い合わせ 北九州教育事務所 ☎25・1202

2月 保健行事カレンダー

※保健センターパレットは、JR九州バス「中央公民館前」を下車し、徒歩2分

- 1日(日): **がん検診(要予約)**  
午前9時~10時30分  
マリーホール宮田
- 3日(火): **4カ月児健診**  
受付は午後0時45分~1時  
保健センターパレット
- 4日(水): **すくすく相談**  
受付は午前10時~11時  
保健センターパレット
- 5日(木): **にこにこ運動教室**  
体力測定コース(要予約)  
午前10時~正午  
健康運動コース  
午後1時~2時  
保健センターパレット
- 10日(火): **離乳食教室(前期・要予約)**  
午前10時~11時30分  
保健センターパレット
- 12日(木): **3歳児健診**  
受付は午後0時45分~1時15分  
保健センターパレット
- 16日(月): **ベビーマッサージ教室(要予約)**  
午前10時~11時  
午前11時~正午  
保健センターパレット
- 17日(火): **7・12カ月健診**  
受付は午後1時~2時  
保健センターパレット
- 18日(水): **2歳児歯科健診**  
午前0時45分~午後1時  
保健センターパレット
- 24日(火): **すこやか食育教室(要予約)**  
10時~正午  
保健センターパレット
- 25日(水): **特定健診・基本健診(要予約)**  
午前9時~10時30分  
マリーホール宮田
- 26日(木): **にこにこ運動教室**  
健康運動コース  
午後1時~2時  
体力測定コース(要予約)  
午後6時~8時  
保健センターパレット

「我が家の愛どる」を募集しています

- 満3歳までのお子さんを広報みやわかに掲載しませんか。ここでは紙面にキレイに掲載できるヒントを教えます。
- ▶ ピントはしっかりと合わせて!
  - ▶ 外で撮影するときは逆光にならないように!(ストロボを使えばOK)
  - ▶ お子さんの後ろの背景はスッキリと!
  - ▶ 携帯電話のカメラの場合、ブレやすいのでしっかり固定して!



いりえ みゆ  
入江 心優ちゃん  
H 18年1月12日生  
(龍徳)



いりえ ゆな  
入江 優奈ちゃん  
H 19年1月30日生  
(龍徳)

お誕生日おめでとう。ケンカはがりの2人だけど、ゆつくり大きくなってね。



ロックは確実に、自動車やオートバイの盗難が急増中

11月

交通事故発生件数と窃盗犯罪発生件数です( )内の数字は1月からの累計です。

交通事故	11月中		1月からの累計	
	件数	84件	1007件	
死者	0人		2人	
負傷者	13人		290人	

校区別件数	宮田地区	光陵地区	宮田西地区	若宮地区	合計
車上ねらい	1 (29)	0 (4)	0 (4)	1 (19)	2 (56)
部品ねらい	1 (10)	0 (2)	0 (3)	0 (13)	1 (28)
乗り物盗	2 (62)	1 (13)	2 (12)	0 (11)	5 (98)
自販機ねらい	0 (12)	0 (5)	0 (1)	0 (5)	0 (23)
空き巣など	1 (34)	1 (12)	1 (8)	1 (14)	4 (68)
合計	5 (147)	2 (36)	3 (28)	2 (62)	12 (273)



**納期**  
tax・premium information

**今月の納期 (1月)**

- 市県民税 第4期
  - 国民健康保険税 第10期
  - 後期高齢者医療保険料 第7期
  - 納期限 2月2日(月)
  - 口座振替日 1月26日(月)
- 納期限内に納付しないと、20日以内に督促状を発送します。その後の納付には100円の手数料が別途必要です。また、納期限の翌日から期間に応じ、延滞金が発生します。(最初の1カ月は年利4.5%、以降14.6%)
- 問い合わせ 本庁収納係 ☎32・1008

**相談**  
consult information

**専門員が対応します  
多重債務相談室**

- 福岡財務支局では、自らの収入で返済しきれないほどの借金などでお悩みの人の相談を受け付けます。
- とき 月曜日から金曜日(年末年始、祝祭日を除く)
  - 問い合わせ 福岡財務支局 ☎092・411・7291

**テーマは住民の暮らしと財産  
行政書士による無料相談**



- 相続や遺言、成年後見や消費者問題、契約や国籍・在留資格などの相談に応じます。
- とき 1月25日(日) 午後1時から午後4時まで
  - ところ 本庁情報公開室
  - 問い合わせ アソシエイツ宮若 主宰華村公一事務所 ☎42・3955

**司法書士による  
女性のための無料法律相談**

- DV問題にかかわる保護命令申立などの書類作成方法、多重債務問題、セクハラ、生活保護などについて、司法書士が無料で相談に応じます。
- とき 1月18日(日) 午前10時から午後3時まで
  - ところ 福岡市内
  - 面談 要予約
  - 予約用 ☎092・752・8270
  - 相談用 ☎092・724・9505
  - 問い合わせ 福岡県青年司法書士協議会 ☎092・752・8270

**情報公開、個人情報  
保護総合案内について**

- 国の行政機関や独立行政法人、国立大学法人などの情報公開制度や個人情報保護制度についてのご相談、お問い合わせについて、情報提供を行っています。
- とき 午前9時から午後5時(土日、祝祭日を除きます)
  - 問い合わせ 情報公開・個人情報保護総合案内所 ☎092・431・7083, annai40@soumu.go.jp

**1人で悩まずまずは電話を  
親子のなやみ相談**

- 子育てから家庭教育、いじめやひきこもりなど20歳未満の子どもに関する悩みや相談を受け付けます。
- とき 1月16日(金)、17日(土)、午前9時30分から午後4時30分まで
  - 相談番号 ☎093・471・2992(開設期間中の臨時電話)
  - 面接会場 曾根東市民センター
  - 相談予約番号 ☎092・643・3388
  - 相談料 無料(電話代、交通費は自己負担)
  - 問い合わせ 福岡県新社会推進部 青少年課 ☎092・643・3388

**企業担当者と直接話せます  
福岡地区障害者雇用面談会**

- 障害のある人の就業機会を拡大するための相談会を行います。
- とき 2月26日(木) 正午から午後4時まで
  - ところ 博多サンヒルズホテル
  - 参加予定事業者数 45社
  - 参加費 無料
  - 問い合わせ 直方公共職業安定所 ☎22・8609

**講座**  
lecture information

**心を病む人をもつ  
家族が集う講演会**

- 精神障害があってもなお、美しく生きる会、尚美の会が主催する宮若市巡回家族教室。誰でも参加できます。
- とき 2月11日(水・祝) 午後1時30分から3時30分まで
  - ところ 中央公民館学習室
  - 内容 精神障害の特性とかかわり方、および精神障害者支援のあり方について
  - 講師 橋本達さん(福岡県精神保健福祉センター)
  - 問い合わせ なおみの会共同作業所 ☎26・3211

**あなたのやる気を応援します  
母子家庭のための  
パソコン資格取得講習会**

- マイクロソフト社のオフィス製品に含まれるエクセルの利用能力を資格として証明できるマイクロソフト社主催の資格試験制度である「マイクロソフトオフィススペシャリスト」の取得のための対策講座です。申し込みは次の通りとなります。
- とき 2月5日(木) から20日(金) までの平日昼間10日間
  - ところ 福岡県立飯塚研究開発センター
  - 受講資格 母子家庭の母や寡婦で、就業、転職を希望している人
  - 受講料 無料(検定料、テキスト代などとして16,000円程度必要です)
  - 定員 10人(書類選考、定員超過の場合抽選、応募者数5人未満の場合は中止)
  - ※ 託児はありません
  - 申込締切 1月9日(金) 必着
  - 申込方法 本庁児童母子福祉係に備え付けの申込書に記入の上、下の宛先にファクスしてください。
  - 問い合わせ 福岡県母子家庭等就業・自立支援センター飯塚ランチ ☎0948・21・0390、FAX 0948・21・0391

**市の職員が  
暮らしに役立つ知識を  
出前します**

- 宮若市では、皆さんが集う機会に、普段からの疑問や暮らしに役立つ市政に関する情報を直接出向いてお話をさせていただきます。受講料は無料です。
- 41のメニューと2つの施設見学を用意しています。
- 詳しくは11月に全戸配布しましたチラシか、宮若市公式ホームページをご覧ください。
- とき 年末年始を除く、午前10時から午後9時まで(講座の申し込み状況などにより、希望に添えない場合もあります)
  - 要項 市内に住んでいるか、勤めている人で、原則10人以上のグループや団体とします。なお、政治や宗教、営利を目的とする会合などについてはお断りします。
  - 受講料 無料です。会場の準備や設営は皆さんの力をお願いします。(スクリーンやプロジェクターがない場合は持ち込みます)
  - 問い合わせ 本庁まちづくり推進グループ ☎32・0512



**下口橋、橋りょう架設工事に伴う交通規制を行います  
1月27日午前9時から午後7時まで全面通行止め**

- 問い合わせ 本庁建設係 ☎32・0799

龍徳地区で橋の架け替えをおこなっている下口橋、橋りょう架設工事に伴い、市道鶴田・新入線、下口尾勝線が全面通行止めとなります。

周辺の市民の皆さんや通行する人には大変ご迷惑をおかけしますが、回り道などのご協力をお願いします。

- 交通規制日時 1月27日(火) 午前9時から午後7時まで

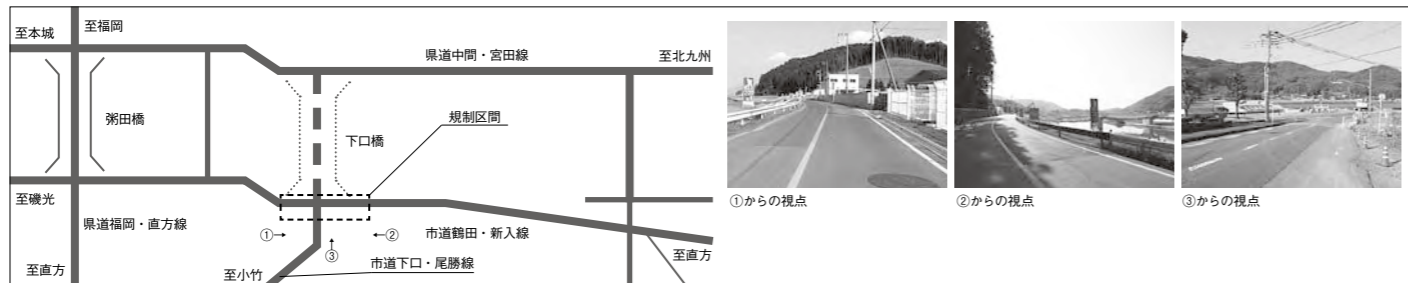

**平成21年宮若市成人式**

- 問い合わせ 本庁社会教育公民館係 ☎32・0123



- とき 1月11日(日)、午後1時から受付、2時開式
- ところ 宮田文化センター
- 対象 昭和63年4月2日から平成元年4月1日に生まれた人

**人の動き**

● 11月30日現在の人口です

人口	10人増えました (31,370人)	出生	18人
男性	2人増えました (14,840人)	死亡	18人
女性	8人増えました (16,530人)	転入	83人
世帯数	18世帯増えました (12,967世帯)	転出	73人

高齢化率 27.2%  
※ 高齢化率とは、65歳以上の人が人口に占める割合です